

**EDITAL DE PREGÃO PRESENCIAL Nº 042/2016 – PMR**  
**PROCESSO Nº 074/2016**

**LICITAÇÃO EXCLUSIVA PARA MICROEMPRESA, MICROEMPREENDEDOR INDIVIDUAL E EMPRESA DE PEQUENO PORTE, NOS TERMOS DO INCISO I, DO ARTIGO 48, DA LC 123/2006.**

O MUNICÍPIO DE RENASCENÇA - PARANÁ, mediante a Pregoeira, designada pela Portaria nº 002/2016 de 04 de janeiro de 2016, torna público para conhecimento dos interessados que na data e local abaixo indicados fará realizar licitação sob modalidade PREGÃO PRESENCIAL, **do tipo menor preço unitário**, para **CONTRATAÇÃO DE EMPRESA PARA FORNECIMENTO DE EPIs EQUIPAMENTOS DE PROTEÇÃO INDIVIDUAL, DESTINADOS AOS SERVIDORES DO MUNICÍPIO DE RENASCENÇA**, para a Secretaria Municipal de Saúde, conforme discriminação disposta no Anexo I do Edital.

O presente procedimento licitatório obedecerá, integralmente, a Lei Federal nº 10.520, de 17 de julho de 2002, o Decreto Municipal nº 952/2007, e subsidiariamente, a Lei Federal nº 8.666, de 21 de junho de 1993, com as alterações posteriores, e demais normas regulamentares aplicáveis à espécie.

Os envelopes contendo as Propostas de Preços e os Documentos de Habilitação definidos neste Edital e seus Anexos deverão ser entregues no local, data e horário abaixo determinado.

**CRENCIAMENTO E ENTREGA DOS ENVELOPES:** das 08:30 às 09:00 do dia 20 de Junho de 2016, no Departamento de Compras e Licitações, da Prefeitura Municipal de Renascença, à Rua Getúlio Vargas, nº 901, centro.

**ABERTURA DAS PROPOSTAS:** às 09:01 do dia 20 de Junho de 2016, junto a sala de reuniões da Administração na Prefeitura Municipal de Renascença - PR.

## **1 – DO OBJETO**

1.1 - O presente Edital tem por objeto a **CONTRATAÇÃO DE EMPRESA PARA FORNECIMENTO DE EPIs EQUIPAMENTOS DE PROTEÇÃO INDIVIDUAL, DESTINADOS AOS SERVIDORES DO MUNICÍPIO DE RENASCENÇA**, conforme descrito no presente Edital e seus Anexos.

1.2 – Todos os itens deverão ser de boa qualidade e atender eficazmente às finalidades que deles naturalmente se esperam, conforme determina o Código de Defesa do Consumidor.

Compõem este Edital os seguintes anexos:

|                  |                                   |
|------------------|-----------------------------------|
| <b>ANEXO I</b>   | Descrição do Objeto               |
| <b>ANEXO II</b>  | Mínuta do Termo do Contrato       |
| <b>ANEXO III</b> | Exigências para Habilitação       |
| <b>ANEXO IV</b>  | Modelo de Carta de Credenciamento |

|                   |  |
|-------------------|--|
| <b>ANEXO V</b>    | Modelo Declaração de que a empresa não foi declarada inidônea                              |
| <b>ANEXO VI</b>   | Declaração de Cumprimento dos Requisitos de Habilitação                                    |
| <b>ANEXO VII</b>  | Modelo de declaração de fato superveniente impeditivo de habilitação                       |
| <b>ANEXO VIII</b> | Modelo de declaração de inexistência de empregado menor no quadro da empresa empregadora   |
| <b>ANEXO IX</b>   | Orientações para Geração/Redação da Proposta de Preços em Programa específico do município |
| <b>ANEXO X</b>    | Requerimento para Solicitação do KIT PROPOSTA  |
| <b>ANEXO XI</b>   | Modelo de Declaração de Micro Empresa  |

## **2 – DA PARTICIPAÇÃO**

**2.1 - Esta licitação destina-se EXCLUSIVAMENTE à participação de Microempresas ou Empresas de Pequeno Porte. Conforme Artigos 47 e 48 da Lei Complementar 123 de 2006.**

2.2 - Poderão participar deste Pregão aqueles que atenderem as exigências deste Edital e Anexos.

## **3 – REGULAMENTO OPERACIONAL DO CERTAME:**

3.1 - O certame será conduzido pela Pregoeira, com o auxílio da equipe de apoio, que terá, em especial, as seguintes atribuições:

- a) acompanhar os trabalhos da equipe de apoio;
- b) responder as questões formuladas pelos fornecedores, relativas ao certame;
- c) abrir as propostas de preços;
- d) analisar a aceitabilidade das propostas;
- e) desclassificar propostas indicando os motivos;
- f) conduzir os procedimentos relativos aos lances e à escolha da proposta do lance de menor preço;
- g) verificar a habilitação do proponente classificado em primeiro lugar;
- h) declarar o vencedor;
- i) receber, examinar e decidir sobre a pertinência dos recursos;
- j) elaborar a ata da sessão;
- k) encaminhar o processo à autoridade superior para homologar e autorizar a contratação;

l) abrir processo administrativo para apuração de irregularidades visando a aplicação de penalidades previstas na legislação.

#### **4 – DO CREDENCIAMENTO E ENTREGA DOS ENVELOPES**

4.1 – Para fins de credenciamento junto à Pregoeira, a proponente deverá enviar um representante munido de documentos que comprovem a existência dos necessários poderes para formulação de propostas e para a prática de todos os demais atos inerentes ao certame, podendo utilizar-se do modelo indicado no ANEXO IV, ou por procuração (com firma reconhecida em cartório), bem como a Carteira de Identidade e ato constitutivo da empresa ou outro documento equivalente.

4.1.1 – No caso de diretor, sócio, proprietário ou assemelhado licitante que comparecer ao local, deverá comprovar a representatividade por meio da apresentação do ato constitutivo, estatuto ou contrato social e seus termos aditivos, do documento de eleição de seus administradores, devidamente registrados na Junta Comercial ou no cartório de pessoas jurídicas, conforme o caso.

4.1.2 – Declaração dando ciência de que cumprem plenamente os requisitos de habilitação, conforme **ANEXO VI**.

**4.2 – Os documentos para o credenciamento referido nos subitens 4.1, 4.1.1 e 4.1.2, deverão ser apresentados em sobre-carta (fora dos envelopes).**

4.3 – Para comprovação de *MICROEMPRESA, MICROEMPREENDEDOR INDIVIDUAL E EMPRESA DE PEQUENO PORTE* deverá apresentar junto ao credenciamento a declaração conforme **ANEXO XI**, junto com a certidão simplificada.

4.4 – Cada credenciado poderá representar apenas uma empresa.

4.5 – A falta ou incorreção do documento de credenciamento não impedirá a licitante de entregar os envelopes da proposta e de habilitação, mas a impedirá de manifestar-se no certame.

4.6 – Os documentos apresentados deverão ser entregues em original ou cópias xerográficas, devidamente autenticadas por cartório competente.

#### **5 – DA ENTREGA DOS ENVELOPES**

5.1 – Os envelopes nº 01 – Proposta de Preços e nº 02 – Documentos serão entregues à Pregoeira e Equipe de Apoio, na ocasião do Credenciamento.

#### **6 – DA PROPOSTA DE PREÇO (ENVELOPE Nº 01)**

6.1 – A proposta de preços e os documentos que a instruírem deverão ser apresentados no local, dia e hora determinados, em envelopes devidamente lacrados e rubricados no fecho, e identificados conforme segue:

|  |
|--|
| <p><b>RAZÃO SOCIAL DO PROPONENTE</b><br/><b>PREGÃO PRESENCIAL Nº 042/2016</b><br/><b>ENVELOPE Nº 01 (PROPOSTA DE PREÇOS)</b></p> |
|--|

**ABERTURA:** \_\_\_\_\_

**OBJETO: CONTRATAÇÃO DE EMPRESA PARA FORNECIMENTO DE EPIs EQUIPAMENTOS DE PROTEÇÃO INDIVIDUAL, DESTINADOS AOS SERVIDORES DO MUNICÍPIO DE RENASCENÇA.**

6.2 – A proposta de preços, gerada a partir das orientações constantes no Anexo IX deste edital, que deverá ser apresentada: **na forma eletrônica** (CD-R ou Pen-Drive) para alimentação do sistema de apuração; e na **forma impressa e assinada**, constando os dados do fornecedor e representante legal, endereço e informações para contato; impressa com clareza, em papel A4, sem rasuras ou entrelinhas que dificultem sua análise, de preferência encadernadas ou grampeadas de modo que não existam folhas soltas.

Parágrafo Único: a forma impressa a que se refere este artigo somente será *emitida pelo Programa Específico do Município*. Não será admitida proposta elaborada por outro meio.

6.3. A proposta de preços deverá conter:

6.3. A proposta de preços deverá conter:

- a) A especificação dos produtos e **MARCA**;
- b) preço unitário por item do objeto licitado com até **02 (duas)** casas decimais, valor total, expressos em moeda corrente nacional, não superior ao preço máximo estabelecido no **item 2 do presente edital**;
- c) Prazo de validade não inferior a 60 (sessenta) dias corridos, a contar da data de sua apresentação, ficando estabelecido que na omissão será considerado aceite este prazo;
- d) Prazo de entrega é de 05 (cinco) dias após solicitação formal;
- e) Nome e assinatura do Representante Legal da empresa ou Procurador.

**Nota 1:** O Programa Específico do Município poderá ser retirado mediante apresentação, junto ao Departamento de Licitações da Prefeitura Municipal de Renascença-PR ou pelo e-mail [licitacao@renascenca.pr.gov.br](mailto:licitacao@renascenca.pr.gov.br), do Requerimento contido no Anexo X, acompanhado de cópia do Contrato Social e Comprovante de inscrição da empresa Licitante no Cadastro Nacional de Pessoa Jurídica - CNPJ.

**6.4 – NO PREÇO COTADO, OBRIGATORIAMENTE ESTARÃO INCLUÍDAS TODAS AS DESPESAS COM IMPOSTOS, TAXAS E ENCARGOS DEVIDOS, MATERIAIS, EQUIPAMENTOS, APARELHOS BEM COMO QUAISQUER OUTRAS DESPESAS, DIRETAS E INDIRETAS INCIDENTES SOBRE A PRESTAÇÃO DOS SERVIÇOS.**

**6.5 – NÃO SERÃO ADMITIDOS VALORES SUPERIORES AO MÁXIMO ESTIMADO NO ANEXO I – TERMO DE REFERÊNCIA.**

6.6 – A apresentação da proposta implicara na plena aceitação, por parte do licitante, das condições estabelecidas neste Edital e seus Anexos.

6.7 – Serão desclassificadas as propostas que conflitem com as normas deste Edital ou da legislação em vigor.

## **7 – DA HABILITAÇÃO**

7.1 – Conforme ANEXO III, apresentados no Envelope nº 02, identificados conforme segue:

**RAZÃO SOCIAL DO PROPONENTE**  
**PREGÃO PRESENCIAL Nº 042/2016**  
**ENVELOPE Nº 02 (DOCUMENTOS DE HABILITAÇÃO)**  
**ABERTURA: \_\_\_\_\_**  
**OBJETO: CONTRATAÇÃO DE EMPRESA PARA FORNECIMENTO DE EPIs**  
**EQUIPAMENTOS DE PROTEÇÃO INDIVIDUAL, DESTINADOS AOS SERVIDORES DO**  
**MUNICÍPIO DE RENASCENÇA.**

## **8 – DA SESSÃO PÚBLICA**

8.1 - A sessão publica será, conduzida por uma Pregoeira e realizada de acordo com as disposições contidas na legislação mencionada no preâmbulo deste Edital, em conformidade com as condições nele estabelecidas, bem como em seus anexos, no local e horário já determinados.

8.2 – Declarada a abertura da sessão pela Pregoeira, não mais serão admitidos novos proponentes.

8.3 – Serão abertos os envelopes contendo as propostas de preços, sendo feita a sua conferência e posterior rubrica.

## **9 – DO JULGAMENTO DAS PROPOSTAS**

9.1 – A Pregoeira procederá à abertura dos envelopes nº 01 – contendo as propostas de preços e classificará o autor da proposta de **menor preço por item** e aqueles que tenham apresentado propostas em valores sucessivos e superiores em até 10% (dez por cento), relativamente à de menor preço.

9.2 – Quando não forem verificadas, no mínimo, três propostas escritas de preços nas condições definidas no subitem anterior, a pregoeira classificará as melhores propostas subseqüentes, até o máximo de três, além da vencedora, para que seus autores participem da segunda fase, quaisquer que sejam os preços oferecidos nas propostas escritas.

9.3 – Aos proponentes classificados para a segunda fase, conforme subitens 9.1 ou 9.2, será dada oportunidade para novas propostas, por meio de lances verbais e sucessivos, de valores distintos e decrescentes.

9.4 – Não poderá haver desistência dos lances ofertados, sujeitando-se o proponente às sanções legais e determinadas neste edital.

9.5 – Verificando-se, no curso da análise, o descumprimento de requisitos estabelecidos neste Edital e seus Anexos, a mesma será DESCLASSIFICADA.

9.6 – Após esse ato, será encerrada a etapa competitiva de preços propostos documentalmente e ordenadas as ofertas para fornecimento do objeto definido nesse Edital, exclusivamente pelo critério de menor preço unitário.

9.7 – A Pregoeira examinará a aceitabilidade, quanto ao objeto e valor da primeira classificada, decidindo motivadamente a respeito.

9.8 – Sendo aceitável a menor oferta de preço, será verificado o atendimento das condições habilitatórias pelo licitante que tiver formulado.

9.9 – Será considerada vencedora, desde que atendidas as especificações constantes do Termo de Referência, a licitante que apresentar o menor preço total por item, e tiver a amostra do EPI cotado aprovada.

9.10 – Se a oferta não for aceitável ou se o proponente não atender as exigências editalícias, a Pregoeira examinará as ofertas subsequentes, na ordem de classificação, até a apuração de uma proposta válida e licitante habilitado, sendo o respectivo proponente declarado vencedor e a ele adjudicado o objeto do lote.

9.11 – Nas situações previstas nos subitens 9.6 e 9.9, a Pregoeira poderá negociar diretamente com o proponente para que seja obtido preço global melhor.

9.12 – A manifestação de intenção de interpor recurso será feita no final da sessão, com registro em ata da síntese das suas razões, podendo os interessados juntar memoriais no prazo de três dias úteis, abrindo-se igual prazo, posteriormente, para contra-razões.

9.13 – A falta de manifestação imediata e motivada do licitante importará a decadência do direito de recurso e a adjudicação do objeto da licitação pela pregoeira ao vencedor;

9.14 – Decididos os recursos, constatada a regularidade dos atos procedimentais, bem como a aprovação das amostras, a autoridade competente homologará a adjudicação para determinar a contratação;

9.15 – Da reunião lavrar-se-á ata circunstanciada, na qual serão registradas as ocorrências relevantes e que, ao final, será assinada pela Pregoeira, Equipe de Apoio e os licitantes presentes.

9.16 – Não se considerará qualquer vantagem não prevista neste Edital e seus Anexos.

## **10 – SERÃO REJEITADAS AS PROPOSTAS QUE:**

10.1 – Contenham mais de 02 (duas) casas decimais em seus valores unitários;

10.2 – Que ultrapasse o valor estimado no Anexo I;

10.3 – Sejam incompletas, isto é, não contenham informação(ões) suficiente(s) que permita(m) a perfeita identificação do produto licitado;

10.4 – Contiverem qualquer limitação ou condição substancialmente contrastante com o presente Edital, ou seja, manifestamente inexecutáveis, por decisão da Pregoeira;

10.5 – Não forem apresentadas **na forma eletrônica** (CD-R ou Pen-Drive) e na **forma impressa e assinada**.

10.6 - Que tiverem a amostra rejeitada nos termos do item 11.

## **11 – DA AMOSTRA**

11.1 A amostra do EPI cotado, deverá estar disponível para teste **no prazo máximo de 48 horas contadas do encerramento da sessão** e entregues no Departamento de Almoxarifado, situado na Prefeitura Municipal de Renascença, à Rua Getúlio Vargas, nº 901, centro.

11.2 Será rejeitada a amostra que não atender as especificações descritas neste edital.

11.3 Enquanto não expirado o prazo para entrega da amostra, o licitante poderá substituir ou efetuar ajustes e modificações no bem apresentado.

11.4 Será desclassificada a proposta do licitante que tiver amostra rejeitada ou não entregá-la no prazo estabelecido.

11.5 Se a amostra for rejeitada, o Pregoeiro examinará a proposta do licitante subsequente.

11.6. Após a homologação do certame, o licitante terá 3 (três) dias para retirar a amostra no mesmo endereço onde foi entregue. Após esse prazo, não havendo retirada das amostras, elas serão descartadas

## **12 – MULTAS E SANÇÕES ADMINISTRATIVAS:**

121. A CONTRATADA sujeitar-se-á, em caso de inadimplemento de suas obrigações, definidas neste instrumento ou em outros que o complementem, as seguintes multas, sem prejuízo das sanções legais, Art. 86 a 88 da Lei 8.666/93 e responsabilidades civil e criminal:

12.1.1. Advertência;

12.1.2. Multa, nos seguintes termos:

- a) 0,33% (trinta e três centésimos por cento) por dia de atraso, na entrega do objeto licitado, calculado sobre o valor correspondente a parte inadimplida.
- b) Até 10% (dez por cento) sobre o valor do contrato, pelo descumprimento de qualquer cláusula do contrato, exceto prazo de entrega;

c) Até 20% (vinte por cento) sobre o valor contratado, em caso de inexecução total da obrigação assumida, bem como na hipótese de rescisão do contrato prevista no inc. I do art. 79 da Lei Federal nº. 8.666/93;

12.3.1 Suspensão temporária do direito de licitar, de contratar com a Administração pelo prazo de até 02 (dois) anos;

12.3.2 Declaração de inidoneidade para licitar e contratar com a Administração Pública enquanto perdurarem os motivos determinantes da punição ou até que seja promovida a reabilitação perante a própria autoridade que aplicou a penalidade.

12.2. Nenhuma sanção será aplicada sem o devido processo administrativo, que prevê defesa prévia do interessado e recurso nos prazos definidos em lei, sendo-lhe franqueada vista ao processo.

12.3. A multa será descontada dos créditos constantes da fatura, ou outra forma de cobrança administrativa ou judicial.

### **13 – FORMALIZAÇÃO DO INSTRUMENTO CONTRATUAL:**

13.1. Homologada a licitação pela autoridade competente, o município de Renascença, firmará contrato específico com o PROPONENTE VENCEDOR visando à execução do objeto desta licitação nos termos da Minuta do Contrato – ANEXO II, que integra este Edital;

13.2. O licitante vencedor terá prazo de 05 (cinco) dias corridos, contados do recebimento da convocação, para assinar o Contrato.

13.3. A recusa injustificada do adjudicatário em assinar o contrato, retirar ou aceitar o instrumento equivalente, dentro do prazo estabelecido pela Administração, caracteriza o descumprimento total da obrigação assumida, sujeitando-se às penalidades legalmente estabelecidas.

13.4. É facultado à Administração, quando a convocada não assinar o termo de contrato, não retirar ou aceitar o instrumento equivalente, no prazo e condições estabelecidos, convidar os demais licitantes, na ordem de classificação, após comprovação da sua compatibilidade de proposta e habilitação, com esta licitação, para celebração do Contrato;

13.5. Este Edital e seus anexos integrarão Contrato firmado, independente de transcrição.

### **14 – DA DOTAÇÃO ORÇAMENTÁRIA:**

14.1 – As despesas decorrentes da contratação serão reconhecidas contabilmente com a seguinte dotação orçamentária:

#### **0 Recursos Ordinários Livres**

03.00 SECRETARIA MUNICIPAL DE ADMINISTRAÇÃO E PLANEJAMENTO

03.01 DEPARTAMENTO DE ADMINISTRAÇÃO

0412200032.003 Manutenção das Atividades e Serviços Administrativos

3.3.90.30.00.00 Material de Consumo

### **15 – DOS PRAZOS:**



15.1 – O prazo de validade das propostas é de no mínimo 60 (sessenta) dias, a partir da data de abertura do pregão, conforme discriminado no Anexo IX deste Edital.

15.2 – O prazo de vigência do Contrato será de 12 (doze) meses, contados da data da assinatura do instrumento contratual, podendo ser prorrogado de acordo com o Art. 57 da Lei 8666/93, caso necessário.

## **16 - OBRIGAÇÕES DA CONTRATANTE**

16.1 – Compete à Contratante:

16.2 – Efetuar o pagamento nas condições e preços pactuados.

## **17 - OBRIGAÇÕES DA CONTRATADA**

17.1 – Compete à Contratada:

17.1.1 – A Contratada se compromete a fornecer os medicamentos, observando as exigências da Secretaria, quanto à qualidade, embalagem e quantidades previstas no Anexo I deste edital;

17.1.2 – Os materiais deverão ser entregues dentro do prazo estabelecido e nas quantidades solicitadas, sob pena de responsabilidade contratual, salvo caso fortuito ou motivo de força maior;

17.1.3 – Todo o transporte a ser executado em função da entrega será única e total responsabilidade da contratada, correndo por sua conta e risco, inclusive fretes, embalagens, carga e descarga;

17.1.4 – A Contratada responsabilizará por todos os danos causados por seus empregados a Secretaria e/ou terceiros;

17.1.5 – A Contratada se obriga a manter, durante toda a execução do contrato, em todas as condições de habilitação e qualificação exigidas na licitação;

17.1.6 – A Secretaria, através de representante e a qualquer tempo, terá acesso à inspeção do produto a ser entregue pelo fabricante ou fornecedor, verificando as condições de atendimento à proposta;

17.1.7 - A Secretaria através de servidor responsável técnico está autorizada a receber os materiais e fiscalizar o padrão de qualidade dos produtos fornecidos;

## **18 – DA ENTREGA E RECEBIMENTO DOS PRODUTOS:**

18.1. A entrega dos objetos deverão ser feitas no Setor de Almoxarifado, sita Rua Getulio Vargas, nº 901, na cidade de Renascença, estado do Paraná, no prazo máximo de 05 (cinco) dias corridos após sua solicitação formal, de acordo com a necessidade da licitante, sem custos adicionais, após assinatura do contrato, onde serão verificadas: quantidade, marca ofertada, reservando-se ao Município o direito de recusar aqueles em desacordo com o pedido.

18.2. O objeto da licitação será recebido, por servidor ou comissão designada pela autoridade competente.

## **19 – DO PAGAMENTO:**

**19.1.** A Prefeitura Municipal de Renascença se compromete a efetuar o pagamento, na tesouraria municipal ou através depósito bancário, até 30 (trinta) dias subsequente ao da entrega do objeto, comprovada a adequação com o disposto no edital, mediante recebimento da nota fiscal.

**19.2.** A fatura deverá ser apresentada no Setor de Compras, devidamente identificados, o número da licitação e do Contrato de Fornecimento.

**19.2.1** – A Nota Fiscal deverá obrigatoriamente ser emitida em nome do:

**MUNICÍPIO DE RENASCENÇA**  
**CNPJ nº 76.205.681/0001-96**  
**Rua Getulio Vargas, nº 901**  
**Renascença – PR**  
**CEP: 85.610-000**

19.3. Após emissão da Nota Fiscal eletrônica a empresa devera passar cópia do mesmo na data de emissão no seguinte endereço eletrônico [almoxarifado@renascenca.pr.gov.br](mailto:almoxarifado@renascenca.pr.gov.br).

**19.4.** A nota fiscal deverá estar acompanhada das certidões negativas da **FAZENDA FEDERAL** e do **FGTS**, devidamente válidas, para que seja efetuado o pagamento, sendo que é de responsabilidade do fornecedor, manter durante toda a execução do Contrato, em compatibilidade com as obrigações por ele assumidas, todas as condições exigidas na licitação (regularidade fiscal).

## **20 – DO REAJUSTAMENTO:**

**20.1.** Os preços oferecidos serão irreajustáveis;

## **21 – IMPUGNAÇÃO AO EDITAL E RECURSOS:**

21.1 – Até dois dias úteis antes da data fixada para recebimento das propostas, qualquer pessoa poderá solicitar esclarecimentos, providências ou impugnar o ato convocatório do pregão.

21.2 – Caberá à pregoeira decidir sobre a impugnação e, desde que todos os interessados sejam avisados, poderá suspender a data de abertura.

21.3 – Acolhida à impugnação contra o ato convocatório, será designada nova data para a realização do certame.

21.4 – Não serão conhecidas as impugnações e os recursos apresentados fora do prazo legal e/ou subscritos por representante não habilitado legalmente ou não identificado no processo para responder pelo proponente;

21.5 – Ao final da sessão, o proponente que desejar recorrer contra decisões da Pregoeira poderá fazê-lo, através do seu representante, manifestando sua intenção com registro da síntese das suas razões, sendo-lhes facultado juntar memoriais no prazo de 3 (três) dias úteis. Os interessados ficam, desde logo, intimados a apresentar contra-razões em igual número de dias, que começarão a correr do término do prazo do recorrente;

21.6 – A falta de manifestação imediata e motivada importará a preclusão do direito de recurso;

21.7 – Não será concedido prazo para recursos sobre assuntos meramente protelatórios ou quando não justificada a intenção de interpor o recurso pelo proponente;

21.8 – Os recursos contra decisões da Pregoeira **não** terão efeito suspensivo.

21.9 – O acolhimento de recurso importará a invalidação apenas dos atos insuscetíveis de aproveitamento.

## **22 – DAS DISPOSIÇÕES FINAIS:**

**22.1.** A presente licitação não importa necessariamente em contratação, podendo o Município de Renascença revogá-la, no todo ou em parte, por razões de interesse público, derivadas de fato superveniente comprovado ou anulá-la por ilegalidade, de ofício ou por provocação mediante ato escrito e fundamentado disponibilizado no sistema para conhecimento dos participantes da licitação. O Município de Renascença poderá, ainda, prorrogar, a qualquer tempo, os prazos para recebimento das propostas ou para sua abertura;

**22.2.** O proponente é responsável pela fidelidade e legitimidade das informações prestadas e dos documentos apresentados em qualquer fase da licitação. A falsidade de qualquer documento apresentado ou a inverdade das informações nele contidas implicará a imediata desclassificação do proponente que o tiver apresentado, ou, caso tenha sido o vencedor, a rescisão do contrato ou do pedido de compra, sem prejuízo das demais sanções cabíveis;

**22.3.** É facultado a Pregoeira, ou à autoridade a ela superior, em qualquer fase da licitação, promover diligências com vistas a esclarecer ou a complementar a instrução do processo;

**22.4.** Os proponentes intimados para prestar quaisquer esclarecimentos adicionais deverão fazê-lo no prazo determinado pela Pregoeira, sob pena de desclassificação/inabilitação;

**22.5.** O desatendimento de exigências formais não essenciais não importará no afastamento do proponente, desde que seja possível a aferição da sua qualificação e a exata compreensão da sua proposta;

**22.6.** As normas que disciplinam este Pregão serão sempre interpretadas em favor da ampliação da disputa entre os proponentes, desde que não comprometam o interesse da Administração, a finalidade e a segurança da contratação;

**22.7.** As decisões referentes a este processo licitatório poderão ser comunicadas aos proponentes por qualquer meio de comunicação que comprove o recebimento ou, ainda, mediante publicação no site: [www.renascenca.pr.gov.br](http://www.renascenca.pr.gov.br);

**22.8.** A participação do proponente nesta licitação implica em aceitação de todos os termos deste Edital;

**22.9.** Os casos não previstos neste Edital serão decididos pela Pregoeira.

**22.10.** O foro designado para julgamento de quaisquer questões judiciais resultantes deste Edital será o de Marmeleiro – PR.

**22.11.** A Pregoeira e sua Equipe de Apoio atenderá aos interessados no horário de 08:00 às 11:30 e 13:30 às 17:30, de segunda a sexta-feira, exceto feriados, no Departamento de Compras e Licitações para melhores esclarecimentos.

**22.12.** A documentação apresentada para fins de habilitação da Empresa vencedora, fará parte dos autos da licitação e não será devolvida ao proponente;

**22.13.** Não havendo expediente ou ocorrendo qualquer fato superveniente que impeça a realização do certame na data marcada, a sessão será automaticamente transferida para o primeiro dia útil subsequente, no mesmo horário e local anteriormente estabelecidos, desde que não haja comunicação da Pregoeira em contrário.

Os casos omissos, deste Edital, serão resolvidos pela Pregoeira, nos termos da legislação pertinente.

Renascença, 06 de junho de 2016.

---

**LESSIR CANAN BORTOLI**  
**Prefeito Municipal**

**ANEXO I – TERMO DE REFERÊNCIA**

A presente licitação tem como objeto a **CONTRATAÇÃO DE EMPRESA PARA FORNECIMENTO DE EPIs EQUIPAMENTOS DE PROTEÇÃO INDIVIDUAL, DESTINADOS AOS SERVIDORES DO MUNICÍPIO DE RENASCENÇA** o que ocorrerá nos termos das especificações e condições abaixo transcritas:

| <b>ITEM</b> | <b>QUANT</b> | <b>UN</b> | <b>DESCRIÇÃO</b>   | <b>VALOR UN</b> | <b>VALORTOTAL</b> |
|-------------|--------------|-----------|--|-----------------|-------------------|
| 01          | 10           | UN        | AVENTAL DE VINIL, MEDINDO 1,20 DE COMPRIMENTO X 70CM DE LARGURA, FECHAMENTO ATRAVÉS DE TIRAS DE VINIL, COR BRANCA.   | 7,65            | 76,50             |
| 02          | 30           | UN        | AVENTAL DE SEGURANÇA CONFECCIONADO EM TECIDO SINTÉTICO REVESTIDO EM PVC.   | 11,00           | 330,00            |
| 03          | 02           | UN        | AVENTAL DE PROTEÇÃO EM RASPA DE COURO DE PRIMEIRA QUALIDADE CURTIDA AO CROMO, MEDINDO APROXIMADAMENTE 1,20M DE COMPRIMENTO X 60CM DE LARGURA, SEM MANGA, SEM GOLA, FECHAMENTO ATRAVÉS DE TIRAS EM RASPA, NO PESCOÇO E NA CINTURA COM FIVELA DE TRAVA AUTOMÁTICA EM LATÃO NIQUELADO PRESAS POR MEIO DE ARREBITES E COSTURAS COM LINHA DE ALGODÃO Nº 40/3. COM CERTIFICADO DE APROVAÇÃO (C.A) EMITIDO PELO MTE. TAMANHO A DEFINIR. | 29,55           | 59,10             |
| 04          | 50           | PAR       | CALÇADO DE SEGURANÇA CONFECCIONADO EM COURO NA COR PRETA, COM ELÁSTICO NAS LATERAIS, COM BIQUEIRA PROTETORA EM POLIPROPILENO/PVC; SOLADO DE PU (POLIURETANO), RESISTENTE A ABRASÃO, ISOLANTE TÉRMICO, ABSORÇÃO DE IMPACTO E RESISTÊNCIA A REAÇÕES QUÍMICAS. COM CERTIFICADO DE APROVAÇÃO (C.A) EMITIDO PELO MTE. TAMANHO A DEFINIR.  | 40,50           | 2.025,00          |

|    |    |     |   |       |          |
|----|----|-----|---|-------|----------|
| 05 | 05 | UN  | CAPACETE COM CASCO EM ABA FRONTAL E CONFECCIONADO EM PLÁSTICO (POLIETILENO), COM TIRA DE ABSORÇÃO DE SUOR E SUSPENSÃO COM CATRACA. COM CERTIFICADO DE APROVAÇÃO (C.A) EMITIDO PELO MTE. TAMANHO A DEFINIR   | 40,79 | 203,95   |
| 06 | 20 | UN  | CAPA CONFECCIONADA EM TECIDO SINTÉTICO REVESTIDA EM PVC, COM MANGAS, CAPUZ CONJUGADO, FECHAMENTO FRONTAL ATRAVÉS DE BOTÕES DE PRESSÃO, COSTURAS ATRAVÉS DE SOLTA ELETRÔNICA.  | 16,42 | 328,40   |
| 07 | 10 | UN  | COLETE TIPO X EM PVC FORRADO, LARANJA COM REFLETIVO CRISTAL, SOLDADO ELETRONICAMENTE.   | 9,61  | 96,10    |
| 08 | 30 | PAR | BOTA DE SEGURANÇA CONFECCIONADA EM PVC, COM SOLADO ANTIDERRAPANTE, ACABAMENTO INTERNO COM MEIA (FORRO) DE POLIÉSTER NA COR BRANCA E CANO LONGO (32CM). COM CERTIFICADO DE APROVAÇÃO (C.A) EMITIDO PELO MTE. TAMANHO A DEFINIR.  | 35,71 | 1.071,30 |
| 09 | 10 | UN  | CREME PROTETOR DE SEGURANÇA PARA USO INDUSTRIAL, PROTEÇÃO DAS MÃOS E PELE CONTRA: ÓLEO, GRAXA, TINTAS E SOLVENTES, COLAS GRUPO II ÓLEO; COMPOSIÇÃO DO GRUPO II SEM SILICONE E ABRASIVOS, SEM CONTER QUALQUER COMPONENTE PREJUDICIAL À SAÚDE; DEVERA SER RESISTENTE A ÓLEO, CREME HOMOGÊNEO DE COR BRANCA E ODOR CARACTERÍSTICO. | 9,44  | 94,40    |
| 10 | 10 | CX  | LUVA PARA PROCEDIMENTO NÃO CIRÚRGICO, FABRICADA EM LÁTEX DE BORRACHA NATURAL. TIPO NÃO ESTÉRIL, AMBIDESTRA,   | 18,12 | 181,20   |

|    |    |     |   |       |        |
|----|----|-----|---|-------|--------|
|    |    |     | PUNHO COM BAINHA. PRODUTO DE USO ÚNICO, DESCARTÁVEL. COM CERTIFICADO DE APROVAÇÃO (C.A) EMITIDO PELO MTE. CAIXA COM 100 UNIDADES. TAMANHO A DEFINIR.  |       |        |
| 11 | 06 | PAR | LUVA DE SEGURANÇA EM VAQUETA (MODELO PETROLEIRA), NO TAMANHO ÚNICO, NA COR CINZA, PARA PROTEÇÃO DE USUÁRIO DE SERVIÇOS GERAIS; CANO CURTO, COM PUNHO DE ELÁSTICO, DORSO NORMAL, PALMA REFORÇADA, SEM FORRO, COM TIRA DE REFORÇO ENTRE O POLEGAR E O INDICADOR, ACABAMENTO COM COSTURAS REFORÇADAS. COM CERTIFICADO DE APROVAÇÃO (C.A) EMITIDO PELO MTE. TAMANHO A DEFINIR.  | 12,80 | 76,80  |
| 12 | 10 | PAR | LUVA DE SEGURANÇA CONFECCIONADA EM LÁTEX NITRÍLICO FLOCADA INTERNAMENTE COM PALMA ANTIDESLIZANTE. LUVA DE SEGURANÇA, CONFECCIONADA EM BORRACHA NATURAL (LÁTEX) E NEOPRENE; BICOLOR (AMARELA NO PUNHO E AZUL NA PALMA, DEDOS) FLOCADA INTERNAMENTE, ANTIDERRAPANTE NA PALMA, FACE PALMAR DOS DEDOS E PONTAS DOS DEDOS. NÍVEL DE DESEMPENHO 1120. COM CERTIFICADO DE APROVAÇÃO (C.A) EMITIDO PELO MTE. TAMANHO A DEFINIR. | 6,85  | 68,50  |
| 13 | 50 | PAR | LUVAS LÁTEX NATURAL AMARELA, COM ANTI-DERRAPANTE MULTIUSO. LUVA DE SEGURANÇA, CONFECCIONADA DE BORRACHA NATURAL, ANATÔMICA, NA COR AMARELA, COM SUPERFÍCIE  | 3,37  | 168,50 |

|    |     |     |  |      |        |
|----|-----|-----|--|------|--------|
|    |     |     | EXTERNA ANTIDERRAPANTE (NA PALMA), COM PUNHO ELÁSTICO EM SUA EXTREMIDADE PARA MAIOR VEDAÇÃO. COM CERTIFICADO DE APROVAÇÃO (C.A) EMITIDO PELO MTE. TAMANHO A DEFINIR.   |      |        |
| 14 | 20  | PAR | LUVA DE RASPA DE COURO COSTURADA COM LINHA DE NYLON, COM REFORÇO INTERNO NA PALMA E DEDOS. COM CERTIFICADO DE APROVAÇÃO (C.A) EMITIDO PELO MTE. TAMANHO A DEFINIR.   | 8,33 | 166,60 |
| 15 | 100 | UN  | MASCARA DE PROTEÇÃO DESCARTÁVEL N95 CONFECCIONADO EM NÃO-TECIDO MOLDADO EM FIBRAS SINTÉTICAS POR UM PROCESSO SEM RESINA NA PARTE INTERNA; COM MEIO FILTRANTE COMPOSTO POR MICRO FIBRAS TRATADAS ELETROESTATICAMENTE, CLASSIFICAÇÃO N95; COM A PARTE EXTERNA COMPOSTA POR UM NÃO TECIDO TRATADO COM MATERIAL PARA NÃO ABSORÇÃO DE FLUIDOS LÍQUIDOS; COM 02 BANDAS DE ELÁSTICO, 01 TIRA DE ESPUMA E 01 GRAMPO DE AJUSTE NASAL PARA PERFEITA ADAPTAÇÃO A FACE; USO EM AMBIENTE COM RISCO DE CONTAMINAÇÃO, E SUAS CONDIÇÕES DEVERÃO ATENDER PLENAMENTE A NORMA NBR 13698 E COM CERTIFICADO DE APROVAÇÃO (C.A) EMITIDO PELO MTE. TAMANHO A DEFINIR. | 2,92 | 292,00 |
| 16 | 50  | UN  | RESPIRADOR PURIFICADOR DE AR TIPO PEÇA SEMIFACIAL FILTRANTE PARA PARTÍCULAS DO TIPO PFF-2 CONFECCIONADA EM FORMATO DOBRÁVEL, SOLDA ULTRASSÔNICA EM TODO O SEU PERÍMETRO. NAS LATERAIS  | 1,64 | 82,00  |



|    |    |    |   |      |      |
|----|----|----|---|------|------|
|    |    |    | <p>EXTERNAS DO RESPIRADOR SÃO FIXADAS DUAS PRESILHAS DE MATERIAL PLÁSTICO, UMA DE CADA LADO, ATRAVÉS DAS QUAIS PASSA UMA FITA ELÁSTICA, ENTRELAÇADA NAS PRESILHAS, PERFAZENDO UMA ALÇA NA PARTE SUPERIOR, PARA FIXAÇÃO DA PEÇA NO ALTO DA CABEÇA E OUTRA NA PARTE INFERIOR, PARA FIXAÇÃO NA ALTURA DA NUCA DO USUÁRIO. A PARTE SUPERIOR EXTERNA DA PEÇA POSSUI UMA TIRA DE MATERIAL METÁLICO MOLDÁVEL, UTILIZADA PARA AJUSTES NO SEPTO NASAL. NO MODELO COM VÁLVULAS, NA LATERAL ESQUERDA DO RESPIRADOR, EXISTE UM DISPOSITIVO DE MATERIAL PLÁSTICO, DOTADO INTERNAMENTE DE UMA VÁLVULA DE EXALAÇÃO. COM CERTIFICADO DE APROVAÇÃO (C.A) EMITIDO PELO MTE.</p> |      |      |
| 17 | 01 | UN | <p>RESPIRADOR PURIFICADOR DE AR, PEÇA SEMIFACIAL, COM CORPO MOLDADO, EM SILICONE. O CORPO DA PEÇA DEVE POSSUIR DUAS ABERTURAS LATERAIS, UMA DE CADA LADO, E UMA ABERTURA FRONTAL, ATRAVÉS DAS QUAIS SE ENCAIXA INTERNAMENTE UM SUPORTE DE BASE PARA VÁLVULAS (INALAÇÃO E EXALAÇÃO RESPECTIVAMENTE), CONFECCIONADO EM MATERIAL PLÁSTICO RÍGIDO. ESTE SUPORTE DEVE APRESENTAR NA REGIÃO DAS ABERTURAS LATERAIS DA PEÇA, DUAS VÁLVULAS DE INALAÇÃO EM SUA PARTE TRASEIRA E DOIS ENCAIXES TIPO BAIONETA EM SUA PARTE DIANTEIRA, ONDE SÃO FIXADOS</p>  | 5,44 | 5,44 |

|    |    |    |   |       |        |
|----|----|----|---|-------|--------|
|    |    |    | DIRETAMENTE OS FILTROS QUÍMICOS, COMBINADOS E MECÂNICOS COM ENCAIXE TIPO BAIONETA. A PARTE EXTERNA DO CORPO DA PEÇA DEVE POSSUIR UM DISPOSITIVO DE MATERIAL PLÁSTICO RÍGIDO, QUE ATUA COMO COBERTURA (TAMPA) DA VÁLVULA DE EXALAÇÃO. NAS LATERAIS DESTE DISPOSITIVO DEVEM EXISTIR DOIS SISTEMAS DE TRILHOS, UM DE CADA LADO DO DISPOSITIVO, ATRAVÉS DOS QUAIS PASSAM DOIS TIRANTES ELÁSTICOS. OS TIRANTES (ELÁSTICOS) DEVEM SÃO DOTADOS DE PRESILHAS PLÁSTICAS EM SUAS PONTAS, SENDO QUE O TIRANTE SUPERIOR POSSUI PRESO ÀS SUAS PRESILHAS, UM SUPORTE PARA CABEÇA REGULÁVEL. COM CERTIFICADO DE APROVAÇÃO (C.A) EMITIDO PELO MTE |       |        |
| 18 | 02 | UN | MÁSCARA DE PROTEÇÃO PARA SOLDA, TIPO MECÂNICA, COMPOSTA DE ESCUDO EM CELERON E CARNEIRA EM MATERIAL PLÁSTICO P/ FIXAÇÃO DA CABEÇA, COM REGULAGEM DE TAMANHO ATRAVÉS DE AJUSTE, MODELO COM VISOR FIXO E SEM CATRACA, CARNEIRA PRESA AO ESCUDO POR MEIO DE PARAFUSOS, FILTRO DE LUZ CONFECCIONADO EM VIDRO NAS TONALIDADES 10 OU 12, PLACA DE COBERTURA, CONFECCIONADA EM VIDRO TRANSPARENTE. COM CERTIFICADO DE APROVAÇÃO (C.A) EMITIDO PELO MTE.  | 23,14 | 46,28  |
| 19 | 40 | UN | RESPIRADOR PURIFICADOR DE AR TIPO PEÇA SEMIFACIAL FILTRANTE PARA PARTÍCULAS DO TIPO PFF-2 CONFECCIONADA EM FORMATO DOBRÁVEL, SOLDA  | 10,82 | 432,80 |

|    |    |    |  |       |        |
|----|----|----|--|-------|--------|
|    |    |    | <p>ULTRASSÔNICA EM TODO O SEU PERÍMETRO. NAS LATERAIS EXTERNAS DO RESPIRADOR SÃO FIXADAS DUAS PRESILHAS DE MATERIAL PLÁSTICO, UMA DE CADA LADO, ATRAVÉS DAS QUAIS PASSA UMA FITA ELÁSTICA, ENTRELAÇADA NAS PRESILHAS, PERFAZENDO UMA ALÇA NA PARTE SUPERIOR, PARA FIXAÇÃO DA PEÇA NO ALTO DA CABEÇA E OUTRA NA PARTE INFERIOR, PARA FIXAÇÃO NA ALTURA DA NUCA DO USUÁRIO. A PARTE SUPERIOR EXTERNA DA PEÇA POSSUI UMA TIRA DE MATERIAL METÁLICO MOLDÁVEL, UTILIZADA PARA AJUSTES NO SEPTO NASAL. NO MODELO COM VÁLVULAS, NA LATERAL ESQUERDA DO RESPIRADOR, EXISTE UM DISPOSITIVO DE MATERIAL PLÁSTICO, DOTADO INTERNAMENTE DE UMA VÁLVULA DE EXALAÇÃO. COM CERTIFICADO DE APROVAÇÃO (C.A) EMITIDO PELO MTE.</p> |       |        |
| 20 | 20 | UN | <p>ÓCULOS DE SEGURANÇA, CONSTITUÍDO DE UM VISOR E UMA ÚNICA PEÇA DE POLICARBONATO ANTI-EMBAÇANTE E ANTI-RISCO, COM VISOR INCOLOR. HASTE REGULÁVEL E DISPOSTO QUE APOIO O ÓCULOS NO SEPTO NASAL. COM CERTIFICADO DE APROVAÇÃO (C.A) EMITIDO PELO MTE.</p>   | 6,23  | 124,60 |
| 21 | 30 | UN | <p>PROTETOR AUDITIVO DO TIPO CONCHA; COM NÍVEL DE ATENUAÇÃO DE 20 DB(A), RESISTENTE A CHOQUES MECÂNICOS, ALMOFADA PREENCHIDA COM ESPUMA, REVESTIDA COM FILME PVC E ANÉIS PREENCHIDOS COM FLUIDO</p>  | 24,58 | 737,40 |

|                       |     |     |  |       |          |
|-----------------------|-----|-----|--|-------|----------|
|                       |     |     | AMORTECEDOR; INTERLIGADOS ATRAVÉS DE HASTE EM AÇO MOLE ALMOFADADA E COM REGULAGEM DE TAMANHO. COM CERTIFICADO DE APROVAÇÃO (C.A) EMITIDO PELO MTE.   |       |          |
| 22                    | 02  | UN  | PROTETOR FACIAL CONSTITUÍDO DE COROA E CARNEIRA DE PLÁSTICO, REGULAGEM DE TAMANHO ATRAVÉS DE AJUSTE SIMPLES, VISOR EM PLÁSTICO ESFÉRICO INCOLOR, LENTE DO VISOR COM ESPESSURA DE 1 MM, VISOR MEDINDO APROXIMADAMENTE 195MM DE LARGURA E 200 MM DE ALTURA, BORDAS SEM COBERTURA, PROTETOR NO FORMATO CONVENCIONAL, VISOR E COROA FIXADOS ATRAVÉS DE DOIS REBITES METÁLICOS E CARNEIRA PRESA A COROA ATRAVÉS DE DOIS PARAFUSOS PLÁSTICOS. COM CERTIFICADO DE APROVAÇÃO (C.A) EMITIDO PELO MTE. | 29,20 | 58,40    |
| 23                    | 100 | UN  | PROTETOR SOLAR UVA/UVB COM FATOR DE PROTEÇÃO FPS 30, LIVRE DE ÓLEO, OU SEJA, NÃO OLEOSO, HIPOALERGÊNICO, TESTADO DERMATOLOGICAMENTE E RESISTENTE À ÁGUA E QUE POSSUA REPELENTE CONTRA INSETOS, COM NO MÍNIMO 120 GRAMAS.   | 15,26 | 1.526,00 |
| 24                    | 50  | PCT | TOUCA DESCARTÁVEL, CONFECCIONADA EM TNT (TECIDO NÃO TECIDO), REDONDA COM ELÁSTICO EM TODA VOLTA, HIPOALERGÊNICO, ANATÔMICA (DE FÁCIL AJUSTE) E COR BRANCA. PACOTE COM 100 UNIDADES.  | 7,46  | 373,00   |
| <b>TOTAL ESTIMADO</b> |     |     |  |       | 8.694,27 |

## **2. DA AMOSTRA**

11.1 A amostra do EPI cotado, deverá estar disponível para teste **no prazo máximo de 48 horas contadas do encerramento da sessão** e entregues no Departamento de Almoxarifado, situado na Prefeitura Municipal de Renascença, à Rua Getúlio Vargas, nº 901, centro.

11.2 Será rejeitada a amostra que não atender as especificações descritas neste edital.

11.3 Enquanto não expirado o prazo para entrega da amostra, o licitante poderá substituir ou efetuar ajustes e modificações no bem apresentado.

11.4 Será desclassificada a proposta do licitante que tiver amostra rejeitada ou não entregá-la no prazo estabelecido.

11.5 Se a amostra for rejeitada, o Pregoeiro examinará a proposta do licitante subsequente.

11.6. Após a homologação do certame, o licitante terá 3 (três) dias para retirar a amostra no mesmo endereço onde foi entregue. Após esse prazo, não havendo retirada das amostras, elas serão descartadas

## ANEXO II - MINUTA DO TERMO DO CONTRATO

### MINUTA DE CONTRATO DE COMPRA E VENDA

Nº \_\_\_\_/\_\_\_\_.

(Pregão Presencial nº 042/2016 - PMR)

Pelo presente instrumento de Contrato de Fornecimento, de um lado o **MUNICÍPIO DE RENASCENÇA**, Estado do Paraná, neste ato representado pelo Sr. LESSIR CANAN BORTOLI, portador do RG nº ...../PR e CPF sob nº ....., Prefeito Municipal, de ora em diante denominado simplesmente de **CONTRATANTE** e de outro lado a empresa ....., CNPJ/MF nº ....., com sede à Rua....., Cidade de ....., Estado do ....., aqui denominada simplesmente de **CONTRATADA** estando as partes sujeitas às normas da Lei 8.666 de 21 de junho de 1993, e subseqüentes alterações, obedecidas as condições estabelecidas na licitação realizada na modalidade **PREGÃO PRESENCIAL Nº \_\_\_/2016**, mediante as seguintes cláusulas e condições:

#### CLÁUSULA PRIMEIRA - DO OBJETO

1.1 Tem por objeto o presente Instrumento, a **AQUISIÇÃO DE** \_\_\_\_\_.

1.2 Todos os itens deverão ser de boa qualidade e atender eficazmente às finalidades que deles naturalmente se esperam, conforme determina o Código de Defesa do Consumidor.

**PARÁGRAFO ÚNICO** - Integram e completam o presente termo contratual, para todos os fins de direito, obrigando às partes em todos os seus termos, as condições expressas no Edital de **PREGÃO PRESENCIAL Nº xx/2016**, juntamente com seus anexos e a proposta da **CONTRATADA**.

#### CLÁUSULA SEGUNDA - DO VALOR CONTRATUAL

2.1 Pelo fornecimento do objeto ora contratado, o **CONTRATANTE** pagará a **CONTRATADA** o valor total de R\$ \_\_\_\_\_ (\_\_\_\_\_), de acordo com a proposta abaixo descrita:

| LOTE | QUANT | UNID | DESCRIÇÃO DO PRODUTO | VL UNIT | VL TOTAL |
|------|-------|------|----------------------|---------|----------|
|      |       |      |                      |         |          |

2.2 Nos preços ofertados deverão estar incluídos todos os custos, despesas, impostos, embalagem, seguro de transporte, transporte (carga e descarga) até o destino, bem como, toda e qualquer taxa que vier a incidir sobre o objeto.

2.3 Os preços oferecidos serão irrevogáveis.

#### CLÁUSULA TERCEIRA - DAS CONDIÇÕES DE PAGAMENTO

3.1 A Prefeitura Municipal de Renascença se compromete a efetuar o pagamento, na tesouraria municipal ou através depósito bancário, até 30 (trinta) dias subsequente ao da entrega do objeto, comprovada a adequação com o disposto no edital, mediante recebimento da nota fiscal.

3.2 A fatura deverá ser apresentada no Setor de Compras, devidamente identificados, o número da licitação e do Contrato de Fornecimento.

3.2.1 - A Nota Fiscal deverá obrigatoriamente ser emitida em nome do:

**MUNICÍPIO DE RENASCENÇA**  
**CNPJ nº 76.205.681/0001-96**  
**Rua Getulio Vargas, nº 901**  
**Renascença – PR**  
**CEP: 85.610-000**

**3.3 A nota fiscal deverá estar acompanhada das certidões negativas da FAZENDA FEDERAL e do FGTS, devidamente válidas, para que seja efetuado o pagamento, sendo que é de responsabilidade do fornecedor, manter durante toda a execução do Contrato, em compatibilidade com as obrigações por ele assumidas, todas as condições exigidas na licitação (regularidade fiscal).**

#### **CLÁUSULA QUARTA - DOS RECURSOS FINANCEIROS**

4.1 Conforme discriminado a seguir:

➤ .....

#### **CLÁUSULA QUINTA - DO PRAZO E CONDIÇÕES DE ENTREGA**

5.1 A entrega dos objetos deverão ser feitas no Setor de Almoxarifado, sita Rua Getulio Vargas, nº 901, na cidade de Renascença, Estado do Paraná, no prazo máximo de 05 (cinco) dias corridos após sua solicitação formal, de acordo com a necessidade da licitante, sem custos adicionais, após assinatura do contrato, onde serão verificadas: quantidade, marca ofertada, reservando-se ao Município o direito de recusar aqueles em desacordo com o pedido.

5.2 O objeto da licitação será recebido, por servidor ou comissão designada pela autoridade competente.

5.3 O prazo de vigência do Contrato será de 12 (doze) meses, contados da data da assinatura do instrumento contratual, podendo ser prorrogado de acordo com o Art. 57 da Lei 8666/93, caso necessário.

#### **CLÁUSULA SEXTA – DAS OBRIGAÇÕES DA CONTRATANTE**

6.1 – Compete à Contratante:

6.2 – Efetuar o pagamento nas condições e preços pactuados.

#### **CLÁUSULA SÉTIMA – DAS OBRIGAÇÕES DA CONTRATADA**

7.1 – Compete à Contratada:

7.1.1 – A Contratada se compromete a fornecer os materiais, observando as exigências da Secretaria, quanto à qualidade, embalagem e quantidades previstas no Anexo I deste edital;

7.1.2 – Os materiais deverão ser entregues dentro do prazo estabelecido e nas quantidades solicitadas, sob pena de responsabilidade contratual, salvo caso fortuito ou motivo de força maior;

7.1.3 – Todo o transporte a ser executado em função da entrega será única e total responsabilidade da contratada, correndo por sua conta e risco, inclusive fretes, embalagens, carga e descarga;

7.1.4 – A Contratada responsabilizará por todos os danos causados por seus empregados a Secretaria e/ou terceiros;

7.1.5 – A Contratada se obriga a manter, durante toda a execução do contrato, em todas as condições de habilitação e qualificação exigidas na licitação;

7.1.6 – A Secretaria, através de representante e a qualquer tempo, terá acesso à inspeção do produto a ser entregue pelo fabricante ou fornecedor, verificando as condições de atendimento à proposta;

7.1.7 - A Secretaria através de servidor responsável técnico está autorizada a receber os materiais e fiscalizar o padrão de qualidade dos produtos fornecidos;

#### **CLÁUSULA OITAVA - DAS SANÇÕES ADMINISTRATIVAS PARA O CASO DE INADIMPLENTO CONTRATUAL**

8.1. A VENDEDORA sujeitar-se-á, em caso de inadimplemento de suas obrigações, definidas neste instrumento ou em outros que o complementem, as seguintes multas, sem prejuízo das sanções legais, Art. 86 a 88 da Lei 8.666/93 e responsabilidades civil e criminal:

8.1.1. Advertência;

8.1.2. Multa, nos seguintes termos:

- a) 0,33% (trinta e três centésimos por cento) por dia de atraso, na entrega do objeto licitado, calculado sobre o valor correspondente a parte inadimplida.
- b) Até 10% (dez por cento) sobre o valor do contrato, pelo descumprimento de qualquer cláusula do contrato, exceto prazo de entrega;
- c) Até 20% (vinte por cento) sobre o valor contratado, em caso de inexecução total da obrigação assumida, bem como na hipótese de rescisão do contrato prevista no inc. I do art. 79 da Lei Federal nº. 8.666/93;

8.1.3. Suspensão temporária do direito de licitar, de contratar com a Administração pelo prazo de até 02 (dois) anos;



8.1.4. Declaração de inidoneidade para licitar e contratar com a Administração Pública enquanto perdurarem os motivos determinantes da punição ou até que seja promovida a reabilitação perante a própria autoridade que aplicou a penalidade.

8.2. Nenhuma sanção será aplicada sem o devido processo administrativo, que prevê defesa prévia do interessado e recurso nos prazos definidos em lei, sendo-lhe franqueada vista ao processo.

8.3. A multa será descontada dos créditos constantes da fatura, ou outra forma de cobrança administrativa ou judicial.

### **CLÁUSULA NONA - DA RESCISÃO**

9.1 O presente Contrato poderá ser rescindido caso ocorram quaisquer dos fatos elencados no art. 78 e seguintes da Lei nº 8.666/93.

9.2 A **CONTRATADA** reconhece os direitos do **CONTRATANTE**, em caso de rescisão administrativa prevista no art. 77 da Lei nº 8.666/93.

### **CLÁUSULA DÉCIMA - DA LEGISLAÇÃO APLICÁVEL**

10.1 O presente instrumento contratual rege-se pelas disposições expressas na Lei n.º 8.666/93 de 21 de junho de 1993, e pelos preceitos de Direito Público, aplicando-se-lhe supletivamente os princípios da Teoria Geral dos Contratos e as disposições de Direito Privado.

### **CLÁUSULA DÉCIMA PRIMEIRA - DA TRANSMISSÃO DE DOCUMENTOS**

11.1 A troca eventual de documentos e correspondências entre o **CONTRATANTE** e a **CONTRATADA**, será feita através de protocolo. Nenhuma outra forma será considerada como prova de entrega de documentos ou cartas.

### **CLAUSULA DÉCIMA SEGUNDA – DA FRAUDE E DA CORRUPÇÃO**

I - O contratado deve observar e fazer observar, por seus fornecedores e subcontratados, se admitida subcontratação, o mais alto padrão de ética durante todo o processo de contratação e de execução do objeto contratual.

Para os propósitos desta Cláusula, definem-se as seguintes práticas:

a) “**prática corrupta**”: oferecer, dar, receber ou solicitar, direta ou indiretamente, qualquer vantagem com o objetivo de influenciar a ação de servidor público no processo de licitação ou na execução de contrato;

b) “**prática fraudulenta**”: a falsificação ou omissão dos fatos, com o objetivo de influenciar o processo de licitação ou de execução de contrato;

c) “**prática colusiva**”: esquematizar ou estabelecer um acordo entre dois ou mais licitantes, com ou sem o conhecimento de representantes ou prepostos do órgão licitador, visando estabelecer preços em níveis artificiais e não competitivos;

d) “**prática coercitiva**”: causar dano ou ameaçar causar dano, direta ou indiretamente, às pessoas ou sua propriedade, visando influenciar sua participação em um processo licitatório ou afetar a execução do contrato;

e) “**prática obstrutiva**”: (i) destruir, falsificar, alterar ou ocultar provas em inspeções ou fazer declarações falsas aos representantes do organismo financeiro multilateral, com o objetivo de impedir materialmente a apuração de alegações de prática prevista na cláusula Decima Terceira deste edital; (ii) atos cuja intenção seja impedir materialmente o exercício do direito de o organismo financeiro multilateral promover inspeção.

II - Na hipótese de financiamento, parcial ou integral, por Organismo Financeiro multilateral, mediante adiantamento ou reembolso, este Organismo imporá sanção sobre uma empresa ou pessoa física, inclusive declarando-a inelegível, indefinidamente ou por prazo determinado, para a outorga de contratos financiados pelo organismo se, em qualquer momento, constatar o envolvimento da empresa, diretamente ou por meio de um agente, em práticas corruptas, fraudulentas, colusivas, coercitivas ou obstrutivas ao participar da licitação ou da execução um contrato financiado pelo Organismo.

III - Considerando os propósitos das Cláusulas acima, o licitante vencedor, como condição para a contratação, deverá concordar e autoriza que, na hipótese de o contrato vir a ser financiado, em parte ou integralmente, por Organismo Financeiro Multilateral, mediante adiantamento ou reembolso, permitirá que o Organismo Financeiro e/ou pessoas por ele formalmente indicadas possam inspecionar o local de execução do contrato e todos os documentos, contas e registros relacionados à licitação e à execução do Contrato.

### **CLÁUSULA DÉCIMA TERCEIRA – DOS CASOS OMISSOS**

13.1 Os casos omissos serão resolvidos à luz da Lei nº 8.666/93, e dos princípios gerais de direito.

### **CLÁUSULA DÉCIMA QUARTA - DO FORO**

14.1 Fica eleito o foro da Comarca de Marmeleiro, estado do Paraná para dirimir dúvidas ou questões oriundas do presente Contrato. E por estarem justas e contratadas, as partes assinam o presente instrumento contratual, por si e seus sucessores, em 03 (três) vias iguais e rubricadas para todos os fins de direito.

Renascença, ..... de ..... de 2016.

---

Prefeito Municipal

---

Contratada

## ANEXO III – DOCUMENTOS NECESSÁRIOS PARA HABILITAÇÃO

1. A documentação referente à habilitação deverá conter o seguinte:

### **1.1. Para comprovação da habilitação jurídica:**

1.1.1 – ato constitutivo, estatuto ou contrato social com a última alteração ou consolidado, em vigor, devidamente registrado, para as sociedades comerciais, e, no caso de sociedades por ações ou entidades (associações, ONG's, etc) acompanhado dos documentos comprobatórios de eleição de seus administradores, caso não seja entregue por ocasião de credenciamento;

1.1.2 – registro comercial ou requerimento de empresário, para empresa individual.

*OBS.: Caso a empresa já tenha apresentado os documentos referidos acima em momento anterior, será dispensada nova apresentação na habilitação jurídica.*

### **1.2. Para comprovação da regularidade fiscal:**

A documentação relativa à Regularidade Fiscal consistirá, em:

1.2.1 - Prova de inscrição no Cadastro Nacional de Pessoas Jurídicas (CNPJ), expedido a menos de 60 (sessenta) dias da data da abertura da licitação;

1.2.2 - Prova de regularidade para com a Fazenda Municipal (Certidão Negativa de Tributos e Contribuições Municipais) do domicílio ou sede do proponente, ou outras equivalentes na forma da Lei;

1.2.3 - Prova de regularidade relativa ao Fundo de Garantia por Tempo de Serviço – FGTS, em vigência, demonstrando situação regular no cumprimento dos encargos sociais instituídos por Lei, a ser emitida pela Caixa Econômica Federal – CEF.

1.2.4 - Certidão Conjunta de Regularidade a Fazenda Federal e Dívida Ativa da União, na forma da lei;

1.2.5 - Prova de Regularidade para com a Fazenda Estadual do domicílio ou sede do licitante, na forma da lei.

1.2.6 - **Certidão Negativa de Débitos Trabalhistas – CNDT**, expedida a menos de 180(cento e oitenta dias).

### **1.3 – Declarações:**

1.3.1. Não foi declarada inidônea para licitar por nenhum órgão federal, estadual ou municipal, conforme Anexo V;

1.3.2. Não há superveniência de fato impeditivo para a habilitação da proponente, sob as penas cabíveis, nos termos do Art. 32 da Lei nº 8.666/93, conforme modelo do Anexo VII;

1.3.3. A empresa está de situação regular perante o Ministério do Trabalho, no que se refere à observância do disposto no inciso XXXIII, do artigo 7º da Constituição

Federal, formalizada nos termos do modelo VIII deste Edital, em cumprimento ao Decreto nº 42.911, de 06 de março de 1998.

#### **1.4 – Disposições Gerais referentes aos documentos:**

1.4.1 – Os **DOCUMENTOS DE HABILITAÇÃO** (envelope nº 02) poderão ser apresentados em original, ou por qualquer processo de cópia desde que autenticada por cartório competente, ou cópia simples que poderá ser autenticada pela Pregoeira ou pelos membros da Equipe de Apoio no decorrer da sessão **desde que o original esteja na posse do representante credenciado**, ou ainda por meio de publicação em órgão oficial expedidos via Internet.

1.4.2 – Será considerado prazo de validade de 60 (sessenta) dias, a partir da data de emissão para as certidões nas quais não constar a data de vencimento.

1.4.3 - Caso a proponente apresente certidões emitidas via Internet a aceitação das mesmas ficará condicionada a consulta pelo mesmo sistema.

1.4.4 – A falta de qualquer documento exigido no presente Edital, implicará na inabilitação do Licitante, não sendo concedido em nenhuma hipótese, prazo para apresentação de documento(s) faltante(s).

1.4.5 – A apresentação de documentos em desacordo com o exigido no presente edital, implicará na inabilitação do licitante.

1.4.6 – A Pregoeira reserva-se o direito de solicitar das licitantes, em qualquer tempo, no curso da licitação, quaisquer esclarecimentos sobre documentos já entregues, fixando-lhes prazo para atendimento.

1.4.7 Os documentos de habilitação deverão estar em nome da licitante, com o número do CNPJ e respectivo endereço referindo-se ao local da sede da empresa licitante. Não se aceitará, portanto, que alguns documentos se refiram à matriz e outros à filial ou empresa da qual a licitante seja sucessora por qualquer processo de alteração societária.

**ANEXO IV – MODELO DE CARTA DE CREDENCIAMENTO**

**PREGÃO PRESENCIAL Nº (XX/2016 - PMR)**

(Nome da Empresa), neste ato representada por seu sócio-gerente/presidente/diretor ..... credencia o Sr(a) ....., conferindo-lhe todos os poderes gerais necessários à prática de quaisquer atos relacionados com o Pregão Presencial nº XX/2016 – PMR, especialmente os de rubricar toda a documentação e as propostas, emitir declarações, apresentar reclamações, impugnações ou recursos, desistir de prazos recursais, assinar atas e ofertar lances verbais de preço na sessão.

(Local e Data)

---

Assinatura do representante legal da licitante

---

Nome do representante legal da licitante

**ANEXO V – DECLARAÇÃO**

**PREGÃO PRESENCIAL Nº (XX/2016 - PMR)**

Declaramos para os devidos fins de direito, na qualidade de proponente do procedimento licitatório, Pregão Presencial nº 035/2016, instaurada por esta Prefeitura Municipal, que não fomos declarados inidôneos para licitar ou contratar com o Poder Público, em qualquer de suas esferas.

Por ser expressão da verdade, firmamos a presente.

\_\_\_\_\_, em \_\_\_\_\_ de \_\_\_\_\_ 2016.

Assinatura e identificação do representante  
legal da empresa proponente

Nome da empresa proponente  
Número do CNPJ  
Endereço completo

**ANEXO VI – DECLARAÇÃO DE CUMPRIMENTO DOS REQUISITOS DO EDITAL**

**PREGÃO PRESENCIAL Nº (XX/2016 - PMR)**

(Nome da Empresa), CNPJ/MF Nº (000), sediada (Endereço Completo), declara, sob as penas da Lei, que cumpre plenamente os requisitos de habilitação.

(Local e Data)

---

(Nome e Número da Carteira de Identidade do Declarante)

OBS.: Esta declaração deverá ser emitida em papel timbrado da empresa proponente e carimbada com o número do CNPJ.

**ANEXO VII – DECLARAÇÃO DE INEXISTÊNCIA DE FATOS IMPEDITIVOS**

**PREGÃO PRESENCIAL Nº (XX/2016 - PMR)**

(Nome da Empresa), CNPJ/MF Nº (000), sediada (Endereço Completo), declara, sob as penas da Lei, que até a presente data inexistem fatos impeditivos para sua habilitação no presente processo ciente da obrigatoriedade de declarar ocorrências posteriores.

(Local e Data)

---

(Nome e Número da Carteira de Identidade do Declarante)

OBS.: Está declaração deverá ser emitida em papel timbrado da empresa proponente e carimbada com o número do CNPJ.



## **ANEXO VIII – DECLARAÇÃO DE INEXISTENCIA DE EMPREGADOS MENORES**

### **PREGÃO PRESENCIAL Nº (XX/2016 - PMR)**

(Nome da Empresa), CNPJ/MF Nº, sediada, (Endereço Completo) Declaro que não possuímos, em nosso Quadro de Pessoal, empregados menores de 18 (dezoito) anos em trabalho noturno, perigoso ou insalubre e em qualquer trabalho, menores de 16 (dezesseis) anos, salvo na condição de aprendiz, a partir de 14 (quatorze) anos, em observância à Lei Federal nº 9854, de 27.10.99, que altera a Lei nº 8666/93.

(Local e Data)

---

(Nome e Número da Carteira de Identidade do Declarante)

#### **OBS.:**

1) Está declaração deverá ser emitida em papel timbrado da empresa proponente e carimbada com o número do CNPJ.

2) Se a empresa licitante possuir menores de 14 anos aprendizes deverá declarar essa condição.

## ANEXO IX - ORIENTAÇÕES PARA GERAÇÃO/REDAÇÃO DA PROPOSTA DE PREÇOS EM PROGRAMA ESPECÍFICO DO MUNICÍPIO

**Passo 1** - No CD entregue pelo Setor de Licitações salve os arquivos que nele se encontram em pasta específica do seu computador.

**Passo 2** - Abra o arquivo KITPROPOSTA.RAR e instale na pasta C:\Proposta\, conforme quadro a seguir:

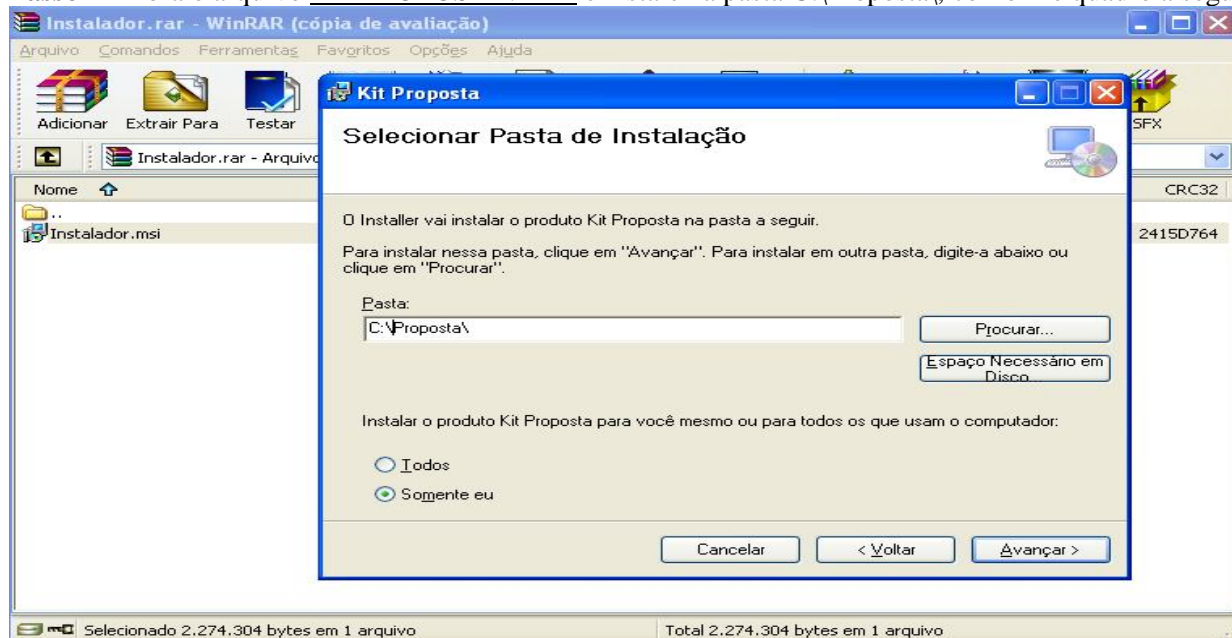

Clique em Avançar até a finalização da instalação.

**Tela do Programa**



a) Caso você já possua o arquivo CADPROPOSTA.EXE em seu computador, poderá utilizar-se do mesmo para o preenchimento das informações conforme o roteiro a seguir.

## 2 - PREENCHIMENTO DA PROPOSTA DE PREÇOS

Para informar os valores e as marcas dos produtos contidos no anexo, proceda da seguinte forma:

2.1 Com o programa aberto clique em “Iniciar Cotação” e procure pelo arquivo “Processo\_2011\_” o qual encontra-se na pasta específica do seu computador (*Conforme Passo 1*).

### Tela do Programa

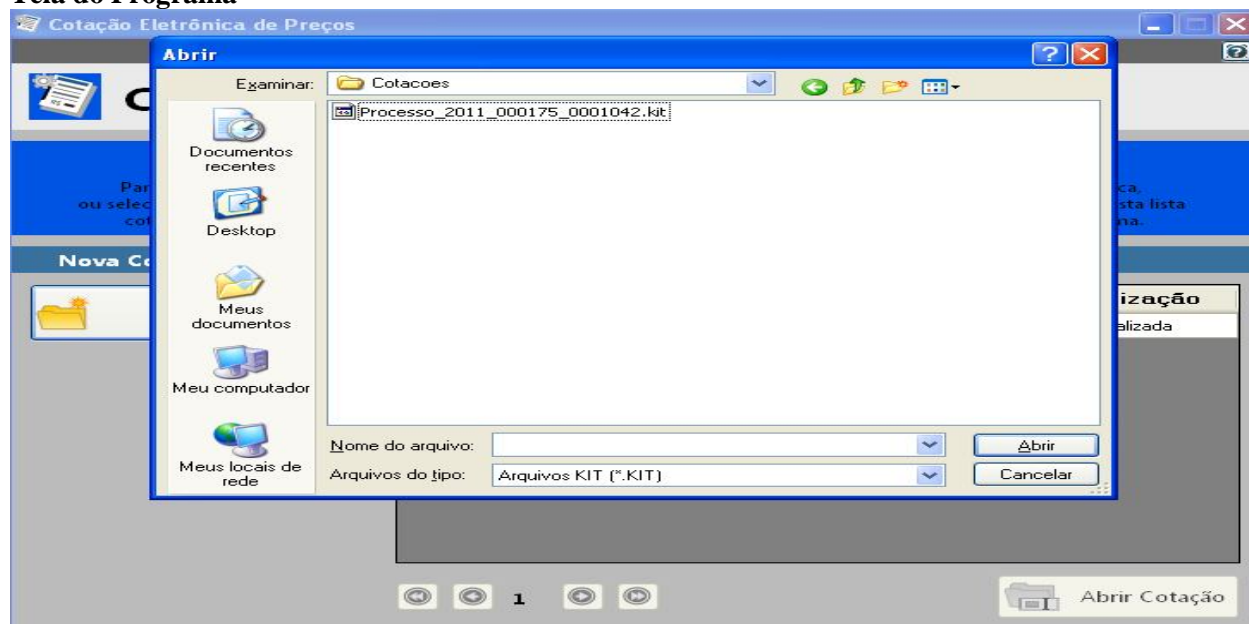

2.2 Selecionado o arquivo e importado ao programa a seguinte tela irá aparecer:

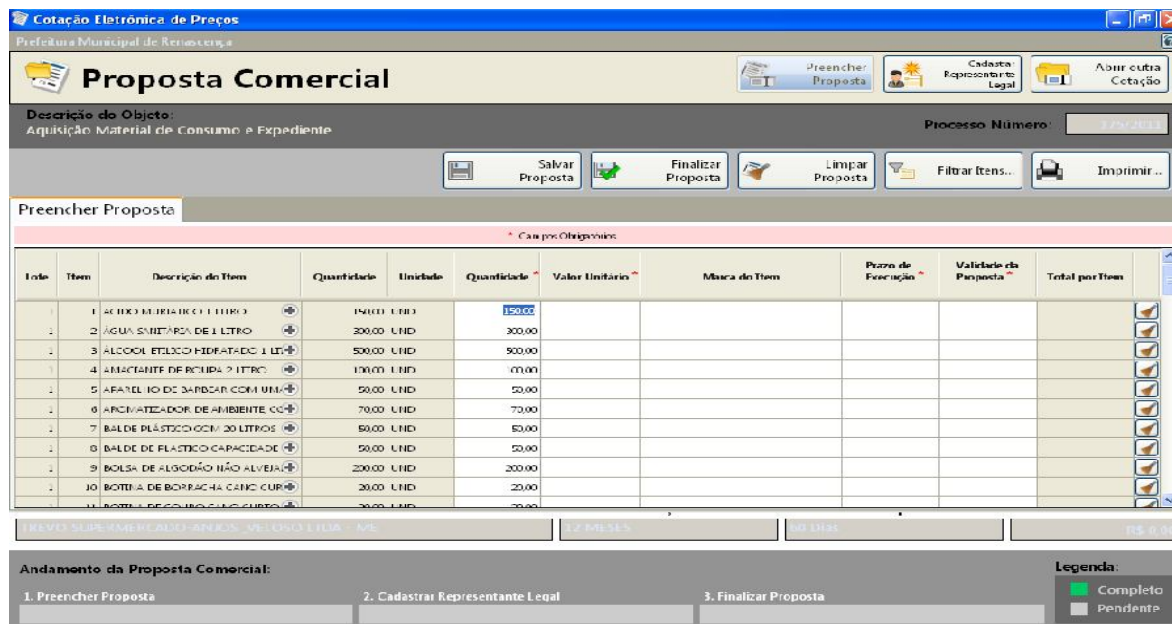

Você vai perceber que existe quatro campos a serem informados: **Marca, Preço Unitário, Prazo de Execução e Validade da Proposta**. O valor deverá ser digitado utilizando o formato 99999,9999. Não coloque o ponto decimal para separar a casa dos milhares, apenas a vírgula para a separação dos centavos.

Os valores devem ser digitados, sempre respeitando o Preço Unit. Máx. para cada item conforme edital de licitação. O valor digitado jamais poderá ultrapassar o valor estipulado nessa coluna, bem como o programa não vai deixar que isso aconteça.

Imediatamente, **clique no botão Salvar Proposta**, para que o programa salve as informações no arquivo.

2.3 Em seguida, clique no botão Editar Representante Legal (da empresa). O programa apresentará a seguinte tela:

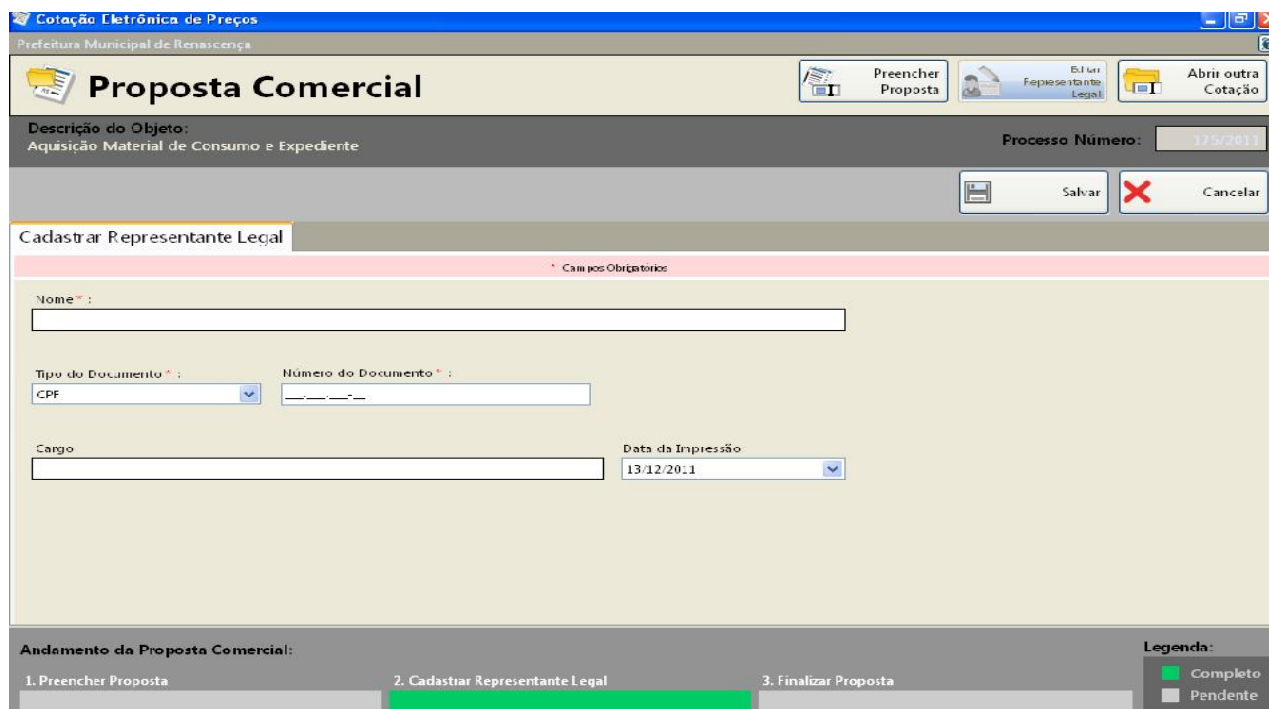

**Cotação Eletrônica de Preços**  
Prefeitura Municipal de Renascença

**Proposta Comercial**

Descrição do Objeto: Aquisição Material de Consumo e Expediente

Processo Número: 12/9/2011

Campos Obrigatórios

Nome: \_\_\_\_\_

Tipo do Documento: CPF | Número do Documento: \_\_\_\_\_

Cargo: \_\_\_\_\_ | Data da Impressão: 13/12/2011

Andamento da Proposta Comercial:

1. Preencher Proposta | 2. Cadastrar Representante Legal | 3. Finalizar Proposta

Legenda:  Completo |  Pendente

2.4 Digitar as informações solicitadas no quadro (representante legal da empresa, que assina a proposta de preços) e após a inclusão dos dados clique no botão **Salvar** e, logo após, no botão **Cancelar** para voltar ao quadro da proposta novamente.

### 3. TÉRMINO DO PREENCHIMENTO

3.1 Após o término da digitação/gravação de todos os itens e do Representante Legal clique em Finalizar Proposta.

3.1.3 – Aparecera a seguinte mensagem “*Confirma a Finalização da Proposta?*” clique em SIM. O programa apresentara a seguinte tela:

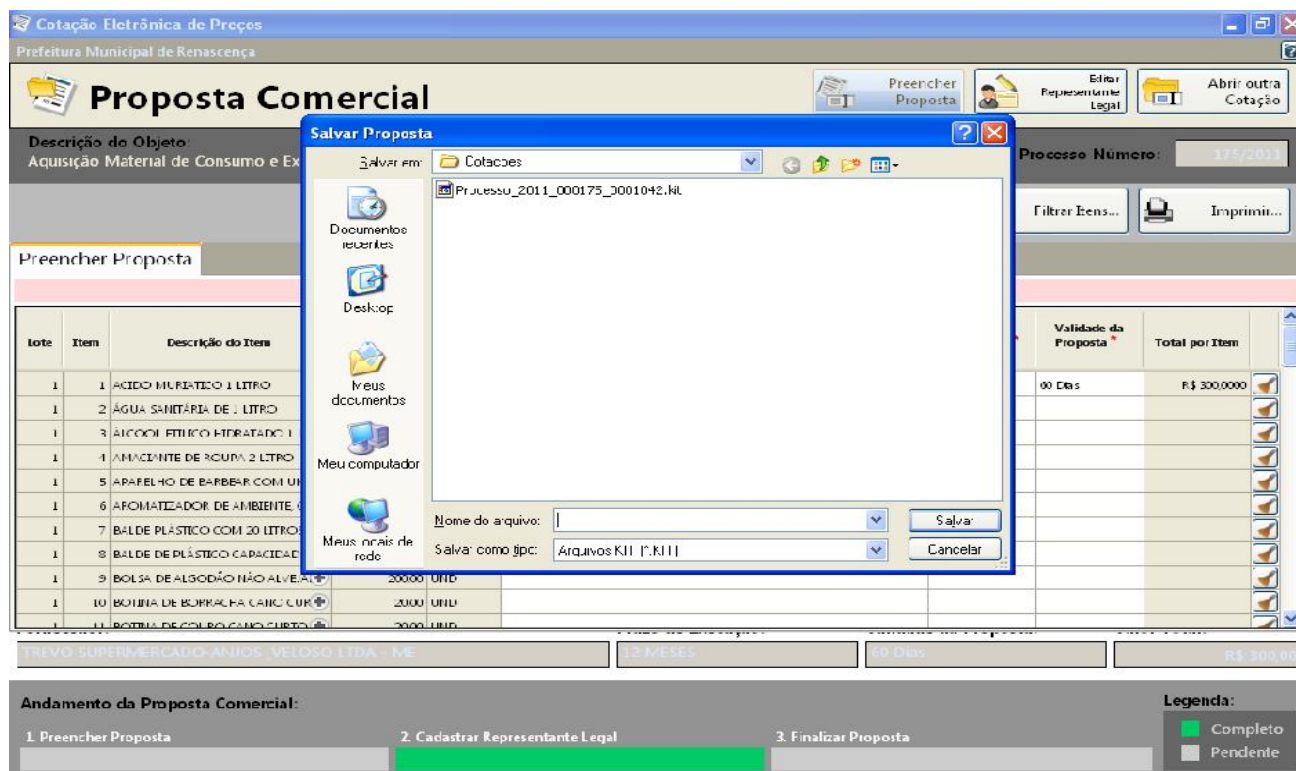

3.2 Salvar o arquivo PROPOSTA.KIT em pasta específica do seu computador, e após, copiá-la em unidade de armazenamento (CD-R ou Pen-Drive) em bom estado, bem acondicionado, para que não sofra danos.

3.3 No botão **imprimir** imprima o documento e coletar assinatura;

3.4 Acondicioná-los em envelope adequado e identificado, conforme orientações deste Edital.

#### **4 PONTOS A SEREM OBSERVADOS:**

1º) AO DIGITAR O VALOR NÃO USAR PONTO.

EX: 1520,00 (CERTO) - EX: 1.520,00 (ERRADO)

2º) AO DIGITAR O VALOR DA MERCADORIA, SEMPRE RESPEITAR A COLUNA DO VALOR MÁXIMO UNITÁRIO DO PRESENTE EDITAL.

3º) DEPOIS DE TER BAIXADO O ARQUIVO **KITPROPOSTA.RAR**, O MESMO PODERÁ SER ARMAZENADO NUMA PASTA EM SEPARADO, POIS SERÁ UTILIZADO O MESMO PROGRAMA, QUANDO FOR PARTICIPAR DE NOVAS LICITAÇÕES COM O MUNICÍPIO, QUE REQUEIRAM TAL RECURSO.

4º) AO SALVAR O ARQUIVO EM MEIO ELETRÔNICO (CD-ROMM OU PEN-DRIVE), RECOMENDA-SE TESTAR O ARQUIVO GRAVADO E AINDA POSSUIR EM MÃOS OUTRA CÓPIA ALTERNATIVA NA ABERTURA DA LICITAÇÃO).



**ANEXO XI - DECLARAÇÃO DE MICRO EMPRESA OU EMPRESA DE PEQUENO  
PORTE**

**PREGÃO PRESENCIAL Nº (XX/2016 – PMR)**

Modelo de declaração de enquadramento em regime de tributação de Micro Empresa ou Empresa de Pequeno Porte (na hipótese do licitante ser uma ME ou EPP).

(Nome da Empresa), CNPJ/MF N.º., sediada, (Endereço Completo) Declaro(amos) para todos os fins de direito, especificamente para participação de licitação na modalidade de pregão presencial, que estou(amos) sob o regime de microempresa ou empresa de pequeno porte, para efeito do disposto na Lei Complementar 123, de 14 de dezembro de 2006.

(Local e Data)

(Nome e Número da Carteira de Identidade do Declarante)