

**EDITAL DE PREGÃO PRESENCIAL Nº 048/2018 – PMR**  
**PROCESSO Nº 071/2018**

**LICITAÇÃO EXCLUSIVA PARA MICROEMPRESA, MICROEMPREENDEDOR INDIVIDUAL E EMPRESA DE PEQUENO PORTE, NOS TERMOS DO INCISO I, DO ARTIGO 48, DA LC 123/2006.**

O MUNICÍPIO DE RENASCENÇA - PARANÁ, mediante a Pregoeira, designada pela Portaria nº 008/2018 de 03 de janeiro de 2018, torna público para conhecimento dos interessados que na data e local abaixo indicado fará realizar licitação sob modalidade PREGÃO PRESENCIAL, **do tipo menor preço unitário**, para **CONTRATAÇÃO DE EMPRESA PARA FORNECIMENTO DE MATERIAL DE ARTESANATO E AVIAMENTOS**, destinado necessidades das secretarias solicitantes, conforme discriminação disposta no Anexo I do Edital.

O presente procedimento licitatório obedecerá, integralmente, a Lei Federal nº 10.520, de 17 de julho de 2002, o Decreto Municipal nº 952/2007, e subsidiariamente, a Lei Federal nº 8.666, de 21 de junho de 1993, com as alterações posteriores, e demais normas regulamentares aplicáveis à espécie.

Os envelopes contendo as Propostas de Preços e os Documentos de Habilitação definidos neste Edital e seus Anexos deverão ser entregues no local, data e horário abaixo determinado.

**CRENCIAMENTO E ENTREGA DOS ENVELOPES:** das 08:30 às 09:00 do dia 09 de julho de 2018, no Departamento de Compras e Licitações, da Prefeitura Municipal de Renascença, à Rua Getúlio Vargas, nº 901.

**ABERTURA DAS PROPOSTAS:** das 09:01 do dia 09 de julho de 2018, junto a sala de reuniões da Administração na Prefeitura Municipal de Renascença - PR.

## **1 – DO OBJETO**

1.1 - O presente Edital tem por objeto a **CONTRATAÇÃO DE EMPRESA PARA FORNECIMENTO DE MATERIAL DE ARTESANATO E AVIAMENTOS**, conforme descrito no presente Edital e seus Anexos.

Compõem este Edital os seguintes anexos:

<b>ANEXO I</b>	Descrição do Objeto
<b>ANEXO II</b>	Minuta do Termo do Contrato
<b>ANEXO III</b>	Modelo de Carta de Credenciamento
<b>ANEXO IV</b>	Modelo Declaração de que a empresa não foi declarada inidônea
<b>ANEXO V</b>	Declaração de Cumprimento dos Requisitos de Habilitação
<b>ANEXO VI</b>	Modelo de declaração de fato superveniente impeditivo de habilitação
<b>ANEXO VII</b>	Modelo de declaração de inexistência de empregado menor no quadro da empresa empregadora

<b>ANEXO VIII</b>	Orientações para Geração/Redação da Proposta de Preços em Programa específico do município
<b>ANEXO IX</b>	Ficha Cadastral
<b>ANEXO X</b>	Modelo de Declaração de Micro Empresa

## **2 – DA PARTICIPAÇÃO**

**2.1 - Esta licitação destina-se EXCLUSIVAMENTE à participação de Microempresas ou Empresas de Pequeno Porte. Conforme Artigos 47 e 48 da Lei Complementar 123 de 2006.**

**2.2.** Poderão participar deste Pregão os interessados do **ramo de atividade pertinente ao objeto** da contratação que atenderem a todas as exigências constantes deste Edital e seus Anexos.

**2.3 - É vedada a participação direta ou indireta nesta licitação:**

- a) pessoa física;
- b) empresas estrangeiras que não funcionem no País;
- c) empresa em regime de subcontratação, ou ainda, em consórcio;
- d) empresa que estiver sob concurso de credores, dissolução, liquidação, processo de falência ou recuperação judicial;
- e) empresa que tenha sido declarada inidônea para contratar com a Administração Pública, Direta ou Indireta, Federal, Estadual ou Municipal, ou que tenha sido punida com suspensão do direito de licitar e contratar com o Município;
- f) Que estejam em situação irregular perante a Fazenda Pública, em qualquer esfera da Administração, perante o INSS e FGTS;
- g) Mantenham, direta ou indiretamente, sociedade ou participação com servidor ou dirigente ligado ao governo municipal ou qualquer vínculo de natureza técnica, comercial, financeira ou trabalhista;
- h) Tenham em seu quadro, empregados menores de 18 (dezoito) anos efetuando trabalho noturno, perigoso ou insalubre ou, ainda, empregados com idade inferior a 16 (dezesesseis) anos, efetuando qualquer trabalho, salvo na condição de aprendiz, a partir de 14 (quatorze) anos. Conforme Observância ao Disposto do Inciso XXXIII do Artigo 7º da Constituição Federal (anexo VIII).
- i) representação de mais de uma empresa pelo mesmo representante.

## **3 – REGULAMENTO OPERACIONAL DO CERTAME**

**3.1 - O certame será conduzido pela Pregoeira, com o auxílio da equipe de apoio, que terá, em especial, as seguintes atribuições:**

- a) acompanhar os trabalhos da equipe de apoio;
- b) responder as questões formuladas pelos fornecedores, relativas ao certame;
- c) abrir as propostas de preços;
- d) analisar a aceitabilidade das propostas;
- e) desclassificar propostas indicando os motivos;

- f) conduzir os procedimentos relativos aos lances e à escolha da proposta do lance de menor preço;
- g) verificar a habilitação do proponente classificado em primeiro lugar;
- h) declarar o vencedor;
- i) receber, examinar e decidir sobre a pertinência dos recursos;
- j) elaborar a ata da sessão;
- k) encaminhar o processo à autoridade superior para homologar e autorizar a contratação;

#### **4 – DO CREDENCIAMENTO E ENTREGA DOS ENVELOPES**

4.1 – Para fins de credenciamento junto à Pregoeira, a proponente deverá enviar um representante munido de documentos que comprovem a existência dos necessários poderes para formulação de propostas e para a prática de todos os demais atos inerentes ao certame, podendo utilizar-se do modelo indicado no ANEXO III, ou por procuração (com firma reconhecida em cartório), bem como a Carteira de Identidade e ato constitutivo da empresa ou outro documento equivalente.

4.1.1 – No caso de diretor, sócio, proprietário ou assemelhado licitante que comparecer ao local, deverá comprovar a representatividade por meio da apresentação do ato constitutivo, estatuto ou contrato social e seus termos aditivos, do documento de eleição de seus administradores, devidamente registrados na Junta Comercial ou no cartório de pessoas jurídicas, conforme o caso.

4.1.2 – Declaração dando ciência de que cumprem plenamente os requisitos de habilitação, conforme **ANEXO V**.

**4.2 – Os documentos para o credenciamento referido nos subitens 4.1, 4.1.1 e 4.1.2, deverão ser apresentados em sobre-carta (fora dos envelopes).**

4.3 – Para comprovação de **MICROEMPRESA, MICROEMPREENDEDOR INDIVIDUAL E EMPRESA DE PEQUENO PORTE** deverá apresentar junto ao credenciamento a declaração conforme **ANEXO X**, ou a certidão simplificada.

4.4 – Cada credenciado poderá representar apenas uma empresa.

4.5 – A falta ou incorreção do documento de credenciamento não impedirá a licitante de entregar os envelopes da proposta e de habilitação, mas a impedirá de manifestar-se no certame.

4.6 – Os documentos apresentados poderão ser apresentados em original, ou por qualquer processo de cópia desde que autenticada por cartório competente, ou cópia simples que poderá ser autenticada pela Pregoeira ou pelos membros da Equipe de Apoio no decorrer da sessão **desde que o original esteja na posse do representante credenciado**, ou ainda por meio de publicação em órgão oficial expedidos via Internet.

#### **5 – DA ENTREGA DOS ENVELOPES**

5.1 – Os envelopes nº 01 – Proposta de Preços e nº 02 – Documentos serão entregues à Pregoeira e Equipe de Apoio, na ocasião do Credenciamento.

## **6 – DA PROPOSTA DE PREÇO (ENVELOPE Nº 01)**

6.1 – A proposta de preços e os documentos que a instruírem deverão ser apresentados no local, dia e hora determinados, em envelopes devidamente lacrados e rubricados no fecho, e identificados conforme segue:

**RAZÃO SOCIAL DO PROPONENTE**  
**PREGÃO PRESENCIAL Nº 048/2018**  
**ENVELOPE Nº 01 (PROPOSTA DE PREÇOS)**  
**ABERTURA: \_\_\_\_\_**  
**OBJETO: CONTRATAÇÃO DE EMPRESA PARA FORNECIMENTO DE MATERIAL DE ARTESANATO E AVIAMENTOS.**

6.2. A Proposta de Preços deverá ser gerada e apresentada, obrigatoriamente, **na forma eletrônica** (CD-R ou Pen-Drive) e na **forma impressa e assinada** pelo proponente ou seu representante legal, de acordo com as orientações constantes no Anexo VIII deste edital.

Parágrafo Único: a forma impressa a que se refere este artigo somente será *emitida pelo Programa Específico do Município*. Não será admitida proposta elaborada por outro meio.

6.3. O Programa Específico do Município poderá ser retirado mediante apresentação, junto ao Departamento de Licitações da Prefeitura Municipal de Renascença-PR Ou através do site do município, onde deverá ser enviado para o e-mail [licitacao@renascenca.pr.gov.br](mailto:licitacao@renascenca.pr.gov.br), da Ficha Cadastral contido no Anexo IX preenchido.

6.4. A proposta de preços deverá conter:

- a) A especificação do produto cotado e **marca**;
- b) preço unitário por item do objeto licitado com até **02 (duas)** casas decimais, não superior ao preço máximo estabelecido no **item 2 do presente edital**;
- c) Prazo de validade não inferior a 60 (sessenta) dias corridos, a contar da data de sua apresentação, ficando estabelecido que na omissão será considerado aceito este prazo;
- d) Prazo de entrega em até 10 (dez) dias após solicitação formal;
- e) Nome e assinatura do Representante Legal da empresa ou Procurador.
- f) **NO PREÇO COTADO, OBRIGATORIAMENTE ESTARÃO INCLUÍDAS TODAS AS DESPESAS COM IMPOSTOS, TAXAS E ENCARGOS DEVIDOS, MATERIAIS, EQUIPAMENTOS, APARELHOS BEM COMO QUAISQUER OUTRAS DESPESAS, DIRETAS E INDIRETAS INCIDENTES SOBRE A PRESTAÇÃO DOS SERVIÇOS.**

**6.4 – Não serão admitidos valores superiores ao máximo estimado no Anexo I – Termo de Referência.**

6.5 - Serão desclassificadas as propostas que não atenderem às exigências essenciais deste Edital e de seus Anexos, bem como as omissas e as que apresentarem irregularidades ou defeitos capazes de dificultar o julgamento.

6.6 - Consideram-se exigências essenciais as que não possam ser atendidas, no ato, por simples manifestação de vontade do representante e aquelas cujo atendimento, nesse momento, possa representar risco de fraude aos princípios da licitação.

**7 – DA HABILITAÇÃO**

7.1 – Os documentos que a instruírem deverão ser apresentados no local, dia e hora determinados, em envelopes devidamente lacrados e rubricados no fecho, identificados conforme segue:

**RAZÃO SOCIAL DO PROPONENTE**  
**PREGÃO PRESENCIAL Nº 048/2018**  
**ENVELOPE Nº 02 (DOCUMENTOS DE HABILITAÇÃO)**  
**ABERTURA: \_\_\_\_\_**  
**OBJETO: CONTRATAÇÃO DE EMPRESA PARA FORNECIMENTO DE MATERIAL DE ARTESANATO E AVIAMENTOS.**

7.2. A documentação referente à habilitação deverá conter o seguinte:

**7.2.1 Para comprovação da habilitação jurídica:**

7.2.1.1 – ato constitutivo, estatuto ou contrato social com a última alteração ou consolidado, em vigor, devidamente registrado, para as sociedades comerciais, e, no caso de sociedades por ações ou entidades (associações, ONG's, etc) acompanhado dos documentos comprobatórios de eleição de seus administradores, caso não seja entregue por ocasião de credenciamento;

7.2.1.2 – registro comercial ou requerimento de empresário, para empresa individual.

*OBS.: Caso a empresa já tenha apresentado os documentos referidos acima em momento anterior, será dispensada nova apresentação na habilitação jurídica.*

**7.2.2. Para comprovação da regularidade fiscal:**

A documentação relativa á Regularidade Fiscal consistirá, em:

7.2.2.1. - Prova de inscrição no Cadastro Nacional de Pessoas Jurídicas (CNPJ), expedido a menos de 60 (sessenta) dias da data da abertura da licitação;

7.2.2.2 - Prova de regularidade para com a Fazenda Municipal (Certidão Negativa de Tributos e Contribuições Municipais) do domicilio ou sede do proponente, ou outras equivalentes na forma da Lei;

7.2.2.3 - Prova de regularidade relativa ao Fundo de Garantia por Tempo de Serviço – FGTS, em vigência, demonstrando situação regular no cumprimento dos encargos sociais instituídos por Lei, a ser emitida pela Caixa Econômica Federal – CEF.

7.2.2.4 - Certidão Conjunta de Regularidade a Fazenda Federal e Dívida Ativa da União, na forma da lei;

7.2.2.5 - Prova de Regularidade para com a Fazenda Estadual do domicílio ou sede do licitante, na forma da lei.

7.2.2.6 - **Certidão Negativa de Débitos Trabalhistas – CNDT**, expedida a menos de 180(cento e oitenta dias).

### **7.2.3. Declarações:**

7.2.3.1 – Não foi declarada inidônea para licitar por nenhum órgão federal, estadual ou municipal, conforme Anexo IV;

7.2.3.2 – Não há superveniência de fato impeditivo para a habilitação da proponente, sob as penas cabíveis, nos termos do Art. 32 da Lei nº 8.666/93, conforme modelo do Anexo VI;

7.2.3.3 – A empresa está em situação regular perante o Ministério do Trabalho, no que se refere à observância do disposto no inciso XXXIII, do artigo 7º da Constituição Federal, formalizada nos termos do modelo VII deste Edital, em cumprimento ao Decreto nº 42.911, de 06 de março de 1998.

### **7.3 – Disposições Gerais referentes aos documentos:**

7.3.1 – Os **DOCUMENTOS DE HABILITAÇÃO** (envelope nº 02) poderão ser apresentados em original, ou por qualquer processo de cópia desde que autenticada por cartório competente, ou cópia simples que poderá ser autenticada pela Pregoeira ou pelos membros da Equipe de Apoio no decorrer da sessão **desde que o original esteja na posse do representante credenciado**, ou ainda por meio de publicação em órgão oficial expedidos via Internet.

7.3.2 – Será considerado prazo de validade de 60 (sessenta) dias, a partir da data de emissão para as certidões nas quais não constar a data de vencimento.

7.3.3 - Caso a proponente apresente certidões emitidas via Internet a aceitação das mesmas ficará condicionada a consulta pelo mesmo sistema.

7.3.4 – A falta de qualquer documento exigido no presente Edital, implicará na inabilitação do Licitante, não sendo concedido em nenhuma hipótese, prazo para apresentação de documento(s) faltante(s).

7.3.5 – A apresentação de documentos em desacordo com o exigido no presente edital, implicará na inabilitação do licitante.

7.3.6 – A Pregoeira reserva-se o direito de solicitar das licitantes, em qualquer tempo, no curso da licitação, quaisquer esclarecimentos sobre documentos já entregues, fixando-lhes prazo para atendimento.

7.3.7 – Os documentos de habilitação deverão estar em nome da licitante, com o número do CNPJ e respectivo endereço referindo-se ao local da sede da empresa licitante. Não se aceitará, portanto, que alguns documentos se refiram à matriz e outros à filial ou empresa da qual a licitante seja sucessora por qualquer processo de alteração societária.

## **8 – DA SESSÃO PÚBLICA**

8.1 - A sessão pública será, conduzida por uma Pregoeira e realizada de acordo com as disposições contidas na legislação mencionada no preâmbulo deste Edital, em conformidade com as condições nele estabelecidas, bem como em seus anexos, no local e horário já determinados.

8.2 – Declarada a abertura da sessão pela Pregoeira, não mais serão admitidos novos proponentes.

8.3 – Serão abertos os envelopes contendo as propostas de preços, sendo feita a sua conferência e posterior rubrica.

## **9 – DO JULGAMENTO DAS PROPOSTAS**

9.1 – A Pregoeira procederá à abertura dos envelopes nº 01 – contendo as propostas de preços e classificará o autor da proposta de **menor preço unitário** e aqueles que tenham apresentado propostas em valores sucessivos e superiores em até 10% (dez por cento), relativamente à de menor preço.

9.2 – Quando não forem verificadas, no mínimo, três propostas escritas de preços nas condições definidas no subitem anterior, a pregoeira classificará as melhores propostas subsequentes, até o máximo de três, além da vencedora, para que seus autores participem da segunda fase, quaisquer que sejam os preços oferecidos nas propostas escritas.

9.3 – Aos proponentes classificados para a segunda fase, conforme subitens 9.1 ou 9.2, será dada oportunidade para novas propostas, por meio de lances verbais e sucessivos, de valores distintos e decrescentes.

9.4 – Não poderá haver desistência dos lances ofertados, sujeitando-se o proponente às sanções legais e determinadas neste edital.

9.5 – Verificando-se, no curso da análise, o descumprimento de requisitos estabelecidos neste Edital e seus Anexos, a mesma será DESCLASSIFICADA.

9.6 – Após esse ato, será encerrada a etapa competitiva de preços propostos documentalmente e ordenadas as ofertas para fornecimento do objeto definido nesse Edital, exclusivamente pelo critério de menor preço unitário.

9.7 – A Pregoeira examinará a aceitabilidade, quanto ao objeto e valor da primeira classificada, decidindo motivadamente a respeito.

9.8 – Sendo aceitável a menor oferta de preço, será verificado o atendimento das condições habilitatórias pelo licitante que tiver formulado.

9.9 – Constatado o atendimento pleno às exigências editalícias, o proponente será declarado vencedor do item, sendo-lhe adjudicado pela pregoeira o objeto do item.

9.10 – Se a oferta não for aceitável ou se o proponente não atender as exigências editalícias, a Pregoeira examinará as ofertas subsequentes, na ordem de classificação, até a apuração de uma proposta válida e licitante habilitado, sendo o respectivo proponente declarado vencedor e a ele adjudicado o objeto do item.

9.11 – Nas situações previstas nos subitens 9.6 e 9.9, a Pregoeira poderá negociar diretamente com o proponente para que seja obtido preço global melhor.

9.12 – A manifestação de intenção de interpor recurso será feita no final da sessão, com registro em ata da síntese das suas razões, podendo os interessados juntar memoriais no prazo de três dias úteis, abrindo-se igual prazo, posteriormente, para contrarrazões.

9.13 – A falta de manifestação imediata e motivada do licitante importará a decadência do direito de recurso e a adjudicação do objeto da licitação pela pregoeira ao vencedor;

9.14 – Decididos os recursos e constatada a regularidade dos atos procedimentais, a autoridade competente homologará a adjudicação para determinar a contratação;

9.15 – Da reunião lavrar-se-á ata circunstanciada, na qual serão registradas as ocorrências relevantes e que, ao final, será assinada pela Pregoeira, Equipe de Apoio e os licitantes presentes.

9.16 – Não se considerará qualquer vantagem não prevista neste Edital e seus Anexos.

## **10 – SERÃO REJEITADAS AS PROPOSTAS QUE:**

10.1 – Conttenham mais de 02 (duas) casas decimais em seus valores unitários;

10.2 – Que ultrapasse o valor estimado no Anexo I;

10.3 – Sejam incompletas, isto é, não conttenham informação(ões) suficiente(s) que permita(m) a perfeita identificação do produto licitado;

10.4 – Contiverem qualquer limitação ou condição substancialmente contrastante com o presente Edital, ou seja, manifestamente inexequíveis, por decisão da Pregoeira.

10.5 – Não forem apresentadas **na forma eletrônica** (CD-R ou Pen-Drive) e na **forma impressa e assinada**.

## **11 – IMPUGNAÇÃO AO EDITAL E RECURSOS:**

11.1 – Até dois dias úteis antes da data fixada para recebimento das propostas, qualquer pessoa poderá solicitar esclarecimentos, providências ou impugnar o ato convocatório do pregão.

11.2 – Caberá à pregoeira decidir sobre a impugnação e, desde que todos os interessados sejam avisados, poderá suspender a data de abertura.



11.3 – Acolhida à impugnação contra o ato convocatório, será designada nova data para a realização do certame.

11.4 – Não serão conhecidas as impugnações e os recursos apresentados fora do prazo legal e/ou subscritos por representante não habilitado legalmente ou não identificado no processo para responder pelo proponente;

11.5 – Ao final da sessão, o proponente que desejar recorrer contra decisões da Pregoeira poderá fazê-lo, através do seu representante, manifestando sua intenção com registro da síntese das suas razões, sendo-lhes facultado juntar memoriais no prazo de 3 (três) dias úteis. Os interessados ficam, desde logo, intimados a apresentar contrarrazões em igual número de dias, que começarão a correr do término do prazo do recorrente;

11.6 – A falta de manifestação imediata e motivada importará a preclusão do direito de recurso;

11.7 – Não será concedido prazo para recursos sobre assuntos meramente protelatórios ou quando não justificada a intenção de interpor o recurso pelo proponente;

11.8 – Os recursos contra decisões da Pregoeira **não** terão efeito suspensivo.

11.9 – O acolhimento de recurso importará a invalidação apenas dos atos insuscetíveis de aproveitamento.

## **12 – MULTAS E SANÇÕES ADMINISTRATIVAS:**

12.1. A CONTRATADA sujeitar-se-á, em caso de inadimplemento de suas obrigações, definidas neste instrumento ou em outros que o complementem, as seguintes multas, sem prejuízo das sanções legais, Art. 86 a 88 da Lei 8.666/93 e responsabilidades civil e criminal:

12.1.1. Advertência;

12.1.2. Multa, nos seguintes termos:

- a) 0,33% (trinta e três centésimos por cento) por dia de atraso, na execução do objeto licitado, calculado sobre o valor correspondente a parte inadimplida.
- b) Até 10% (dez por cento) sobre o valor do contrato, pelo descumprimento de qualquer cláusula do contrato, exceto prazo de entrega;
- c) Até 20% (vinte por cento) sobre o valor contratado, em caso de inexecução total da obrigação assumida, bem como na hipótese de rescisão do contrato prevista no inc. I do art. 79 da Lei Federal nº. 8.666/93;

12.1.3 Suspensão temporária do direito de licitar, de contratar com a Administração pelo prazo de até 02 (dois) anos;

12.1.4 Declaração de inidoneidade para licitar e contratar com a Administração Pública enquanto perdurarem os motivos determinantes da punição ou até que seja promovida a reabilitação perante a própria autoridade que aplicou a penalidade.

**12.2.** Nenhuma sanção será aplicada sem o devido processo administrativo, que prevê defesa prévia do interessado e recurso nos prazos definidos em lei, sendo-lhe franqueada vista ao processo.

**12.3** A multa será descontada dos créditos constantes da fatura, ou outra forma de cobrança administrativa ou judicial.

### **13 – FORMALIZAÇÃO DO INSTRUMENTO CONTRATUAL:**

13.1. Homologada a licitação pela autoridade competente, o município de Renascença, firmará contrato específico com o PROPONENTE VENCEDOR visando à execução do objeto desta licitação nos termos da Minuta do Contrato – ANEXO II, que integra este Edital;

13.2. O licitante vencedor terá prazo de 05 (cinco) dias corridos, contados do recebimento da convocação, para assinar o Contrato.

13.3. A recusa injustificada do adjudicatário em assinar o contrato, retirar ou aceitar o instrumento equivalente, dentro do prazo estabelecido pela Administração, caracteriza o descumprimento total da obrigação assumida, sujeitando-se às penalidades legalmente estabelecidas.

13.4. É facultado à Administração, quando a convocada não assinar o termo de contrato, não retirar ou aceitar o instrumento equivalente, no prazo e condições estabelecidos, convidar os demais licitantes, na ordem de classificação, após comprovação da sua compatibilidade de proposta e habilitação, com esta licitação, para celebração do Contrato;

13.5. Este Edital e seus anexos integrarão Contrato firmado, independente de transcrição.

### **14 – DA DOTAÇÃO ORÇAMENTÁRIA**

14.1 – As despesas decorrentes da contratação serão reconhecidas contabilmente com a seguinte dotação orçamentária:

#### **103 Educação 5% s/ Trasnf. Constitucionais FUNDEB**

0600 SECRETARIA MUNICIPAL DE EDUCAÇÃO, CULTURA E ESPORTES

06.01 DEPARTAMENTO DE EDUCAÇÃO

1236100192.017 Desenvolvimento das atividades curriculares do ensino fundamental, especial e EJA

3.3.90.30.00.00 Material de Consumo

3.3.90.30.14.00 Material Educativo e Esportivo

#### **934 Bloco de Financiamento da Proteção Social Básica**

1000 SECRETARIA MUNICIPAL DE ASSISTÊNCIA SOCIAL

10.01 FUNDO MUNICIPAL DE ASSISTÊNCIA SOCIAL

0824400412.054 PAIF – Serviço de Proteção e Atendimento Integral a Família (Proteção Social Básica)

3.3.90.30.00.00 Material de Consumo  
3.3.90.30.14.00 Material Educativo e Esportivo

**934 Bloco de Financiamento da Proteção Social Básica**

1000 SECRETARIA MUNICIPAL DE ASSISTÊNCIA SOCIAL

10.01 FUNDO MUNICIPAL DE ASSISTÊNCIA SOCIAL

0824400412.066 SCFV – Serviço de Convivência e Fortalecimento de Vínculos (Proteção Social Básica)

3.3.90.30.00.00 Material de Consumo

3.3.90.30.14.00 Material Educativo e Esportivo

**15 – DOS PRAZOS**

15.1 – O prazo de validade das propostas é de no mínimo 60 (sessenta) dias, a partir da data de abertura do pregão, conforme discriminado no Anexo IX deste Edital.

15.2 – O prazo de vigência do Contrato será de 12 (doze) meses, contados da data da assinatura do instrumento contratual, podendo ser prorrogado de acordo com o Art. 57 da Lei 8666/93, caso necessário.

**16 - OBRIGAÇÕES DA CONTRATANTE**

16.1 – Compete à Contratante:

16.2 – Efetuar o pagamento nas condições e preços pactuados.

**17 - OBRIGAÇÕES DA CONTRATADA**

17.1 – Compete à Contratada:

17.1.1 – A Contratada se compromete a fornecer os objetos da presente licitação, observando as exigências das Secretarias solicitantes, quanto à qualidade, embalagem e quantidades previstas no Anexo I deste edital;

17.1.2 – Os objetos deverão ser entregues dentro do prazo estabelecido e nas quantidades solicitadas, sob pena de responsabilidade contratual, salvo caso fortuito ou motivo de força maior;

17.1.3 – Todo o transporte a ser executado em função da entrega ser parcelada é de total responsabilidade da contratada, correndo por sua conta e risco, inclusive fretes, embalagens, carga e descarga;

17.1.4 – A Contratada responsabilizará por todos os danos causados por seus empregados a Secretaria e/ou terceiros;

17.1.5 – A Contratada se obriga a manter, durante toda a execução do contrato, em todas as condições de habilitação e qualificação exigidas na licitação;

17.1.6 – A Secretaria, através de representante e a qualquer tempo, terá acesso à inspeção do produto a ser entregue pelo fabricante ou fornecedor, verificando as condições de atendimento à proposta;

17.1.7 - A Secretaria através de servidor responsável técnico está autorizada a receber os gêneros alimentícios e fiscalizar o padrão de qualidade e validade dos produtos fornecidos.

## **18 – DA ENTREGA DO OBJETO:**

18.1. Os objetos da presente licitação, deverão ser entregues de forma parcelada, e na quantidade solicitada pela Secretaria solicitante, no prazo máximo de 10 (dez) dias corridos após a solicitação feita pelo departamento responsável, junto ao Departamento de Almoxarifado do Município de Renascença.

18.2 As entregas dos demais itens poderão serão parceladas e retiradas de acordo com a necessidade da Secretaria solicitante.

18.3. Não será aceito na entrega, produtos com descrição diferente daquela constante do Edital e da proposta vencedora.

## **19 – DO PAGAMENTO**

**19.1.** A Prefeitura Municipal de Renascença se compromete a efetuar o pagamento, na tesouraria municipal ou através depósito bancário, até o 20º (vigésimo) dia do mês subsequente ao da entrega, mediante recebimento da nota fiscal.

**19.2.** A fatura deverá ser apresentada no Setor de Compras, devidamente identificados, o número da licitação e do Contrato de Prestação de Serviços.

**19.2.1** – A Nota Fiscal deverá obrigatoriamente ser emitida em nome da:

**MUNICÍPIO DE RENASCENÇA**  
**CNPJ nº 76.205.681/0001-96**  
**Rua Getúlio Vargas, nº 901 – Centro**  
**Renascença – PR**  
**CEP: 85.610-000**

19.3. Após emissão da Nota Fiscal a empresa deverá passar cópia do mesmo na data de emissão no seguinte endereço eletrônico [almoxarifado@renascenca.pr.gov.br](mailto:almoxarifado@renascenca.pr.gov.br).

**19.4. A nota fiscal deverá estar acompanhada das certidões negativas devidamente válidas, para que seja efetuado o pagamento, sendo que é de responsabilidade do fornecedor, manter durante toda a execução do Contrato, em compatibilidade com as obrigações por ele assumidas, todas as condições exigidas na licitação (regularidade fiscal).**

## **20 – DO REAJUSTE**

**20.1.** O preço pelo qual serão fornecidos os objetos da presente licitação não sofrerão reajuste.

## **21 – DAS DEMAIS CONDIÇÕES CONTRATUAIS**

**21.1** – Anexo II deste Edital.

## **22 – DAS DISPOSIÇÕES FINAIS**

**22.1.** A presente licitação não importa necessariamente em contratação, podendo o Município de Renascença revogá-la, no todo ou em parte, por razões de interesse público, derivadas de fato superveniente comprovado ou anulá-la por ilegalidade, de ofício ou por provocação mediante ato escrito e fundamentado disponibilizado no sistema para conhecimento dos participantes da licitação. O Município de Renascença poderá, ainda, prorrogar, a qualquer tempo, os prazos para recebimento das propostas ou para sua abertura;

**22.2.** O proponente é responsável pela fidelidade e legitimidade das informações prestadas e dos documentos apresentados em qualquer fase da licitação. A falsidade de qualquer documento apresentado ou a inverdade das informações nele contidas implicará a imediata desclassificação do proponente que o tiver apresentado, ou, caso tenha sido o vencedor, a rescisão do contrato ou do pedido de compra, sem prejuízo das demais sanções cabíveis;

**22.3.** É facultado a Pregoeira, ou à autoridade a ela superior, em qualquer fase da licitação, promover diligências com vistas a esclarecer ou a complementar a instrução do processo;

**22.4.** Os proponentes intimados para prestar quaisquer esclarecimentos adicionais deverão fazê-lo no prazo determinado pela Pregoeira, sob pena de desclassificação/inabilitação;

**22.5.** O desatendimento de exigências formais não essenciais não importará no afastamento do proponente, desde que seja possível a aferição da sua qualificação e a exata compreensão da sua proposta;

**22.6.** As normas que disciplinam este Pregão serão sempre interpretadas em favor da ampliação da disputa entre os proponentes, desde que não comprometam o interesse da Administração, a finalidade e a segurança da contratação;

**22.7.** As decisões referentes a este processo licitatório poderão ser comunicadas aos proponentes por qualquer meio de comunicação que comprove o recebimento ou, ainda, mediante publicação no site: [www.renascenca.pr.gov.br](http://www.renascenca.pr.gov.br);

**22.8.** A participação do proponente nesta licitação implica em aceitação de todos os termos deste Edital;

**22.9.** Os casos não previstos neste Edital serão decididos pela Pregoeira.

**22.10.** O foro designado para julgamento de quaisquer questões judiciais resultantes deste Edital será o de Marmeleiro – PR.

**22.11.** A Pregoeira e sua Equipe de Apoio atenderá aos interessados no horário de 07:30 às 11:30 e 13:30 às 17:30, de segunda a sexta-feira, exceto feriados, no Departamento de Compras e Licitações para melhores esclarecimentos.

**22.12.** A documentação apresentada para fins de habilitação da Empresa vencedora, fará parte dos autos da licitação e não será devolvida ao proponente;

**22.13.** Não havendo expediente ou ocorrendo qualquer fato superveniente que impeça a realização do certame na data marcada, a sessão será automaticamente transferida para o primeiro dia útil subsequente, no mesmo horário e local anteriormente estabelecidos, desde que não haja comunicação da Pregoeira em contrário.

Os casos omissos, deste Edital, serão resolvidos pela Pregoeira, nos termos da legislação pertinente.

Renascença, 19 de junho de 2018.

---

**LESSIR CANAN BORTOLI**  
**Prefeito**

## ANEXO I – TERMO DE REFERÊNCIA

### 1. DO OBJETO

1.1 A presente licitação tem como objeto a **CONTRATAÇÃO DE EMPRESA PARA FORNECIMENTO DE MATERIAL DE ARTESANATO E AVIAMENTOS**, sendo:

#### LOTE 01 – AVIAMENTOS

ITEM	QUANT	UN	DESCRIÇÃO	VALOR UN	VALOR TOTAL
01	01	PCT	AGULHA PARA MÁQUINA DE COSTURA Nº 100/16 UNIDADE, PCT COM 10 UNIDADES	98,90	98,90
02	03	CX	ALFINETE DE SEGURANÇA Nº04/1193 PRATA. CAIXA COM NO MÍNIMO 100 UNIDADES.	19,70	59,10
03	03	CX	ALFINETE SEGURANÇA, MATERIAL AÇO NIQUELADO, TAMANHO, COR PRATEADA. CAIXA COM NO MÍNIMO 100 UNIDADES.	9,55	28,65
04	02	UN	BARBANTE CRU 4/8, ROLO COM 528 METROS.	13,00	26,00
05	10	UN	BARBANTE, MATERIAL 85% ALGODÃO 15% OUTRAS FIBRAS, COR NATURAL CRU, CARACTERÍSTICAS ADICIONAIS TORCIDO Nº 6.	13,00	130,00
06	02	CX	BOTÃO VESTUÁRIO, MATERIAL PLÁSTICO, MODELO COM FURO, QUANTIDADE FUROS 2, CORES VARIADAS, FORMATO REDONDO, TAMANHO 12 COM 44 UNIDADES	28,00	56,00
07	02	CX	BOTÃO VESTUÁRIO, MATERIAL PLÁSTICO, MODELO COM FURO, QUANTIDADE FUROS 2, CORES VARIADAS, FORMATO REDONDO, TAMANHO 18 COM 44 UNIDADES	28,00	56,00
08	02	CX	BOTÃO VESTUÁRIO, MATERIAL PLÁSTICO, MODELO COM FURO, QUANTIDADE FUROS 2, CORES VARIADAS, FORMATO REDONDO, TAMANHO 6 COM 44 UNIDADES	25,68	51,36
09	10	UN	ELÁSTICO CHATO Nº 14 /Nº 10 EMBALAGEM 10 METROS	13,75	137,50
10	06	UN	EMULSÃO AQUOSA A BASE DE ACETATO DE POLIVINITA (PVA) 1000 ML – COLA PAPEL, MADEIRA, PLÁSTICO.	27,80	166,80

11	04	UN	FILTRO, MATERIAL FELTRO, COMPRIMENTO 1 M, LARGURA 1,40 M COR AZUL, AMARELO, VERDE, VERMELHO, MARROM, PRETO, BEGE, BRANCO	17,10	68,40
12	06	UN	FITA DE CETIM, FACE SIMPLES, PEÇAS COM 15 METROS COM 4MM DE LARGURA, COR AZUL CLARO.	18,00	108,00
13	10	UN	FITA DE CETIM Nº 01 FACE SIMPLES, PEÇAS COM 50 METROS COM 11 MM DE LARGURA, EM CORES DIVERSAS CLARAS, SENDO: BRANCA, AMARELO , AZUL, VERDE, ROSA, VERMELHO, LARANJA ,DOURADO, PRATA.	28,40	284,00
14	10	UN	FITA DE CETIM Nº 01 FACE SIMPLES, PEÇAS COM 50 METROS COM 22 MM DE LARGURA, EM CORES DIVERSAS SENDO: BRANCA, AMARELO , AZUL, VERDE, ROSA, VERMELHO, LARANJA, DOURADO, PRATA.	39,17	391,70
15	10	UN	FITA DE CETIM Nº 01 FACE SIMPLES, PEÇAS COM 50 METROS COM 7 MM DE LARGURA, EM CORES DIVERSAS CLARAS, SENDO: BRANCA, AMARELO BEBÊ, AZUL BEBÊ, VERDE CLARO, ROSA CLARO, VERMELHO.	24,30	243,00
16	04	UN	IMÃ, APLICAÇÃO QUADRO MAGNÉTICO, FORMATO RETANGULAR, COMPRIMENTO 15, LARGURA 2,5	15,25	61,00
17	05	UN	LANTEJOULA PARA BORDADO E CONFECÇÃO DE ARTESANATO DEVENDO SER 100 GRAMAS DE CORES DIFERENTES, TAMANHO Nº 06 – 6 MM DE DIÂMETRO.	33,18	165,90
18	06	UN	LASTEX COMPOSIÇÃO 59% ELASTODIENO X 41% POLIÉSTER, EMBALAGEM INDIVIDUAL 10 METROS.	24,25	145,50
19	02	UN	LINHA COSTURA, MATERIAL 100% ALGODÃO, COMPRIMENTO 1228 MTS , COR BRANCA	8,31	16,62
20	02	UN	LINHA COSTURA, MATERIAL 100% ALGODÃO, COMPRIMENTO 1228 MTS, COR PRETA	8,31	16,62
21	05	UN	LINHA TRICÔ, MATERIAL ACRÍLICO, COMPRIMENTO 40 COM 140 GRAMAS, COR VERDE, VERMELHO, PRETO, AZUL, LARANJA, BRANCA, AMARELO, ROSA	6,18	30,90



22	10	UN	NOVELO DE LÃ EM FIO, COMPOSIÇÃO 100% ACRÍLICO, FIO Nº 3/6 (50 TEX) 40 G COM 80 M.	10,22	102,20
23	1.200	PAR	OLHOS MÓVEL PARA ARTESANATO (150 PARES TAMANHO 16MM, 150 PARES TAMANHO 10MM, 150 PARES TAMANHO 13MM E 150 PARES 6MM.	25,67	30.804,00
24	02	CX	PINCEL ARTÍSTICO REF. 815 Nº 16 CABO DE MADEIRA LONGO, VIOLA DE ALUMÍNIO, CERDA SINTÉTICA, CHATO. LARGURA DO PELO: 6.0MM ESPESSURA DO PELO: 2.4MM ALTURA DO PELO: 9.0MM COMPRIMENTO TOTAL DO PINCEL: 243MM. CAIXA COM NO MÍNIMO 10 UN	38,00	76,00
25	02	CX	PINCEL Nº 0 - CABO DE MADEIRA, VIOLA DE ALUMÍNIO, CERDA SINTÉTICA. CAIXA COM NO MÍNIMO 10 UNIDADES	11,00	22,00
26	02	CX	PINCEL Nº 08- TIPO CHATO, CABO DE MADEIRA, VIOLA DE ALUMÍNIO, CERDA SINTÉTICA. CAIXA COM NO MÍNIMO 10 UNIDADES	16,60	33,20
27	02	CX	PINCEL Nº 12- TIPO CHATO, CABO DE MADEIRA, VIOLA DE ALUMÍNIO, CERDA SINTÉTICA. CAIXA COM NO MÍNIMO 10 UNIDADES	25,15	50,30
28	06	ROL O	RENDA 900/05 50 METROS 100% POLIAMIDA LARGURA 21 MM, USADO PARA ARTESANATO (VERMELHA, BRANCA, DOURADA), E LARGURA 17MM	40,00	240,00
29	06	UN	SPRAY VERNIZ FIXADOR SEMI BRILHO COM 300 ML	31,57	189,42
30	14	UN	TECIDO CETIM MEDINDO 1,5 METROS DE LARGURA POR 3 METROS DE COMPRIMENTO, COR AMARELO E AZUL CLARO	87,35	1.222,90
31	10	UN	TECIDO CHITA, 100% ALGODÃO, TECIDO LEVE DE ALGODÃO CARDADO, USADO GERALMENTE ESTAMPADO EM VÁRIAS CORES E COM DESENHOS DE FLORES OU XADREZ.	15,98	159,80
32	80	UN	TECIDO OXFORD MEDINDO 1,5 METROS DE LARGURA POR 3 METROS DE COMPRIMENTO, NAS SEGUINTE CORES: ESTAMPADO FLORAL, MARROM, VERDE ESCURO, VERDE CLARO, AMARELO	34,37	2.749,60

33	20	PCT	TECIDO PARA FRALDA OU PANO DE BOCA, 100% ALGODÃO, EM TELA DUPLA E ENCORPADA, TAMANHO 70X70 PACOTE COM 05 FRALDAS.	27,50	550,00
34	20	M	TECIDO TIPO JUTA, CARACTERÍSTICAS: LARGURA: 1,00M A 1,45M, PEÇAS COM: 10M, COMPOSIÇÃO: 100% FIBRA DE JUTA METROS	6,80	136,00
35	10	UN	TECIDO TULE MEDINDO 1,5 METROS DE LARGURA POR 3 METROS DE COMPRIMENTO, NAS SEGUINTE CORES: VERDE CLARO, VERMELHO, PRETO.	19,20	192,00
36	10	UN	TESOURA DE AÇO MULTIUSO, 21 CM, LÂMINA EM AÇO, CABO DE PLÁSTICO	37,40	374,00
37	04	UN	TNT É UM TIPO DE MATERIAL CLASSIFICADO COMO UM NÃO TECIDO. É PRODUZIDO A PARTIR DE FIBRAS DESORIENTADAS QUE SÃO AGLOMERADAS E FIXADAS, NÃO PASSANDO PELOS PROCESSOS TÊXTEIS MAIS COMUNS QUE SÃO FIAÇÃO E TECELAGEM (OU MALHARIA); CORES DIVERSAS: VERMELHO, AZUL. AMARELO, VERDE, LARANJA. MARROM, BRANCO E PRETO PODE SER USADO PARA DECORAÇÃO (TOALHAS DE MESA EM FESTAS), EMBALAGENS, ARTESANATO, CONFECÇÃO DE LEMBRANCINHAS E EM DIVERSAS OUTRAS APLICAÇÕES. COM 50 METROS.	100,00	400,00
38	20	UN	TOALHA DE ROSTO 100% ALGODÃO MEDINDO 45 X 70 CM, COM BARRA DE ÉTAMINE PARA BORDAR PONTO CRUZ COM 36 PONTOS. CORES DIVERSAS CLARAS, SENDO: BRANCA, AMARELO BEBÊ, AZUL BEBÊ, VERDE CLARO ROSA CLARO.	17,90	358,00
39	50	UN	VELCRO ADESIVO COMPOSIÇÃO: 100% POLIAMIDA COMPRIMENTO: LARGURA: 25MM FÁCIL DE USAR, PODE SER CORTADO, COSTURADO, COLADO, GRAMPEADO, LAVADO E LIMPO SECO. É UM FECHO INTEIRAMENTE AJUSTÁVEL COM UMA VERSATILIDADE SEM IGUAL. É LEVE, EXTREMAMENTE RESISTENTE, NÃO OXIDA. ROLO COM 50 M	53,50	2.675,00

TOTAL ESTIMADO

42.676,37

## LOTE 02 – MATERIAL DE ARTESANATO

ITEM	QUANT	UN	DESCRIÇÃO	VALOR UN	VALOR TOTAL
01	60	UN	BOLA DE ISOPOR TAMANHO 30 MM	0,40	24,00
02	60	UN	BOLA DE ISOPOR TAMANHO 50 MM	0,65	39,00
03	30	UN	BOLA DE ISOPOR TAMANHO 75 MM	1,10	33,00
04	250	UN	BOLA DE NATAL METALIZADA 3,0 CM DE CORES VERMELHO, VERDE, BRANCO E DOURADO.	2,00	500,00
05	250	UN	BOLA DE NATAL METALIZADA 4,0 CM DE CORES VERMELHO, VERDE, BRANCO E DOURADO.	3,00	750,00
06	1.250	UN	BOTÃO PARA ARTESANATO, COR AMARELO OURO DE 04 FUROS, TAMANHO 28 MM, MATERIAL PLÁSTICO.	0,80	1.000,00
07	02	UN	COLA LÍQUIDA BRANCA EMBALAGEM DE 01 KG.	12,00	24,00
08	25	UN	COLA COLORIDA COM GLITTER 35 GR COM BICO APLICADOR PARA TRABALHOS ARTESANAIS DE CORES DIVERSAS COMO: OURO, PRATA, VERMELHO E VERDE.	3,50	87,50
09	30	UN	COLA INSTANTÂNEA PARA ARTESANATO, INCOLOR TUBO DE 20 G. COM BICO APLICADOR PARA USO EM COLAGEM DE CALÇADOS, COURO, BIJUTERIAS, METAIS, MADEIRA E EVA.	9,50	285,00
10	50	UN	EVA EM FOLHAS COM BRILHO TAMANHO 40X60 CM. 2MM DE ESPESSURA NAS CORES: AZUL CLARO, AZUL ESCURO, ROSA CLARO, VERDE, BRANCO, PRETO, ROXO, LILÁS, VERMELHO, AMARELO.	2,80	140,00
11	50	UN	EVA EM FOLHAS ESTAMPADO TAMANHO 40X60 CM. 2MM DE ESPESSURA SORTIDOS A ESCOLHER.	5,30	265,00
12	120	UN	EVA EM FOLHAS LISO TAMANHO 40X60 CM. 2MM DE ESPESSURA NAS CORES: BRANCO, PRETO, ROSA, ROXO, VERMELHO, AZUL CLARO, AZUL ESCURO, VERDE CLARO E VERDE ESCURO.	1,50	180,00
13	10	M	FELTRO EM METRO LINEAR PARA ARTESANATO 100% POLIÉSTER	13,00	130,00

			UTILIZADO EM ARTESANATO, DECORAÇÕES, QUADRO DE AVISOS, COM ALTA SOLIDEZ À LUZ E FRICÇÃO, PROPORCIONADO CORTES SEM DESFIAR, COM 1,40 M DE LARGURA NAS CORES VERDE, VERMELHO, AMARELO, BRANCO, AZUL E PRETO COM ESPESSURA 2MM.COR VERDE CLARO.		
14	10	M	FELTRO EM METRO LINEAR PARA ARTESANATO 100% POLIÉSTER UTILIZADO EM ARTESANATO, DECORAÇÕES, QUADRO DE AVISOS, COM ALTA SOLIDEZ À LUZ E FRICÇÃO, PROPORCIONADO CORTES SEM DESFIAR, COM 1,40 M DE LARGURA NAS CORES VERDE, VERMELHO, AMARELO, BRANCO, AZUL E PRETO COM ESPESSURA 2MM. COR VERDE ESCURO.	13,00	130,00
15	05	M	FELTRO EM METRO LINEAR PARA ARTESANATO 100% POLIÉSTER UTILIZADO EM ARTESANATO, DECORAÇÕES, QUADRO DE AVISOS, COM ALTA SOLIDEZ À LUZ E FRICÇÃO, PROPORCIONADO CORTES SEM DESFIAR, COM 1,40 M DE LARGURA NAS CORES VERDE, VERMELHO, AMARELO, BRANCO, AZUL E PRETO COM ESPESSURA 2MM. COR MARROM	13,00	65,00
16	130	UN	FESTÃO VERDE NEVADO COM 6 CM DE LARGURA X 2 METROS DE COMPRIMENTO.	6,00	780,00
17	05	UN	FIO DE NYLON, ESPESSURA 0,35MM COM 100 METROS. COMPOSIÇÃO 100% POLIAMIDA.	5,42	27,10
18	10	UN	FITA ADESIVA, MATERIAL CELOFANE TRANSPARENTE, TIPO MONO FACE, 12 MM X 50 M.	1,61	16,10
19	260	M	FITA ARAMADA DE NATAL DOURADA COM 2,5 CM DE LARGURA.	5,50	1.430,00
20	10	UN	ISOPOR REDONDO, 250 MM DE DIÂMETRO	17,50	175,00
21	10	UN	ISOPOR RETANGULAR 40 MM TAMANHO 1M X 50CM	7,50	75,00
22	10	KIT	KITS CRAQUELÊ SENDO 01 VERNIZ BASE DE 37 ML E 01 CRAQUELADOR DE 37 ML DE CORES SORTIDAS A ESCOLHER.	18,00	180,00

23	40	UN	NOVELOS DE LINHA PARA BORDAR, COM 85 METROS, COMPOSIÇÃO 100% ALGODÃO. CORES SORTIDAS.	2,90	116,00
24	30	UN	PAPEL PARA DECOUPAGE 42X29 CM DE DIVERSAS ESTAMPAS E MOTIVOS: COZINHA, REMÉDIO, FRUTAS, NATAL, PÁSCOA, ANIMAIS. (OBS: NÃO PODE SER GUARDANAPOS).	3,00	90,00
25	02	UN	PORTA FITA ADESIVA MODELO 2 EM 1 PARA FITAS PEQUENAS E GRANDES EM PLÁSTICO. LÂMINA AÇO INOX PARA FITAS DE 12MM X 10M E 12MM X 33M (PEQ) E 12MM X 65M (GRANDE)	22,95	45,90
26	05	UN	PRIMER – PRODUTO UTILIZADO COMO BASE PREPARATÓRIA PARA METAIS, PET E VIDRO, A BASE DE ÁGUA, PODENDO SER PINTADO POSTERIORMENTE COM TINTAS ACRÍLICAS, TINTA FOSCA PARA ARTESANATO E METAL COLORS. - PODE SER APLICADO EM VIDRO, PET, ALUMÍNIO, METAIS, FERRO E SUPERFÍCIES GALVANIZADAS. EMBALAGEM DE 500 GRAMAS.	39,00	195,00
27	35	M	TECIDO TIPO OXFORD MEDINDO 1,5 METROS DE LARGURA NA COR BRANCA.	8,17	285,95
28	50	M	TECIDO TIPO OXFORD MEDINDO 1,5 METROS DE LARGURA NA COR VERDE CLARO.	8,17	408,50
29	35	M	TECIDO TIPO OXFORD MEDINDO 1,5 METROS DE LARGURA NA COR VERMELHA.	8,17	285,95
30	35	M	TECIDO TIPO OXFORD MEDINDO 1,5 METROS DE LARGURA NA COR VERMELHO ESCURO.	8,17	285,95
31	15	M	TERMOCOLANTE DUPLA FACE DESENVOLVIDO ESPECIALMENTE PARA TRABALHOS ARTESANAIS COMO PATCHWORK, QUILT E APLIQUES EM GERAL. LARGURA DE APROXIMADAMENTE 48 CM.	12,00	180,00
32	10	UN	TESOURA COM LÂMINA DE AÇO INOXIDÁVEL DE ALTA QUALIDADE E CORTE PRECISO. PONTA FINA. CABO EMBORRACHADO, MACIO E CONFORTÁVEL. TAMPA DE PROTEÇÃO PARA LÂMINA, COM TRAVA DE	11,00	110,00

			<b>FECHAMENTO. TAMANHO: 10,5 X 5,5 CM TAMANHO DA LÂMINA: 33 MM.</b>			
33	30	UN	TINTA FOSCA PARA ARTESANATO PVA, BASE DE ÁGUA, 100 ML, CORES SORTIDAS A ESCOLHER.	13,00	390,00	
34	10	UN	TINTA SPRAY PARA ARTESANATO, 150 ML, INDICADO PARA PINTURA DECORATIVA EM DIVERSOS MATERIAIS COMO MADEIRA, JORNAL, PAPEL, CERÂMICA, ISOPOR, GESSO, CORTIÇA. CORES PRATA E OURO	19,90	199,00	
35	10	UN	VERNIZ GERAL, EMBALAGEM 100 ML PARA USO EM VIDRO, PLÁSTICO, MADEIRA PARA FINALIZAÇÃO DE PINTURA.	6,57	65,70	
36	10	UN	VERNIZ SPRAY FIXADOR PARA ARTESANATO, EMBALAGEM DE 300 ML, JATEADO PARA FINALIZAÇÃO.	37,50	375,00	
37	10	UN	VERNIZ VITRAL FOSCO EMBALAGEM DE 100 ML PARA USO EM VIDRO, PLÁSTICO, MADEIRA PARA FINALIZAÇÃO DE PINTURA.	6,43	64,30	
38	10	UN	VERNIZ VITRAL INCOLOR, EMBALAGEM DE 100 ML PARA USO EM VIDRO, PLÁSTICO, MADEIRA PARA FINALIZAÇÃO DE PINTURA.	6,26	62,60	
<b>TOTAL ESTIMADO</b>						<b>9.495,55</b>

Justificativa: Faz-se necessária a aquisição de aviamentos, tecidos e materiais para auxiliar nos trabalhos da Escola Municipal Professora Ida Kummer e Cmei Girassol, para trabalhos manuais realizados de cunho pedagógico e lúdico, em atividades diversificadas, projeto a fim de proporcionar motivação e interesse aos alunos e professores, bem como para desenvolver atividades pedagógicas.

Os materiais de artesanato são necessários para atendimento das necessidades dos Serviços, programas e projetos desenvolvidos no CRAS – Centro de Referência de Assistência Social – SCFV – Serviço de Convivência e Fortalecimento de Vínculos, PAIF – Serviço de Proteção de Atenção Integral à Família.

## ANEXO II - MINUTA DO TERMO DO CONTRATO

MINUTA DE CONTRATO DE Nº \_\_\_\_/\_\_\_\_.

(Pregão Presencial Nº 048/2018 - PMR)

Pelo presente instrumento de Contrato de Fornecimento, de um lado o **MUNICÍPIO DE RENASCENÇA**, Estado do Paraná, neste ato representado pelo Sr. LESSIR CANAN BORTOLI, portador do RG nº ...../PR e CPF sob nº ....., Prefeito Municipal, de ora em diante denominado simplesmente de CONTRATANTE e de outro lado a empresa ....., CNPJ/MF nº ....., com sede à Rua....., Cidade de ....., Estado do ....., aqui denominada simplesmente de CONTRATADA estando as partes sujeitas às normas da Lei 8.666 de 21 de junho de 1993, e subsequentes alterações, obedecidas as condições estabelecidas na licitação realizada na modalidade **PREGÃO PRESENCIAL Nº \_\_\_/2018**, mediante as seguintes cláusulas e condições:

### CLÁUSULA PRIMEIRA - DO OBJETO

1.1 Tem por objeto o presente Instrumento, a **AQUISIÇÃO DE** \_\_\_\_\_.

1.2 Todos os itens deverão ser de boa qualidade e atender eficazmente às finalidades que deles naturalmente se esperam, conforme determina o Código de Defesa do Consumidor.

PARÁGRAFO ÚNICO - Integram e completam o presente termo contratual, para todos os fins de direito, obrigando às partes em todos os seus termos, as condições expressas no Edital de **PREGÃO PRESENCIAL Nº xx/2018**, juntamente com seus anexos e a proposta da **CONTRATADA**.

### CLÁUSULA SEGUNDA - DO VALOR CONTRATUAL

2.1 Pelo fornecimento do objeto ora contratado, o **CONTRATANTE** pagará a **CONTRATADA** o valor total de R\$\_\_\_\_\_ (\_\_\_\_\_), de acordo com a proposta abaixo descrita:

LOTE	QUANT	UNID	DESCRIÇÃO DO PRODUTO	VL UNIT	VL TOTAL

2.2 Nos preços ofertados deverão estar incluídos todos os custos, despesas, impostos, embalagem, seguro de transporte, transporte (carga e descarga) até o destino, bem como, toda e qualquer taxa que vier a incidir sobre o objeto.

2.3 Os preços oferecidos serão irredutíveis.

### **CLÁUSULA TERCEIRA - DAS CONDIÇÕES DE PAGAMENTO**

**3.1.** A Prefeitura Municipal de Renascença se compromete a efetuar o pagamento, na tesouraria municipal ou através depósito bancário, até o 20º (vigésimo) dia do mês subsequente ao da entrega, mediante recebimento da nota fiscal.

**3.2.** A fatura deverá ser apresentada no Setor de Compras, devidamente identificados, o número da licitação e do Contrato de Prestação de Serviços.

**3.2.1** – A Nota Fiscal deverá obrigatoriamente ser emitida em nome da:

**MUNICÍPIO DE RENASCENÇA**  
**CNPJ nº 76.205.681/0001-96**  
**Rua Getúlio Vargas, nº 901 – Centro**  
**Renascença – PR**  
**CEP: 85.610-000**

19.3. Após emissão da Nota Fiscal a empresa deverá passar cópia do mesmo na data de emissão no seguinte endereço eletrônico [almoxarifado@renascenca.pr.gov.br](mailto:almoxarifado@renascenca.pr.gov.br).

**19.4. A nota fiscal deverá estar acompanhada das certidões negativas devidamente válidas, para que seja efetuado o pagamento, sendo que é de responsabilidade do fornecedor, manter durante toda a execução do Contrato, em compatibilidade com as obrigações por ele assumidas, todas as condições exigidas na licitação (regularidade fiscal).**

### **CLÁUSULA QUARTA - DOS RECURSOS FINANCEIROS**

4.1 Conforme discriminado a seguir:

➤ .....

### **CLÁUSULA QUINTA - DO PRAZO E CONDIÇÕES DE ENTREGA**

5.1. Os objetos da presente licitação, deverão ser entregues de forma parcelada, e na quantidade solicitada pela Secretaria solicitante, no prazo máximo de 05 (cinco) dias corridos, após solicitação formal, junto ao Departamento de Almoxarifado do Município de Renascença.

5.2 As entregas dos demais itens poderão serão parceladas e retiradas de acordo com a necessidade da Secretaria solicitante.

5.3. Não será aceito na entrega, produtos com descrição diferente daquela constante do Edital e da proposta vencedora.

### **CLÁUSULA SEXTA – DAS OBRIGAÇÕES DA CONTRATANTE**

6.1 – Compete à Contratante:

6.2 – Efetuar o pagamento nas condições e preços pactuados.



6.3 – Fiscalizar a entrega dos produtos.

## **CLÁUSULA SÉTIMA – DAS OBRIGAÇÕES DA CONTRATADA**

7.1 – Compete à Contratada:

7.1.1 – A Contratada se compromete a fornecer os objetos da presente licitação, observando as exigências das Secretarias, quanto à qualidade, embalagem e quantidades previstas no Anexo I deste edital;

7.1.2 – Os objetos do presente contrato deverão ser entregues dentro do prazo estabelecido e nas quantidades solicitadas, sob pena de responsabilidade contratual, salvo caso fortuito ou motivo de força maior;

7.1.3 – Todo o transporte a ser executado em função da entrega ser parcelada é de total responsabilidade da contratada, correndo por sua conta e risco, inclusive fretes, embalagens, carga e descarga;

7.1.4 – A Contratada responsabilizará por todos os danos causados por seus empregados a Secretaria e/ou terceiros;

7.1.5 – A Contratada se obriga a manter, durante toda a execução do contrato, em todas as condições de habilitação e qualificação exigidas na licitação;

7.1.6 – A Secretaria, através de representante e a qualquer tempo, terá acesso à inspeção do produto a ser entregue pelo fabricante ou fornecedor, verificando as condições de atendimento à proposta;

7.1.7 - A Secretaria através de servidor responsável técnico está autorizada a receber os produtos e fiscalizar o padrão de qualidade.

7.1.8 – Os equipamentos terão garantia de 12 (doze) meses.

## **CLÁUSULA OITAVA - DAS SANÇÕES ADMINISTRATIVAS PARA O CASO DE INADIMPLENTO CONTRATUAL**

8.1. A CONTRATADA sujeitar-se-á, em caso de inadimplemento de suas obrigações, definidas neste instrumento ou em outros que o complementem, as seguintes multas, sem prejuízo das sanções legais, Art. 86 a 88 da Lei 8.666/93 e responsabilidades civil e criminal:

8.1.1. Advertência;

8.1.2. Multa, nos seguintes termos:

- a) 0,33% (trinta e três centésimos por cento) por dia de atraso, na execução do objeto licitado, calculado sobre o valor correspondente a parte inadimplida.
- b) Até 10% (dez por cento) sobre o valor do contrato, pelo descumprimento de qualquer cláusula do contrato, exceto prazo de entrega;

c) Até 20% (vinte por cento) sobre o valor contratado, em caso de inexecução total da obrigação assumida, bem como na hipótese de rescisão do contrato prevista no inc. I do art. 79 da Lei Federal nº. 8.666/93;

8.1.3. Suspensão temporária do direito de licitar, de contratar com a Administração pelo prazo de até 02 (dois) anos;

8.1.4. Declaração de inidoneidade para licitar e contratar com a Administração Pública enquanto perdurarem os motivos determinantes da punição ou até que seja promovida a reabilitação perante a própria autoridade que aplicou a penalidade.

**8.2.** Nenhuma sanção será aplicada sem o devido processo administrativo, que prevê defesa prévia do interessado e recurso nos prazos definidos em lei, sendo-lhe franqueada vista ao processo.

**8.3** A multa será descontada dos créditos constantes da fatura, ou outra forma de cobrança administrativa ou judicial.

## **CLÁUSULA NONA - DA RESCISÃO**

9.1 O presente Contrato poderá ser rescindido caso ocorram quaisquer dos fatos elencados no art. 78 e seguintes da Lei nº 8.666/93.

9.2 A **CONTRATADA** reconhece os direitos do **CONTRATANTE**, em caso de rescisão administrativa prevista no art. 77 da Lei nº 8.666/93.

## **CLÁUSULA DÉCIMA - DA LEGISLAÇÃO APLICÁVEL**

10.1 O presente instrumento contratual rege-se pelas disposições expressas na Lei n.º 8.666/93 de 21 de junho de 1993, e pelos preceitos de Direito Público, aplicando-se-lhe supletivamente os princípios da Teoria Geral dos Contratos e as disposições de Direito Privado.

## **CLÁUSULA DÉCIMA PRIMEIRA - DA TRANSMISSÃO DE DOCUMENTOS**

11.1 A troca eventual de documentos e correspondências entre o **CONTRATANTE** e a **CONTRATADA**, será feita através de protocolo. Nenhuma outra forma será considerada como prova de entrega de documentos ou cartas.

## **CLAUSULA DÉCIMA SEGUNDA – DA FRAUDE E DA CORRUPÇÃO**

I - O contratado deve observar e fazer observar, por seus fornecedores e subcontratados, se admitida subcontratação, o mais alto padrão de ética durante todo o processo de contratação e de execução do objeto contratual.

Para os propósitos desta Cláusula, definem-se as seguintes práticas:

a) “**prática corrupta**”: oferecer, dar, receber ou solicitar, direta ou indiretamente, qualquer vantagem com o objetivo de influenciar a ação de servidor público no processo de licitação ou na execução de contrato;

b) “**prática fraudulenta**”: a falsificação ou omissão dos fatos, com o objetivo de influenciar o processo de licitação ou de execução de contrato;

c) “**prática colusiva**”: esquematizar ou estabelecer um acordo entre dois ou mais licitantes, com ou sem o conhecimento de representantes ou prepostos do órgão licitador, visando estabelecer preços em níveis artificiais e não competitivos;

d) “**prática coercitiva**”: causar dano ou ameaçar causar dano, direta ou indiretamente, às pessoas ou sua propriedade, visando influenciar sua participação em um processo licitatório ou afetar a execução do contrato;

e) “**prática obstrutiva**”: (i) destruir, falsificar, alterar ou ocultar provas em inspeções ou fazer declarações falsas aos representantes do organismo financeiro multilateral, com o objetivo de impedir materialmente a apuração de alegações de prática prevista na cláusula Decima Terceira deste edital; (ii) atos cuja intenção seja impedir materialmente o exercício do direito de o organismo financeiro multilateral promover inspeção.

II - Na hipótese de financiamento, parcial ou integral, por Organismo Financeiro multilateral, mediante adiantamento ou reembolso, este Organismo imporá sanção sobre uma empresa ou pessoa física, inclusive declarando-a inelegível, indefinidamente ou por prazo determinado, para a outorga de contratos financiados pelo organismo se, em qualquer momento, constatar o envolvimento da empresa, diretamente ou por meio de um agente, em práticas corruptas, fraudulentas, colusivas, coercitivas ou obstrutivas ao participar da licitação ou da execução um contrato financiado pelo Organismo.

III - Considerando os propósitos das Cláusulas acima, o licitante vencedor, como condição para a contratação, deverá concordar e autoriza que, na hipótese de o contrato vir a ser financiado, em parte ou integralmente, por Organismo Financeiro Multilateral, mediante adiantamento ou reembolso, permitirá que o Organismo Financeiro e/ou pessoas por ele formalmente indicadas possam inspecionar o local de execução do contrato e todos os documentos, contas e registros relacionados à licitação e à execução do Contrato.

## **CLAUSULA DÉCIMA TERCEIRA – DO RESPONSÁVEL, CONTROLADOR E FISCAL DO CONTRATO**

Será responsável pelo contrato as Sras. Rosana Salete Peter Paris e Zuleide Rovani de Bona.  
Controlador: Daisy Berlatto.  
Fiscal: Daisy Berlatto.

## **CLÁUSULA DÉCIMA QUARTA – DOS CASOS OMISSOS**

13.1 Os casos omissos serão resolvidos à luz da Lei nº 8.666/93, e dos princípios gerais de direito.

## **CLÁUSULA DÉCIMA QUINTA - DO FORO**

14.1 Fica eleito o foro da Comarca de Marmeleiro, estado do Paraná para dirimir dúvidas ou questões oriundas do presente Contrato. E por estarem justas e contratadas, as partes assinam o presente instrumento contratual, por si e seus sucessores, em 03 (três) vias iguais e rubricadas para todos os fins de direito.

Renascença, \_\_\_\_ de \_\_\_\_\_ de 2018.

**LESSIR CANAN BORTOLI**  
Prefeito Municipal  
Contratada

Testemunhas:

**ANEXO III – MODELO DE CARTA DE CREDENCIAMENTO**

**PREGÃO PRESENCIAL Nº (XX/2018 - PMR)**

(Nome da Empresa), neste ato representada por seu sócio-gerente/presidente/diretor .....  
credencia o Sr(a) ....., conferindo-lhe todos os poderes gerais necessários à  
prática de quaisquer atos relacionados com o Pregão Presencial nº XX/2018 – PMR, especialmente  
os de rubricar toda a documentação e as propostas, emitir declarações, apresentar reclamações,  
impugnações ou recursos, desistir de prazos recursais, assinar atas e ofertar lances verbais de preço  
na sessão.

(Local e Data)

---

Assinatura do representante legal da licitante

---

Nome do representante legal da licitante

## **ANEXO IV – DECLARAÇÃO**

### **PREGÃO PRESENCIAL Nº (XX/2018 - PMR)**

Declaramos para os devidos fins de direito, na qualidade de proponente do procedimento licitatório, Pregão Presencial nº 048/2018, instaurada por esta Prefeitura Municipal, que não fomos declarados inidôneos para licitar ou contratar com o Poder Público, em qualquer de suas esferas.

Por ser expressão da verdade, firmamos a presente.

\_\_\_\_\_, em \_\_\_\_ de \_\_\_\_\_ 2018.

Assinatura e identificação do representante  
legal da empresa proponente

Nome da empresa proponente  
Número do CNPJ  
Endereço completo

**ANEXO V – DECLARAÇÃO DE CUMPRIMENTO DOS REQUISITOS DO EDITAL**

**PREGÃO PRESENCIAL Nº (XX/2018 - PMR)**

(Nome da Empresa), CNPJ/MF Nº (000), sediada (Endereço Completo), declara, sob as penas da Lei, que cumpre plenamente os requisitos de habilitação.

(Local e Data)

---

(Nome e Número da Carteira de Identidade do Declarante)

OBS.: Está declaração deverá ser emitida em papel timbrado da empresa proponente e carimbada com o número do CNPJ.

**ANEXO VI – DECLARAÇÃO DE INEXISTÊNCIA DE FATOS IMPEDITIVOS**

**PREGÃO PRESENCIAL Nº (XX/2018 - PMR)**

(Nome da Empresa), CNPJ/MF Nº (000), sediada (Endereço Completo), declara, sob as penas da Lei, que até a presente data inexistem fatos impeditivos para sua habilitação no presente processo ciente da obrigatoriedade de declarar ocorrências posteriores.

(Local e Data)

---

(Nome e Número da Carteira de Identidade do Declarante)

OBS.: Está declaração deverá ser emitida em papel timbrado da empresa proponente e carimbada com o número do CNPJ.

**ANEXO VII – DECLARAÇÃO DE INEXISTÊNCIA DE EMPREGADOS  
MENORES**

**PREGÃO PRESENCIAL Nº (XX/2018 - PMR)**

(Nome da Empresa), CNPJ/MF Nº, sediada, (Endereço Completo) Declaro que não possuímos, em nosso Quadro de Pessoal, empregados menores de 18 (dezoito) anos em trabalho noturno, perigoso ou insalubre e em qualquer trabalho, menores de 16 (dezesesseis) anos, salvo na condição de aprendiz, a partir de 14 (quatorze) anos, em observância à Lei Federal nº 9854, de 27.10.99, que altera a Lei nº 8666/93.

(Local e Data)

---

(Nome e Número da Carteira de Identidade do Declarante)

**OBS.:**

- 1) Está declaração deverá ser emitida em papel timbrado da empresa proponente e carimbada com o número do CNPJ.
- 2) Se a empresa licitante possuir menores de 14 anos aprendizes deverá declarar essa condição.



## ANEXO VIII - ORIENTAÇÕES PARA GERAÇÃO/REDAÇÃO DA PROPOSTA DE PREÇOS EM PROGRAMA ESPECÍFICO DO MUNICÍPIO

**Passo 1** - No CD entregue pelo Setor de Licitações salve os arquivos que nele se encontram em pasta específica do seu computador.

**Passo 2** - Abra o arquivo KITPROPOSTA.RAR e instale na pasta C:\Proposta\, conforme quadro a seguir:

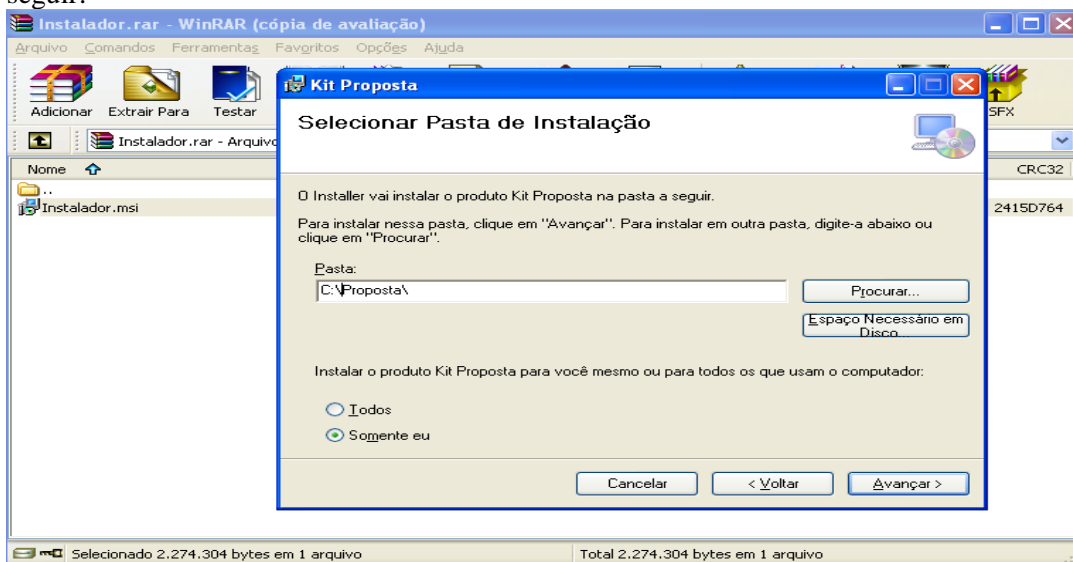

Clique em Avançar até a finalização da instalação.

### Tela do Programa

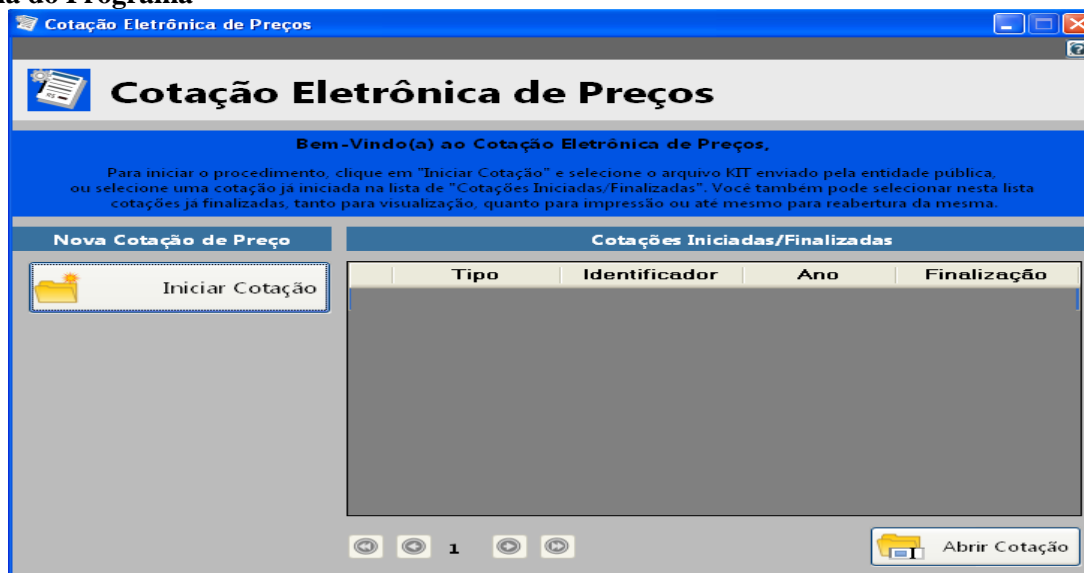

a) Caso você já possua o arquivo CADPROPOSTA.EXE em seu computador, poderá utilizar-se do mesmo para o preenchimento das informações conforme o roteiro a seguir.

## 2 - PREENCHIMENTO DA PROPOSTA DE PREÇOS

Para informar os valores e as marcas dos produtos contidos no anexo, proceda da seguinte forma:

2.1 Com o programa aberto clique em “Iniciar Cotação” e procure pelo arquivo “Processo\_2018\_” o qual encontra-se na pasta especifica do seu computador (*Conforme Passo 1*).

### Tela do Programa

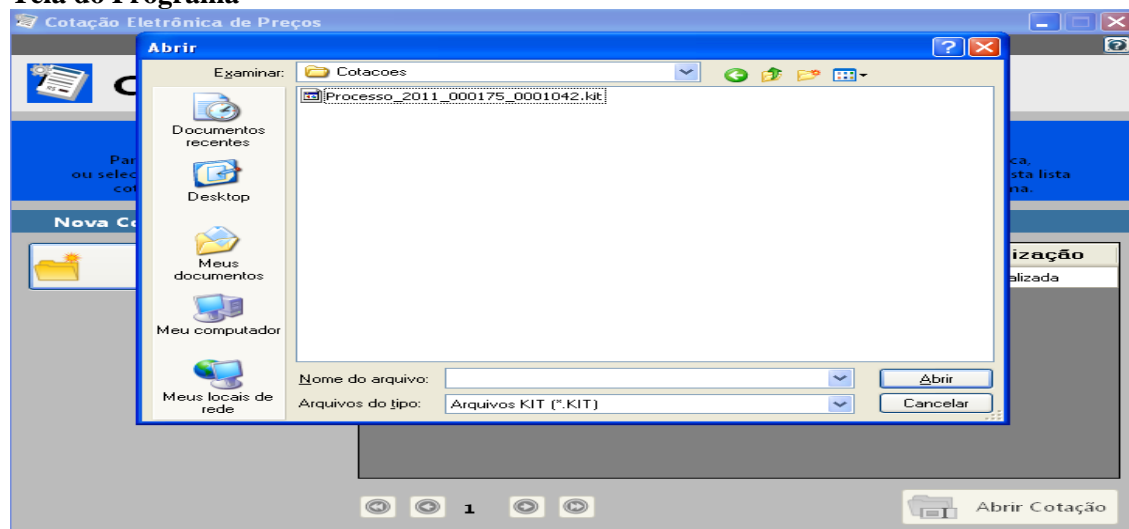

2.2 Selecionado o arquivo e importado ao programa a seguinte tela irá aparecer:

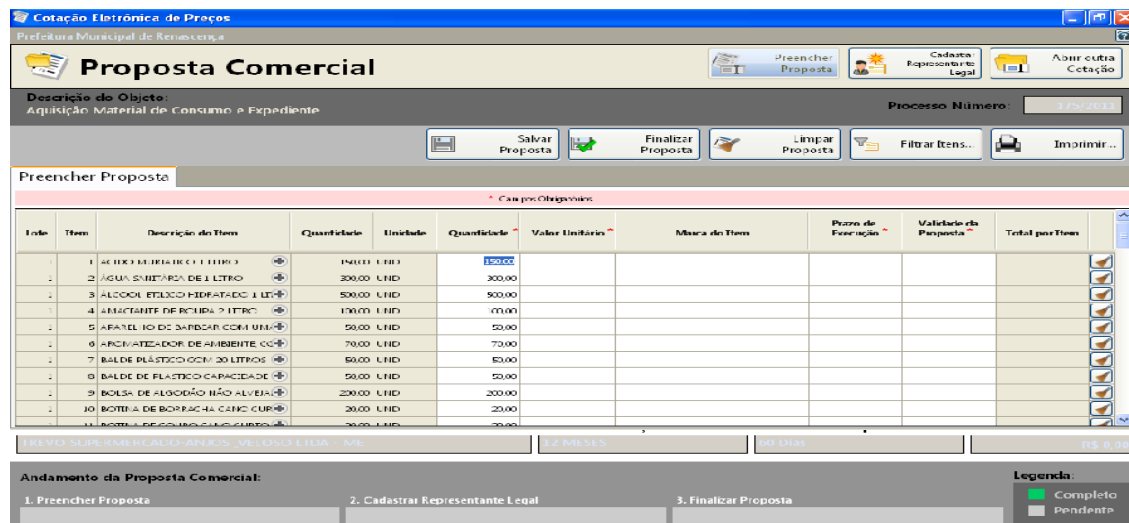

Você vai perceber que existe quatro campos a serem informados: **Marca, Preço Unitário, Prazo de Execução e Validade da Proposta**. O valor deverá ser digitado utilizando o formato 99999,9999. Não coloque o ponto decimal para separar a casa dos milhares, apenas a vírgula para a separação dos centavos.

Os valores devem ser digitados, sempre respeitando o Preço Unit. Máx. para cada item conforme edital de licitação. O valor digitado jamais poderá ultrapassar o valor estipulado nessa coluna, bem como o programa não vai deixar que isso aconteça.

Imediatamente, **clique no botão Salvar Proposta**, para que o programa salve as informações no arquivo.

2.3 Em seguida, clique no botão *Editar Representante Legal* (da empresa). O programa apresentará a seguinte tela:

2.4 Digitar as informações solicitadas no quadro (representante legal da empresa, que assina a proposta de preços) e após a inclusão dos dados clique no botão **Salvar** e, logo após, no botão **Cancelar** para voltar ao quadro da proposta novamente.

### 3. TÉRMINO DO PREENCHIMENTO

3.1 Após o término da digitação/gravação de todos os itens e do Representante Legal clique em Finalizar Proposta.

3.1.3 – Aparecerá a seguinte mensagem “*Confirma a Finalização da Proposta?*” clique em SIM. O programa apresentará a seguinte tela:

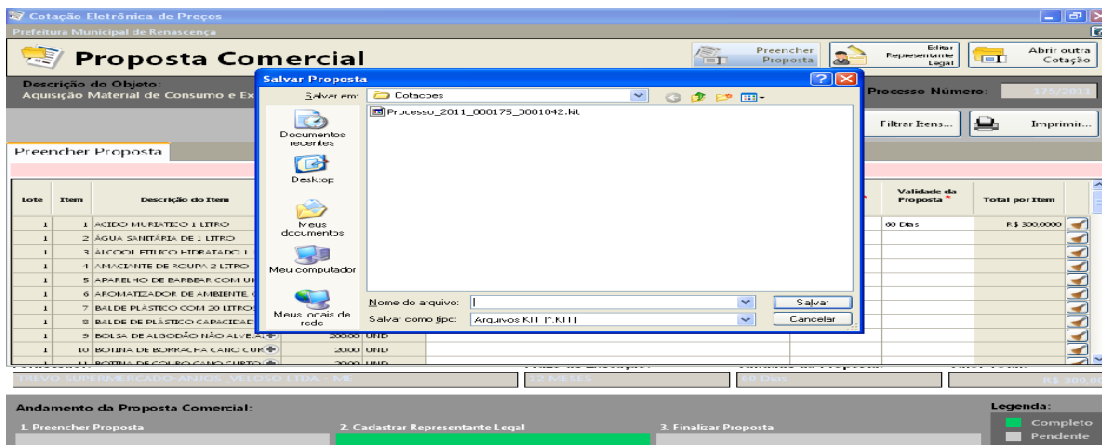

3.2 Salvar o arquivo PROPOSTA.KIT em pasta específica do seu computador, e após, copiá-la em unidade de armazenamento (CD-R ou Pen-Drive) em bom estado, bem acondicionado, para que não sofra danos.

3.3 No botão **imprimir** imprima o documento e coletar assinatura;

3.4 Acondicioná-los em envelope adequado e identificado, conforme orientações deste Edital.

#### **4 PONTOS A SEREM OBSERVADOS:**

1º) AO DIGITAR O VALOR NÃO USAR PONTO.  
EX: 1520,00 (CERTO) - EX: 1.520,00 (ERRADO)

2º) AO DIGITAR O VALOR DA MERCADORIA, SEMPRE RESPEITAR A COLUNA DO VALOR MÁXIMO UNITÁRIO DO PRESENTE EDITAL.

3º) DEPOIS DE TER BAIXADO O ARQUIVO **KITPROPOSTA.RAR**, O MESMO PODERÁ SER ARMAZENADO NUMA PASTA EM SEPARADO, POIS SERÁ UTILIZADO O MESMO PROGRAMA, QUANDO FOR PARTICIPAR DE NOVAS LICITAÇÕES COM O MUNICÍPIO, QUE REQUEIRAM TAL RECURSO.

4º) AO SALVAR O ARQUIVO EM MEIO ELETRÔNICO (CD-ROMM OU PEN-DRIVE), RECOMENDA-SE TESTAR O ARQUIVO GRAVADO E AINDA POSSUIR EM MÃOS OUTRA CÓPIA ALTERNATIVA NA ABERTURA DA LICITAÇÃO).

## ANEXO IX – FICHA CADASTRAL

### EDITAL DE LICITAÇÃO MODALIDADE PREGÃO PRESENCIAL Nº 048/2018

A Comissão de Licitações da Prefeitura de Renascença

A empresa abaixo nominada informa que retirou no site do Município o Kit Proposta de Instalação do programa na **forma eletrônica** para alimentação do sistema e emissão da proposta escrita, conforme exigido em edital.

Razão Social (Proponente):	CNPJ:
Inscrição Estadual:	Quadro Societário Nome Completo e CPF:
Nº do Registro na Junta Comercial:	Data do Registro:
End.:	<i>E-mail:</i>
Fone/Fax:	Local e Data:
Nome e CPF do Representante Legal:	

Carimbo e Assinatura.

#### **Caro Interessado,**

Visando comunicação futura entre esta Prefeitura e sua empresa, solicitamos a Vossa Senhoria o preenchimento do recibo de retirada do Edital, que deve ser remetido à Divisão de Licitação por meio do email: [licitacao@renascenca.pr.gov.br](mailto:licitacao@renascenca.pr.gov.br). A não remessa do recibo exime o Departamento de Licitação da comunicação de eventuais retificações ocorridas no instrumento convocatório.

**ANEXO X - DECLARAÇÃO DE MICRO EMPRESA OU EMPRESA DE  
PEQUENO PORTE**

**PREGÃO PRESENCIAL Nº (XX/2018 – PMR)**

Modelo de declaração de enquadramento em regime de tributação de Micro Empresa ou Empresa de Pequeno Porte (na hipótese do licitante ser uma ME ou EPP).

(Nome da Empresa), CNPJ/MF Nº., sediada, (Endereço Completo) Declaro(amos) para todos os fins de direito, especificamente para participação de licitação na modalidade de pregão presencial, que estou(amos) sob o regime de microempresa ou empresa de pequeno porte, para efeito do disposto na Lei Complementar 123, de 14 de dezembro de 2006.

(Local e Data)

(Nome e Número da Carteira de Identidade do Declarante)