

**EDITAL DE PREGÃO PRESENCIAL Nº 052/2017 – PMR
PROCESSO Nº 101/2017**

LICITAÇÃO EXCLUSIVA PARA MICROEMPRESA, MICROEMPREENDEDOR INDIVIDUAL E EMPRESA DE PEQUENO PORTE, NOS TERMOS DO INCISO I, DO ARTIGO 48, DA LC 123/2006.

O MUNICIPIO DE RENASCENÇA - PARANÁ, mediante a Pregoeira, designada pela Portaria nº 008/2017 de 02 de janeiro de 2017, torna público para conhecimento dos interessados que na data e local abaixo indicado fará realizar licitação sob modalidade PREGÃO PRESENCIAL, **do tipo menor preço unitário**, para **CONTRATAÇÃO DE EMPRESA PARA FORNECIMENTO DE MATERIAL PEDAGÓGICO E MATERIAL DE ARTESANATO, PARA ATENDER AS NECESSIDADES DA SECRETARIA SOLICITANTE**, para as Secretarias Municipais de Saúde, Administração e Planejamento, Assistência Social, Agropecuária e Meio Ambiente e Educação, Cultura e Esportes, conforme discriminação disposta no Anexo I do Edital.

O presente procedimento licitatório obedecerá, integralmente, a Lei Federal nº 10.520, de 17 de julho de 2002, o Decreto Municipal nº 952/2007, e subsidiariamente, a Lei Federal nº 8.666, de 21 de junho de 1993, com as alterações posteriores, e demais normas regulamentares aplicáveis à espécie.

Os envelopes contendo as Propostas de Preços e os Documentos de Habilitação definidos neste Edital e seus Anexos deverão ser entregues no local, data e horário abaixo determinado.

CRENCIAMENTO E ENTREGA DOS ENVELOPES: das 08:30 às 09:00 do dia 20 de julho de 2017, no Departamento de Compras e Licitações, da Prefeitura Municipal de Renascença, à Rua Getúlio Vargas, nº 901.

ABERTURA DAS PROPOSTAS: das 09:01 do dia 20 de julho de 2017, junto a sala de reuniões da Administração na Prefeitura Municipal de Renascença - PR.

1 – DO OBJETO

1.1 - O presente Edital tem por objeto a **CONTRATAÇÃO DE EMPRESA PARA FORNECIMENTO DE MATERIAL PEDAGÓGICO E MATERIAL DE ARTESANATO, PARA ATENDER AS NECESSIDADES DA SECRETARIA SOLICITANTE**, conforme descrito no presente Edital e seus Anexos.

Compõem este Edital os seguintes anexos:

ANEXO I	Descrição do Objeto
ANEXO II	Minuta do Termo do Contrato
ANEXO III	Modelo de Carta de Credenciamento
ANEXO IV	Modelo Declaração de que a empresa não foi declarada inidônea

ANEXO V	Declaração de Cumprimento dos Requisitos de Habilitação
ANEXO VI	Modelo de declaração de fato superveniente impeditivo de habilitação
ANEXO VII	Modelo de declaração de inexistência de empregado menor no quadro da empresa empregadora
ANEXO VIII	Orientações para Geração/Redação da Proposta de Preços em Programa específico do município
ANEXO IX	Requerimento para Retirada do CD
ANEXO X	Declaração de Micro e Pequena Empresa

2 – DA PARTICIPAÇÃO

2.1 - Esta licitação destina-se EXCLUSIVAMENTE à participação de Microempresas ou Empresas de Pequeno Porte. Conforme Artigos 47 e 48 da Lei Complementar 123 de 2006.

2.2 - Poderão participar deste Pregão os interessados do **ramo de atividade pertinente ao objeto** da contratação que atenderem a todas as exigências constantes deste Edital e seus Anexos.

2.2 - É vedada a participação direta ou indireta nesta licitação:

- a) pessoa física;
- b) empresas estrangeiras que não funcionem no País;
- c) empresa em regime de subcontratação, ou ainda, em consórcio;
- d) empresa que estiver sob concurso de credores, dissolução, liquidação, processo de falência ou recuperação judicial;
- e) empresa que tenha sido declarada inidônea para contratar com a Administração Pública, Direta ou Indireta, Federal, Estadual ou Municipal, ou que tenha sido punida com suspensão do direito de licitar e contratar com o Município;
- f) Que estejam em situação irregular perante a Fazenda Pública, em qualquer esfera da Administração, perante o INSS e FGTS;
- g) Mantenham, direta ou indiretamente, sociedade ou participação com servidor ou dirigente ligado ao governo municipal ou qualquer vínculo de natureza técnica, comercial, financeira ou trabalhista;
- h) Tenham em seu quadro, empregados menores de 18 (dezoito) anos efetuando trabalho noturno, perigoso ou insalubre ou, ainda, empregados com idade inferior a 16 (dezesesseis) anos, efetuando qualquer trabalho, salvo na condição de aprendiz, a partir de 14 (quatorze) anos. Conforme Observância ao Disposto do Inciso XXXIII do Artigo 7º da Constituição Federal (anexo VIII).
- i) representação de mais de uma empresa pelo mesmo representante.

3 – REGULAMENTO OPERACIONAL DO CERTAME

3.1 - O certame será conduzido pela Pregoeira, com o auxílio da equipe de apoio, que terá, em especial, as seguintes atribuições:

- a) acompanhar os trabalhos da equipe de apoio;
- b) responder as questões formuladas pelos fornecedores, relativas ao certame;
- c) abrir as propostas de preços;
- d) analisar a aceitabilidade das propostas;
- e) desclassificar propostas indicando os motivos;
- f) conduzir os procedimentos relativos aos lances e à escolha da proposta do lance de menor preço;
- g) verificar a habilitação do proponente classificado em primeiro lugar;
- h) declarar o vencedor;
- i) receber, examinar e decidir sobre a pertinência dos recursos;
- j) elaborar a ata da sessão;
- k) encaminhar o processo à autoridade superior para homologar e autorizar a contratação;

4 – DO CREDENCIAMENTO E ENTREGA DOS ENVELOPES

4.1 – Para fins de credenciamento junto à Pregoeira, a proponente deverá enviar um representante munido de documentos que comprovem a existência dos necessários poderes para formulação de propostas e para a prática de todos os demais atos inerentes ao certame, podendo utilizar-se do modelo indicado no ANEXO III, ou por procuração (com firma reconhecida em cartório), bem como a Carteira de Identidade e ato constitutivo da empresa ou outro documento equivalente.

4.1.1 – No caso de diretor, sócio, proprietário ou assemelhado licitante que comparecer ao local, deverá comprovar a representatividade por meio da apresentação do ato constitutivo, estatuto ou contrato social e seus termos aditivos, do documento de eleição de seus administradores, devidamente registrados na Junta Comercial ou no cartório de pessoas jurídicas, conforme o caso.

4.1.2 – Declaração dando ciência de que cumprem plenamente os requisitos de habilitação, conforme **ANEXO V**.

4.2 – Os documentos para o credenciamento referido nos subitens 4.1, 4.1.1 e 4.1.2, deverão ser apresentados em sobre-carta (fora dos envelopes).

4.3 – Para comprovação de **MICROEMPRESA, MICROEMPREENDEDOR INDIVIDUAL E EMPRESA DE PEQUENO PORTE** deverá apresentar junto ao credenciamento a declaração conforme **ANEXO X**.

4.4 – Cada credenciado poderá representar apenas uma empresa.

4.5 – A falta ou incorreção do documento de credenciamento não impedirá a licitante de entregar os envelopes da proposta e de habilitação, mas a impedirá de manifestar-se no certame.

4.6 – Os documentos apresentados poderão ser apresentados em original, ou por qualquer processo de cópia desde que autenticada por cartório competente, ou cópia simples que poderá ser autenticada pela Pregoeira ou pelos membros da Equipe de Apoio no decorrer da sessão **desde que o original esteja na posse do representante credenciado**, ou ainda por meio de publicação em órgão oficial expedidos via Internet.

5 – DA ENTREGA DOS ENVELOPES

5.1 – Os envelopes nº 01 – Proposta de Preços e nº 02 – Documentos serão entregues à Pregoeira e Equipe de Apoio, na ocasião do Credenciamento.

6 – DA PROPOSTA DE PREÇO (ENVELOPE Nº 01)

6.1 – A proposta de preços e os documentos que a instruírem deverão ser apresentados no local, dia e hora determinados, em envelopes devidamente lacrados e rubricados no fecho, e identificados conforme segue:

RAZÃO SOCIAL DO PROPONENTE

PREGÃO PRESENCIAL Nº 052/2017

ENVELOPE Nº 01 (PROPOSTA DE PREÇOS)

ABERTURA: _____

OBJETO: CONTRATAÇÃO DE EMPRESA PARA FORNECIMENTO DE MATERIAL PEDAGÓGICO E MATERIAL DE ARTESANATO, PARA ATENDER AS NECESSIDADES DA SECRETARIA SOLICITANTE.

6.2 – A proposta de preços, gerada a partir das orientações constantes no Anexo VIII deste edital, que deverá ser apresentada: **na forma eletrônica** (CD-R ou Pen-Drive) para alimentação do sistema de apuração; e na **forma impressa e assinada**, constando os dados do fornecedor e representante legal, endereço e informações para contato; impressa com clareza, em papel A4, sem rasuras ou entrelinhas que dificultem sua análise, de preferência encadernadas ou grampeadas de modo que não existam folhas soltas.

Parágrafo Único: a forma impressa a que se refere este artigo somente será emitida pelo Programa Específico do Município. Não será admitida proposta elaborada por outro meio.

6.3. A proposta de preços deverá conter:

a) A especificação do produto cotado e **marca**;

b) preço unitário por item do objeto licitado com até **02 (duas)** casas decimais, valor total, expressos em moeda corrente nacional, não superior ao preço máximo estabelecido no **item 2 do presente edital**;

c) Prazo de validade não inferior a 60 (sessenta) dias corridos, a contar da data de sua apresentação, ficando estabelecido que na omissão será considerado aceito este prazo;

d) Prazo de execução é de 02 (dois) dias após solicitação formal;

e) Nome e assinatura do Representante Legal da empresa ou Procurador.

f) NO PREÇO COTADO, OBRIGATORIAMENTE ESTARÃO INCLUÍDAS TODAS AS DESPESAS COM IMPOSTOS, TAXAS E ENCARGOS DEVIDOS, MATERIAIS, EQUIPAMENTOS, APARELHOS BEM COMO QUAISQUER OUTRAS DESPESAS, DIRETAS E INDIRETAS INCIDENTES SOBRE A PRESTAÇÃO DOS SERVIÇOS.

Nota 1: O Programa Específico do Município poderá ser retirado mediante apresentação, junto ao Departamento de Licitações da Prefeitura Municipal de Renascença-PR ou pelo e-mail licitacao@renascenca.pr.gov.br, do Requerimento contido no Anexo X, acompanhado de cópia do Contrato Social e Comprovante de inscrição da empresa Licitante no Cadastro Nacional de Pessoa Jurídica - CNPJ.

6.4 – NÃO SERÃO ADMITIDOS VALORES SUPERIORES AO MÁXIMO ESTIMADO NO ANEXO I – TERMO DE REFERÊNCIA.

6.5 – A apresentação da proposta implicará na plena aceitação, por parte do licitante, das condições estabelecidas neste Edital e seus Anexos.

6.6 – Os preços cotados deverão estar inclusos todos e demais despesas e encargos inerentes ao produto até sua entrega no local fixado neste Edital.

6.7 – Serão desclassificadas as propostas que não atenderem às exigências essenciais deste Edital e de seus Anexos, bem como as omissas e as que apresentarem irregularidades ou defeitos capazes de dificultar o julgamento.

6.8 - Consideram-se exigências essenciais as que não possam ser atendidas, no ato, por simples manifestação de vontade do representante e aquelas cujo atendimento, nesse momento, possa representar risco de fraude aos princípios da licitação.

7 – DA HABILITAÇÃO

7.1 – Os documentos que a instruírem deverão ser apresentados no local, dia e hora determinados, em envelopes devidamente lacrados e rubricados no fecho, identificados conforme segue:

RAZÃO SOCIAL DO PROPONENTE PREGÃO PRESENCIAL Nº 052/2017

ENVELOPE Nº 02 (DOCUMENTOS DE HABILITAÇÃO)

ABERTURA: _____

OBJETO: CONTRATAÇÃO DE EMPRESA PARA FORNECIMENTO DE MATERIAL PEDAGÓGICO E MATERIAL DE ARTESANATO, PARA ATENDER AS NECESSIDADES DA SECRETARIA SOLICITANTE.

7.2. A documentação referente à habilitação deverá conter o seguinte:

7.2.1 Para comprovação da habilitação jurídica:

7.2.1.1 – ato constitutivo, estatuto ou contrato social com a última alteração ou consolidado, em vigor, devidamente registrado, para as sociedades comerciais, e, no caso de sociedades por ações ou entidades (associações, ONG's, etc) acompanhado dos documentos comprobatórios de eleição de seus administradores, caso não seja entregue por ocasião de credenciamento;

7.2.1.2 – registro comercial ou requerimento de empresário, para empresa individual.

OBS.: Caso a empresa já tenha apresentado os documentos referidos acima em momento anterior, será dispensada nova apresentação na habilitação jurídica.

7.2.2. Para comprovação da regularidade fiscal:

A documentação relativa á Regularidade Fiscal consistirá, em:

7.2.2.1. - Prova de inscrição no Cadastro Nacional de Pessoas Jurídicas (CNPJ), expedido a menos de 60 (sessenta) dias da data da abertura da licitação;

7.2.2.2 - Prova de regularidade para com a Fazenda Municipal (Certidão Negativa de Tributos e Contribuições Municipais) do domicilio ou sede do proponente, ou outras equivalentes na forma da Lei;

7.2.2.3 - Prova de regularidade relativa ao Fundo de Garantia por Tempo de Serviço – FGTS, em vigência, demonstrando situação regular no cumprimento dos encargos sociais instituídos por Lei, a ser emitida pela Caixa Econômica Federal – CEF.

7.2.2.4 - Certidão Conjunta de Regularidade a Fazenda Federal e Dívida Ativa da União, na forma da lei;

7.2.2.5 - Prova de Regularidade para com a Fazenda Estadual do domicilio ou sede do licitante, na forma da lei.

7.2.2.6 - **Certidão Negativa de Débitos Trabalhistas – CNDT**, expedida a menos de 180(cento e oitenta dias).

7.2.3. Declarações:

7.2.3.1 – Não foi declarada inidônea para licitar por nenhum órgão federal, estadual ou municipal, conforme Anexo IV;

7.2.3.2 – Não há superveniência de fato impeditivo para a habilitação da proponente, sob as penas cabíveis, nos termos do Art. 32 da Lei nº 8.666/93, conforme modelo do Anexo VI;

7.2.3.3 – A empresa está em situação regular perante o Ministério do Trabalho, no que se refere à observância do disposto no inciso XXXIII, do artigo 7º da Constituição Federal, formalizada nos termos do modelo VII deste Edital, em cumprimento ao Decreto nº 42.911, de 06 de março de 1998.

7.3 – Disposições Gerais referentes aos documentos:

7.3.1 – Os **DOCUMENTOS DE HABILITAÇÃO** (envelope nº 02) poderão ser apresentados em original, ou por qualquer processo de cópia desde que autenticada por cartório competente, ou cópia simples que poderá ser autenticada pela Pregoeira ou pelos membros da Equipe de Apoio no decorrer da sessão **desde que o original esteja na posse do representante credenciado**, ou ainda por meio de publicação em órgão oficial expedidos via Internet.

7.3.2 – Será considerado prazo de validade de 60 (sessenta) dias, a partir da data de emissão para as certidões nas quais não constar a data de vencimento.

7.3.3 - Caso a proponente apresente certidões emitidas via Internet a aceitação das mesmas ficará condicionada a consulta pelo mesmo sistema.

7.3.4 – A falta de qualquer documento exigido no presente Edital, implicará na inabilitação do Licitante, não sendo concedido em nenhuma hipótese, prazo para apresentação de documento(s) faltante(s).

7.3.5 – A apresentação de documentos em desacordo com o exigido no presente edital, implicará na inabilitação do licitante.

7.3.6 – A Pregoeira reserva-se o direito de solicitar das licitantes, em qualquer tempo, no curso da licitação, quaisquer esclarecimentos sobre documentos já entregues, fixando-lhes prazo para atendimento.

7.3.7 – Os documentos de habilitação deverão estar em nome da licitante, com o número do CNPJ e respectivo endereço referindo-se ao local da sede da empresa licitante. Não se aceitará, portanto, que alguns documentos se refiram à matriz e outros à filial exceto aqueles que só são emitidos em nome da matriz ou empresa da qual a licitante seja sucessora por qualquer processo de alteração societária.

8 – DA SESSÃO PÚBLICA

8.1 - A sessão pública será, conduzida por uma Pregoeira e realizada de acordo com as disposições contidas na legislação mencionada no preâmbulo deste Edital, em conformidade com as condições nele estabelecidas, bem como em seus anexos, no local e horário já determinados.

8.2 – Declarada a abertura da sessão pela Pregoeira, não mais serão admitidos novos proponentes.

8.3 – Serão abertos os envelopes contendo as propostas de preços, sendo feita a sua conferência e posterior rubrica.

9 – DO JULGAMENTO DAS PROPOSTAS

9.1 – A Pregoeira procederá à abertura dos envelopes nº 01 – contendo as propostas de preços e classificará o autor da proposta de **menor preço** e aqueles que tenham apresentado propostas em valores sucessivos e superiores em até 10% (dez por cento), relativamente à de menor preço.

9.2 – Quando não forem verificadas, no mínimo, três propostas escritas de preços nas condições definidas no subitem anterior, a pregoeira classificará as melhores propostas subsequentes, até o máximo de três, além da vencedora, para que seus autores participem da segunda fase, quaisquer que sejam os preços oferecidos nas propostas escritas.

9.3 – Aos proponentes classificados para a segunda fase, conforme subitens 9.1 ou 9.2 será dada oportunidade para novas propostas, por meio de lances verbais e sucessivos, de valores distintos e decrescentes.

9.4 – Não poderá haver desistência dos lances ofertados, sujeitando-se o proponente às sanções legais e determinadas neste edital.

9.5 – Verificando-se, no curso da análise, o descumprimento de requisitos estabelecidos neste Edital e seus Anexos, a mesma será **DECLASSIFICADA**.

9.6 – Após esse ato, será encerrada a etapa competitiva de preços propostos documentalmente e ordenadas as ofertas para fornecimento do objeto definido nesse Edital, exclusivamente pelo critério de menor preço unitário.

9.7 – A Pregoeira examinará a aceitabilidade, quanto ao objeto e valor da primeira classificada, decidindo motivadamente a respeito.

9.8 – Sendo aceitável a menor oferta de preço, será verificado o atendimento das condições habilitatórias pelo licitante que tiver formulado.

9.9 – Constatado o atendimento pleno às exigências editalícias, o proponente será declarado vencedor do lote, sendo-lhe adjudicado pela pregoeira o objeto do lote.

9.10 – Se a oferta não for aceitável ou se o proponente não atender as exigências editalícias, a Pregoeira examinará as ofertas subsequentes, na ordem de classificação, até a apuração de uma proposta válida e licitante habilitado, sendo o respectivo proponente declarado vencedor e a ele adjudicado o objeto do lote.

9.11 – Nas situações previstas nos subitens 9.6 e 9.9, a Pregoeira poderá negociar diretamente com o proponente para que seja obtido preço global melhor.

9.12 – A manifestação de intenção de interpor recurso será feita no final da sessão, com registro em ata da síntese das suas razões, podendo os interessados juntar memoriais no prazo de três dias úteis, abrindo-se igual prazo, posteriormente, para contra-razões.

9.13 – A falta de manifestação imediata e motivada do licitante importará a decadência do direito de recurso e a adjudicação do objeto da licitação pela pregoeira ao vencedor;

9.14 – Decididos os recursos e constatada a regularidade dos atos procedimentais, a autoridade competente homologará a adjudicação para determinar a contratação;

9.15 – Da reunião lavrar-se-á ata circunstanciada, na qual serão registradas as ocorrências relevantes e que, ao final, será assinada pela Pregoeira, Equipe de Apoio e os licitantes presentes.

9.16 – Não se considerará qualquer vantagem não prevista neste Edital e seus Anexos.

10 – SERÃO REJEITADAS AS PROPOSTAS QUE:

10.1 – Contenham mais de 02 (duas) casas decimais em seus valores unitários;

10.2 – Que ultrapasse o valor estimado no Anexo I;

10.3 – Sejam incompletas, isto é, não contenham informação(ões) suficiente(s) que permita(m) a perfeita identificação do produto licitado;

10.4 – Contiverem qualquer limitação ou condição substancialmente contrastante com o presente Edital, ou seja, manifestamente inexecutáveis, por decisão da Pregoeira.

10.5 – Não forem apresentadas **na forma eletrônica** (CD-R ou Pen-Drive) e na **forma impressa e assinada**.

11 – IMPUGNAÇÃO AO EDITAL E RECURSOS:

11.1 – Até dois dias úteis antes da data fixada para recebimento das propostas, qualquer pessoa poderá solicitar esclarecimentos, providências ou impugnar o ato convocatório do pregão.

11.2 – Caberá à pregoeira decidir sobre a impugnação e, desde que todos os interessados sejam avisados, poderá suspender a data de abertura.

11.3 – Acolhida à impugnação contra o ato convocatório, será designada nova data para a realização do certame.

11.4 – Não serão conhecidas as impugnações e os recursos apresentados fora do prazo legal e/ou subscritos por representante não habilitado legalmente ou não identificado no processo para responder pelo proponente;

11.5 – Ao final da sessão, o proponente que desejar recorrer contra decisões da Pregoeira poderá fazê-lo, através do seu representante, manifestando sua intenção com registro da síntese das suas razões, sendo-lhes facultado juntar memoriais no prazo de 3 (três) dias úteis. Os interessados ficam, desde logo, intimados a apresentar contra-razões em igual número de dias, que começarão a correr do término do prazo do recorrente;

11.6 – A falta de manifestação imediata e motivada importará a preclusão do direito de recurso;

11.7 – Não será concedido prazo para recursos sobre assuntos meramente protelatórios ou quando não justificada a intenção de interpor o recurso pelo proponente;

11.8 – Os recursos contra decisões da Pregoeira **não** terão efeito suspensivo.

11.9 – O acolhimento de recurso importará a invalidação apenas dos atos insuscetíveis de aproveitamento.

12 – MULTAS E SANÇÕES ADMINISTRATIVAS:

12.1. A CONTRATADA sujeitar-se-á, em caso de inadimplemento de suas obrigações, definidas neste instrumento ou em outros que o complementem, as seguintes multas, sem prejuízo das sanções legais, Art. 86 a 88 da Lei 8.666/93 e responsabilidades civil e criminal:

12.1.1. Advertência;

12.1.2. Multa, nos seguintes termos:

- a) 0,33% (trinta e três centésimos por cento) por dia de atraso, na execução do objeto licitado, calculado sobre o valor correspondente a parte inadimplida.
- b) Até 10% (dez por cento) sobre o valor do contrato, pelo descumprimento de qualquer cláusula do contrato, exceto prazo de entrega;

c) Até 20% (vinte por cento) sobre o valor contratado, em caso de inexecução total da obrigação assumida, bem como na hipótese de rescisão do contrato prevista no inc. I do art. 79 da Lei Federal nº. 8.666/93;

12.1.3 Suspensão temporária do direito de licitar, de contratar com a Administração pelo prazo de até 02 (dois) anos;

12.1.4 Declaração de inidoneidade para licitar e contratar com a Administração Pública enquanto perdurarem os motivos determinantes da punição ou até que seja promovida a reabilitação perante a própria autoridade que aplicou a penalidade.

12.2. Nenhuma sanção será aplicada sem o devido processo administrativo, que prevê defesa prévia do interessado e recurso nos prazos definidos em lei, sendo-lhe franqueada vista ao processo.

12.3 A multa será descontada dos créditos constantes da fatura, ou outra forma de cobrança administrativa ou judicial.

13 – FORMALIZAÇÃO DO INSTRUMENTO CONTRATUAL:

13.1. Homologada a licitação pela autoridade competente, o município de Renascença, firmará contrato específico com o PROPONENTE VENCEDOR visando à execução do objeto desta licitação nos termos da Minuta do Contrato – ANEXO II, que integra este Edital;

13.2. O licitante vencedor terá prazo de 05 (cinco) dias corridos, contados do recebimento da convocação, para assinar o Contrato.

13.3. A recusa injustificada do adjudicatário em assinar o contrato, retirar ou aceitar o instrumento equivalente, dentro do prazo estabelecido pela Administração, caracteriza o descumprimento total da obrigação assumida, sujeitando-se às penalidades legalmente estabelecidas.

13.4. É facultado à Administração, quando a convocada não assinar o termo de contrato, não retirar ou aceitar o instrumento equivalente, no prazo e condições estabelecidos, convidar os demais licitantes, na ordem de classificação, após comprovação da sua compatibilidade de proposta e habilitação, com esta licitação, para celebração do Contrato;

13.5. Este Edital e seus anexos integram o Contrato firmado, independente de transcrição.

14 – DA DOTAÇÃO ORÇAMENTÁRIA

14.1 – As despesas decorrentes da contratação serão reconhecidas contabilmente com a seguinte dotação orçamentária:

103 Educação 5% s/Transf. Constitucionais FUNDEB

0600 SECRETARIA MUNICIPAL DE EDUCAÇÃO, CULTURA E ESPORTES

06.01 DEPARTAMENTO DE EDUCAÇÃO

1212200142.018 Manutenção do ensino – Apoio Administrativo
3.3.90.30.00.00 Material de Consumo

104 Educação 25% s/ Impostos

0600 SECRETARIA MUNICIPAL DE EDUCAÇÃO, CULTURA E ESPORTES

06.01 DEPARTAMENTO DE EDUCAÇÃO

1212200142.017 Desenvolvimento das Atividades Curriculares do Ensino Fundamental, Especial e EJA

3.3.90.30.00.00 Material de Consumo

934 Bloco de Financiamento da Proteção Social Básica (SUAS)

1000 SECRETARIA MUNICIPAL DE ASSISTÊNCIA SOCIAL

1001 FUNDO MUNICIPAL DE ASSISTÊNCIA SOCIAL

0824400412.056 Bloco de Financiamento da Proteção Social Basica - SUAS

3.3.90.30.00.00 Material de Consumo

15 – DOS PRAZOS

15.1 – O prazo de validade das propostas é de no mínimo 60 (sessenta) dias, a partir da data de abertura do pregão, conforme discriminado no Anexo IX deste Edital.

15.2 – O prazo de vigência do Contrato será de 12 (doze) meses, contados da data da assinatura do instrumento contratual, podendo ser prorrogado de acordo com o Art. 57 da Lei 8666/93, caso necessário.

16 - OBRIGAÇÕES DA CONTRATANTE

16.1 – Compete à Contratante:

16.1.1. Efetuar o pagamento nas condições e preços pactuados;

16.1.2. Atestar a inexistência de falhas e imperfeições no material fornecido.

17 - OBRIGAÇÕES DA CONTRATADA

17.1 – Compete à Contratada:

17.1.1. Fornecer o material conforme a demanda do CONTRATANTE, com as especificações do contrato, mediante Ordem de Fornecimento;

17.1.2. Responsabilizar-se pela entrega do material no prazo determinado;

17.1.3. Realizar os serviços de impressão com material de primeira qualidade;

17.1.4. Executar a entrega à medida que forem solicitados pela CONTRATANTE;

17.1.5. Prestar todos os esclarecimentos que lhe forem solicitados pelo CONTRATANTE, atendendo prontamente a todas as reclamações;

17.1.6. Responsabilizar-se por todos os danos causados por seus empregados a Secretaria e/ou terceiros;

17.1.7. Manter durante toda a execução do contrato, em todas as condições de habilitação e qualificação exigidas na licitação;

17.1.8. Responsabilizar-se e arcar por quaisquer taxas ou emolumentos concernentes ao objeto do presente licitação, bem como demais custos, encargos trabalhistas, previdenciários, fiscais e comerciais decorrentes da execução dos serviços necessários e inerentes a completa execução das obrigações assumidas; apresentando atualizadas quando solicitadas pela Contratante, as Certidões Negativas do INSS e FGTS;

17.1.9. Manter durante toda a execução do contrato, em compatibilidade com as obrigações por ela assumidas, todas as condições de habilitação e qualificação exigidas na licitação.

18 – DO PAGAMENTO

18.1. A Prefeitura Municipal de Renascença se compromete a efetuar o pagamento, na tesouraria municipal ou através depósito bancário, até o 30 (trinta) dias, após a entrega e aceitação dos produtos, mediante recebimento da nota fiscal.

18.2. A fatura deverá ser apresentada no Setor de Compras, devidamente identificados, o número da licitação e do Contrato de Prestação de Serviços.

18.2.1 – A Nota Fiscal deverá obrigatoriamente ser emitida em nome da:

MUNICÍPIO DE RENASCENÇA
CNPJ nº 76.205.681/0001-96
Rua Getulio Vargas, nº 901 – Centro
Renascença – PR
CEP: 85.610-000

18.3. Após emissão da Nota Fiscal a empresa devesse passar cópia do mesmo na data de emissão no seguinte endereço eletrônico almoxarifado@renascenca.pr.gov.br.

18.4. A nota fiscal deverá estar acompanhada das certidões negativas da **FAZENDA FEDERAL** e do **FGTS**, devidamente válidas, para que seja efetuado o pagamento, sendo que é de responsabilidade do fornecedor, manter durante toda a execução do Contrato, em compatibilidade com as obrigações por ele assumidas, todas as condições exigidas na licitação (regularidade fiscal).

19 – DO REAJUSTE

19.1. Durante a vigência do Contrato firmado, os preços registrados serão fixos e irrevogáveis.

20 – DAS DEMAIS CONDIÇÕES CONTRATUAIS

20.1 – Anexo II deste Edital.

21 – DAS DISPOSIÇÕES FINAIS

21.1. A presente licitação não importa necessariamente em contratação, podendo o Município de Renascença revogá-la, no todo ou em parte, por razões de interesse público, derivadas de fato superveniente comprovado ou anulá-la por ilegalidade, de ofício ou por provocação mediante ato escrito e fundamentado disponibilizado no sistema para conhecimento dos participantes da licitação. O Município de Renascença poderá, ainda, prorrogar, a qualquer tempo, os prazos para recebimento das propostas ou para sua abertura;

21.2. O proponente é responsável pela fidelidade e legitimidade das informações prestadas e dos documentos apresentados em qualquer fase da licitação. A falsidade de qualquer documento apresentado ou a inverdade das informações nele contidas implicará a imediata desclassificação do proponente que o tiver apresentado, ou, caso tenha sido o vencedor, a rescisão do contrato ou do pedido de compra, sem prejuízo das demais sanções cabíveis;

21.3. É facultado a Pregoeira, ou à autoridade a ela superior, em qualquer fase da licitação, promover diligências com vistas a esclarecer ou a complementar a instrução do processo;

21.4. Os proponentes intimados para prestar quaisquer esclarecimentos adicionais deverão fazê-lo no prazo determinado pela Pregoeira, sob pena de desclassificação/inabilitação;

21.5. O desatendimento de exigências formais não essenciais não importará no afastamento do proponente, desde que seja possível a aferição da sua qualificação e a exata compreensão da sua proposta;

21.6. As normas que disciplinam este Pregão serão sempre interpretadas em favor da ampliação da disputa entre os proponentes, desde que não comprometam o interesse da Administração, a finalidade e a segurança da contratação;

21.7. As decisões referentes a este processo licitatório poderão ser comunicadas aos proponentes por qualquer meio de comunicação que comprove o recebimento ou, ainda, mediante publicação no site: www.renascenca.pr.gov.br;

21.8. A participação do proponente nesta licitação implica em aceitação de todos os termos deste Edital;

21.9. Os casos não previstos neste Edital serão decididos pela Pregoeira.

21.10. O foro designado para julgamento de quaisquer questões judiciais resultantes deste Edital será o de Marmeleiro – PR.

21.11. A Pregoeira e sua Equipe de Apoio atenderá aos interessados no horário de 08:00 às 11:30 e 13:30 às 17:30, de segunda a sexta-feira, exceto feriados, no Departamento de Compras e Licitações para melhores esclarecimentos.

21.12. A documentação apresentada para fins de habilitação da Empresa vencedora, fará parte dos autos da licitação e não será devolvida ao proponente;

21.13. Não havendo expediente ou ocorrendo qualquer fato superveniente que impeça a realização do certame na data marcada, a sessão será automaticamente transferida para o primeiro dia útil subsequente, no mesmo horário e local anteriormente estabelecidos, desde que não haja comunicação da Pregoeira em contrário.

Os casos omissos, deste Edital, serão resolvidos pela Pregoeira, nos termos da legislação pertinente.

Renascença, 29 de junho de 2017.

LESSIR CANAN BORTOLI
Prefeito

ANEXO I – TERMO DE REFERÊNCIA

1. DO OBJETO

1.1 A presente licitação tem por objeto a seleção de propostas, visando à **CONTRATAÇÃO DE EMPRESA PARA FORNECIMENTO DE MATERIAL PEDAGÓGICO E MATERIAL DE ARTESANATO, PARA ATENDER AS NECESSIDADES DA SECRETARIA SOLICITANTE**, observadas as características e demais condições definidas neste edital e seus anexos.

2. DA JUSTIFICATIVA

2.1 Suprir o almoxarifado do Município de Renascença, visando atender às demandas das Secretarias solicitantes.

3. DAS CARACTERÍSTICAS TÉCNICAS MÍNIMAS PARA O FORNECIMENTO

Lote 01 – Material Pedagógico

ITEM	QTDE	UN	DESCRIÇÃO	VLR UNIT.	VLR TOTAL
01	02	UN	JOGO O QUE É DIFERENTE? OBJETIVO DO JOGO: NESTE JOGO VOCÊ PRECISA ADIVINHAR O QUE ESTÁ DIFERENTE NAS IMAGENS, A DIFICULDADE DE CADA LÂMINA AUMENTA, COM DIFERENÇAS SUTIS. IDADE RECOMENDADA: 5 A 7 ANOS. COMPOSIÇÃO/MATERIAL: PLÁSTICO E CARTONADO. CONTEÚDO DA EMBALAGEM: 1 AMPULHETA E 15 CARTELAS. DIMENSÕES APROXIMADAS DAS EMBALAGENS PRODUTO (CM) – AXLXP: 27X37X5 CM.	88,50	177,00
02	02	UN	JOGO UM A UM – OBJETIVO DO JOGO: EXERCITAR A PERCEPÇÃO NUMÉRICA, CÁLCULOS, LÓGICA E SOLUÇÃO DE PROBLEMAS. IDADE RECOMENDADA: 3 A 4 ANOS. COMPOSIÇÃO/MATERIAL: PLÁSTICO E CARTONADO. CONTEÚDO DA EMBALAGEM: 28 CARTAS, 1 AMPULHETA E 25 FICHAS. DIMENSÕES APROXIMADAS DA EMBALAGEM DO PRODUTO (CM) – AXLXP: 27,5X27,5X5CM.	71,17	142,34
03	03	UN	JOGO SEQUÊNCIA LÓGICA – FABRICADA	33,30	99,90

			EM MADEIRA MDF, POSSUI 16 PEÇAS FORMANDO A SEQUÊNCIA DE QUATRO ESTÓRIAS. APRESENTA IMAGENS DE SITUAÇÕES QUE OCORREM NA VIDA DA NATUREZA EM SEU DIA A DIA. A SEQUÊNCIA LÓGICA DESENVOLVE A COORDENAÇÃO MOTORA, PERCEPÇÃO VISUAL, PENSAMENTO LÓGICO, CRIATIVIDADE, ESTRUTURAÇÃO TEMPO-ESPACIAL, PREVISÃO DE SITUAÇÕES E ASSOCIAÇÃO DE IDEIAS, SENDO DE UMA MANEIRA FÁCIL E MUITO DIVERTIDA. IDADE RECOMENDADA: A PARTIR DOS 3 ANOS. TEMAS DIVERSOS.		
04	02	UN	JOGO 5 EM 1 – CONTÉM 5 JOGOS, SENDO TRILHA, DAMA, JOGO DA VELHA, DOMINÓ E LUDO QUE TOTALIZAM 97 PEÇAS. ESTIMULA A ESTRATÉGIA, CONCENTRAÇÃO E RACIOCÍNIO LÓGICO. PEÇAS EM MDF DE 3MM, MADEIRA PINUS E PLÁSTICOS. IDADE RECOMENDADA: A PARTIR DE 4 ANOS. MEDIDAS DA EMBALAGEM: 24 X 24 X 4,5 CM.	51,43	102,86
05	03	UN	JOGO DE CARTAS UNO – BARALHO COM 114 CARTAS MAIS 3 CARTAS PERSONALIZÁVEIS MAIS 1 CARTA EXTRA DE REGRA. IDADE RECOMENDADA: A PARTIR DE 7 ANOS. DIMENSÕES DA EMBALAGEM: 9,3 X 2,0 X 14,5. CONTEÚDO DA EMBALAGEM DO JOGO DE CARTAS: BARALHO DE 114 CARTAS, 3 CARTAS PERSONALIZÁVEIS, 1 CARTA EXTRA DE REGRAS.	23,63	70,89
06	03	UN	JOGO DOMINÓ: 28 PEDRAS, EM MADEIRA, COM PINGOS COLORIDOS, DISPOSTOS EM CAIXA DE MADEIRA. IDADE RECOMENDADA: 3 A 4 ANOS. CONTEÚDO DA EMBALAGEM: 1 JOGO E FOLHETO EXPLICATIVO. DIMENSÕES APROXIMADAS DA EMBALAGEM DO PRODUTO (CM) –	32,30	96,90

			AXLXP 49X55X18,2 CM.		
07	01	UN	ALFABETO MÓVEL EM EVA, DIMENSÕES DAS LETRAS:10X7,5 CM, COM 36 LETRAS.	22,36	22,36
08	02	UN	QUEBRA CABEÇA CONFECCIONADA EM M.D.F. COMPOSTO POR 12 PEÇAS PINTADAS E SERIGRAFADAS EM POLICROMIA ULTRAVIOLETA ATÓXICA. ILUSTRAÇÃO: ANIMAIS. MEDIDAS DO QUEBRA-CABEÇA MONTADO: 30 X 23 CM. ACOMPANHA 1 BASE DE M.D.F. EM BAIXO RELEVO (PARA MONTAR O QUEBRA-CABEÇA), MEDINDO 33,5 X 26,5 CM. EMBALAGEM: PELÍCULA DE P.V.C. ENCOLHÍVEL.	16,78	33,56
09	05	UN	QUEBRA CABEÇA CONFECCIONADO EM M.D.F. COMPOSTO POR 24 PEÇAS, PINTADAS E SERIGRAFADAS EM POLICROMIA ULTRAVIOLETA ATÓXICA. ILUSTRAÇÃO: PALHAÇO SEGURANDO BALÕES E ANDANDO DE UNICICLO. MEDIDAS DO QUEBRA-CABEÇA MONTADO: 60 X 105 CM. EMBALAGEM CAIXA PAPEL CARTONADO ILUSTRADO MEDINDO 35 X 25 X 6 CM. LACRADA COM PELÍCULA DE P.V.C. ENCOLHÍVEL.	43,63	218,15
10	03	UN	QUEBRA CABEÇA CONFECCIONADA EM M.D.F. COMPOSTO POR 2 BASES, 1 SERIGRAFADA E VAZADA, OUTRA CRUA EM BAIXO RELEVO E 10 PEÇAS CORTADAS AS LASER QUE SE ENCAIXAM NA BASE SERIGRAFADA, CADA PEÇA TEM UM PINO FIXO, PINTADAS E SERIGRAFADAS EM UMA DAS FACES EM POLICROMIA ULTRAVIOLETA ATÓXICA. ILUSTRAÇÃO: PAISAGEM ILUSTRANDO UMA FAZENDA COM CASA, CACHORRO, PORCO, VACA, CAVALO, GALINHA COM PINTINHOS, PATO, TRATOR COM FAZENDEIRO, SOL E ÁRVORE, TODOS PARA ENCAIXE NA BASE VAZADA. MEDIDA DO QUEBRA-CABEÇA MONTADO: 30 X 23 CM. 1 BASE DE M.D.F. COM FUNDO EM BAIXO RELEVO (PARA	26,84	80,52

			MONTAR O QUEBRA-CABEÇA), MEDINDO 33,5 X 26,5 CM. EMBALAGEM: PELÍCULA DE P.V.C. ENCOLHÍVEL.		
11	03	UN	QUEBRA CABEÇA CONFECCIONADO EM M.D.F. COMPOSTO POR 2 BASES, 1 COLORIDA, OUTRA CRUA EM BAIXO RELEVO E 26 PEÇAS QUE SE ENCAIXAM ENTRE SI, PEÇAS PINTADAS E SERIGRAFADAS EM POLICROMIA ULTRAVIOLETA ATÓXICA (EM CADA PEÇA ILUSTRAÇÃO DAS LETRAS DO ALFABETO, COM FIGURAS RELACIONADAS AS LETRAS). A BASE DO ALFABETO RECORTADO MEDINDO 45,5 X 33 CM SE ENCAIXA EM 01 BASE DE M.D.F. EM BAIXO RELEVO MEDINDO 49 X 36,5 CM (PARA MONTAR O QUEBRA-CABEÇA). EMBALAGEM: PELÍCULA DE P.V.C. ENCOLHÍVEL.	31,87	95,61
12	03	UN	QUEBRA CABEÇA CONFECCIONADO EM M.D.F. BASE DE M.D.F. COM FUNDO EM BAIXO RELEVO (PARA MONTAR O QUEBRA-CABEÇA), MEDINDO 33,5 X 26,5 CM, COM 6 PEÇAS COLORIDAS PINTADAS E SERIGRAFADAS EM UMA DAS FACES EM POLICROMIA ULTRAVIOLETA ATÓXICA. ILUSTRAÇÃO: ANIMAIS DA FAUNA BRASILEIRA (COBRA, TAMANDUÁ, ONÇA, ARARA, TUCANO E TATU). EMBALAGEM: PELÍCULA DE P.V.C. ENCOLHÍVEL.	26,87	80,61
13	05	UN	QUEBRA CABEÇA CONFECCIONADO EM M.D.F. COMPOSTO POR 30 PEÇAS QUE SE ENCAIXAM ENTRE SI, PINTADAS E SERIGRAFADAS EM POLICROMIA ULTRAVIOLETA ATÓXICA. ILUSTRAÇÃO: DENTE TOMANDO BANHO (SE ESCOVANDO). MEDIDAS DO QUEBRA-CABEÇA MONTADO: 30 X 23 CM. 1 BASE DE M.D.F. COM FUNDO EM BAIXO RELEVO (PARA MONTAR O QUEBRA-CABEÇA), MEDINDO 33,5 X 26,5 CM. EMBALAGEM: PELÍCULA DE P.V.C. ENCOLHÍVEL	30,75	153,75

14	05	UN	TORRE DE FORMAS GEOMÉTRICAS MADEIRA E M.D.F. 1 BASE COM 4 VARETAS MADEIRA DE 11 CM E 16 PEÇAS DE FORMAS GEOMÉTRICAS (RETÂNGULO, TRIÂNGULO, QUADRADO E CÍRCULO) COLORIDAS, 4 UNIDADES DE CADA FORMA GEOMÉTRICA. TORRE + PEÇAS MEDE: 21 X 19 X 14 CM. EMBALAGEM: PELÍCULA DE P.V.C. ENCOLHÍVEL.	32,54	162,70
15	04	UN	TAPETE ENCAIXE DOS NÚMEROS CONFECCIONADO EM EVA, CONTÉM 10 PLACAS DE ENCAIXE COM NÚMEROS DE 0 A 9, CADA PLACA MEDINDO 300X300X10MM, COM 02 MARCADORES EM EVA PARA JOGO DE AMARELINHA. ACONDICIONADO EM SACOLA DE PVC TRANSPARENTE, COM ZÍPER E ALÇA.	111,14	444,56
16	02	UN	PEGA VARETAS CONJUNTO É CONFECCIONADO EM PLÁSTICO POLIESTIRENO ATÓXICO DE ALTO BRILHO, DE CORES VIVAS, CONTENDO 32 VARETAS COM EXTREMIDADES ARREDONDADAS, CADA VARETA MEDINDO 400MM DE COMPRIMENTO E 8MM DE DIÂMETRO. ACONDICIONADO EM EMBALAGEM PLÁSTICA.	51,16	102,32
17	02	UN	PAINEL PSICOMOTORES CONJUNTO É CONFECCIONADO EM MADEIRA, CONTENDO 04 PAINÉIS DE ESTIMULAÇÃO COM DIFERENTES FORMATOS E MOVIMENTOS. ACONDICIONADO EM CAIXA DE PAPELÃO.	189,46	378,92
18	02	UN	LINHA DE ATIVIDADE CORPORAL CONJUNTO É CONFECCIONADO EM MADEIRA E EVA, CONTENDO 52 PEÇAS. ACONDICIONADO EM CAIXA DE PAPELÃO.	428,25	856,50
19	02	UN	CONJUNTO DE PEÇAS CONFECCIONADO EM MADEIRA, IMPRESSO EM SILKSCREEN, CONTENDO 700 PEÇAS. ACONDICIONADO EM SACOLA DE PVC CRISTAL TRANSPARENTE, COM BORDAS EM VIVO	214,74	429,48

			BRILHANTE E ALÇA.		
20	02	UN	CONJUNTO DE PEÇAS CONFECCIONADO EM PLÁSTICO POLIPROPILENO ATÓXICO, DE ALTO BRILHO, COM CORES VIVAS, CONTENDO 120 PEÇAS COM DIVERSOS ENCAIXES. ACONDICIONADO EM SACOLA DE PVC CRISTAL, TRANSPARENTE, COM BORDAS EM VIVO BRILHANTE E ALÇA DE NYLON.	72,53	145,06
21	02	UN	PEÇAS CONFECCIONADO EM PLÁSTICO POLIPROPILENO ATÓXICO DE ALTO BRILHO, DE CORES VIVAS, CONTENDO 550 PEÇAS, COM ENCAIXES ATRAVÉS DE PINOS NOS FORMATOS: ENGRENAGEM SIMPLES COM UM PINO, ENGRENAGEM DUPLA COM DOIS PINOS, ENGRENAGEM TRIPLA COM TRÊS PINOS, ENGRENAGEM COM EIXO E UM PINO, ROLDANAS E BONECOS. ACONDICIONADO EM SACOLA DE PVC CRISTAL TRANSPARENTE, COM BORDAS EM VIVO BRILHANTE E ALÇA.	217,60	435,20
22	02	UN	QUEBRA CABEÇA CONFECCIONADO EM MDF E IMPRESSO EM POLICROMIA. CONTÉM 10 QUEBRA CABEÇAS, CADA UM MEDINDO 280X180X2,8MM, COM DIFERENTES RECORTES PARA 6, 9 E 12 PEÇAS. ACONDICIONADO EM CAIXA DE PAPELÃO.	159,00	318,00
23	01	UN	QUEBRA CABEÇA CONFECCIONADA EM MDF E IMPRESSO EM POLICROMIA. CONTÉM 10 QUEBRA-CABEÇAS RECORTADOS EM 3 E 4 PARTES, REPRESENTANDO: ELEFANTE, GIRAFÁ, CAVALO, CACHORRO, GATO, JACARÉ, PÁSSARO, VACA, LEÃO E PORCO. ESSES ANIMAIS MEDEM APROXIMADAMENTE 150X100X2,8MM. ACONDICIONADO EM CAIXA DE PAPELÃO.	263,20	263,20
24	02	UN	SEQUÊNCIA LÓGICA CONFECCIONADAS EM MDF, IMPRESSAS EM POLICROMIA, CADA PEÇA MEDINDO 75X75X2,8MM. ACONDICIONADAS EM CAIXA DE	29,45	58,90

			MADEIRA.		
25	02	UN	SEQUÊNCIA LÓGICA CONFECCIONADAS EM MDF, IMPRESSAS EM POLICROMIA, CADA PEÇA MEDINDO 75X75X2,8MM. ACONDICIONADAS EM CAIXA DE MADEIRA.	29,45	58,90
26	02	UN	JOGO DA MEMÓRIA MEIOS DE COMUNICAÇÃO E TRANSPORTES: CONFECCIONADO EM M.D.F. 20 PARES TOTALIZANDO 40 PEÇAS DE 5 X 5 CM CADA, SERIGRAFADAS EM POLICROMIA ULTRAVIOLETA ATÓXICA. EMBALAGEM: CAIXA PAPEL MICROONDULADO ILUSTRADO MEDINDO 17 X 17 X 4,5 CM. LACRADA COM PELÍCULA DE P.V.C. ENCOLHÍVEL.	22,22	44,44
27	02	UN	MONTE RÁPIDO 1.000 PEÇAS DESCRIPTIVO DETALHADO: COMPOSTO POR 1000 PEÇAS COLORIDAS DE PLÁSTICO EM 04 MODELOS EM DIFERENTES TAMANHO E FORMATOS. EMBALAGEM: MOCHILA DE P.V.C. TRANSPARENTE COM ALÇA E ZÍPER MEDINDO APROXIMADAMENTE 38 X 48,5 X 21 CM.	662,73	1.325,46
28	02	UN	ALFABETO RECORTADO PEQUENO DESCRIPTIVO DETALHADO: CONFECCIONADO EM M.D.F. 36 PEÇAS MEDINDO 5 CM DE ALTURA. COMPOSTO POR 1 ALFABETO COMPLETO E 2 JOGOS DE VOGAIS. EMBALAGEM: CAIXA DE M.D.F. COM TAMPA SERIGRAFADA MEDINDO 15 X 15 X 4,5 CM. LACRADA COM PELÍCULA DE P.V.C. ENCOLHÍVEL.	93,40	186,80
29	02	UN	TROQUE E ENCAIXE AS CORES - PEIXE - CONFECCIONADO EM M.D.F. E MADEIRA. 1 BASE EM FORMA DE PEIXE E 16 PEÇAS COLORIDAS, PINTADAS COM TINTA ULTRAVIOLETA ATÓXICA NAS CORES: VERDE, VERMELHO, AMARELO E AZUL. MEDIDA: 18 X 14 X 5 CM. EMBALAGEM: PELÍCULA DE P.V.C. ENCOLHÍVEL.	54,45	108,90
30	10	UN	TROQUE E ENCAIXE AS CORES - CASA -	74,13	741,30

			CONFECCIONADO EM M.D.F. E MADEIRA. 1 BASE EM FORMA DE CASA E 20 PEÇAS COLORIDAS, PINTADAS COM TINTA ULTRAVIOLETA ATÓXICA NAS CORES: VERDE, VERMELHO, AMARELO E AZUL. MEDIDA: 18 X 16,5 X 5 CM. EMBALAGEM: PELÍCULA DE P.V.C. ENCOLHÍVEL.		
31	02	CX	SÓLIDOS GEOMÉTRICOS CAIXA DE MADEIRA 11 PEÇAS DESCRIPTIVO DETALHADO: CONFECCIONADO EM MADEIRA COM 11 FORMAS GEOMÉTRICAS (TETRAEDRO DE 3 X 3 CM, PIRÂMIDE DE BASE QUADRADA DE 3,5 X 3,5 X 8 CM, PIRÂMIDE DE BASE RETANGULAR DE 3,5 X 2 X 8 CM, PIRÂMIDE DE BASE TRIANGULAR DE 3,5 X 8 CM, CONE, ESFERA DE 4 CM DE DIAMÊTRO, CUBO DE 3,5 X 3,5 CM, CILINDRO DE 3,5 X 8 CM, PARALELEPÍPEDO DE 3,5 X 8 X 3,5 CM, PRISMA DE BASE PENTAGONAL DE 3,5 X 3,5 X 8 CM E PRISMA DE BASE HEXAGONAL DE 3,5 X 4 X 8 CM.) PINTADAS COM TINTA AZUL ATÓXICA. EMBALAGEM: CAIXA DE MADEIRA COM TAMPA SERIGRAFADA MEDINDO 18 X 18 X 6 CM. LACRADA COM PELÍCULA DE P.V.C. ENCOLHÍVEL.	71,38	142,76
32	02	UN	SERIAÇÃO E CLASSIFICAÇÃO DE CARRINHOS - CARRINHOS COM RODINHA CONFECCIONADO EM M.D.F. COMPOSTO POR: 18 CARRINHOS COLORIDOS, 6 MODELOS DE CARRINHOS, 3 DE CADA MODELO E DE CORES ALTERNADAS (AZUL, AMARELO E VERMELHO, PINTADOS COM TINTA ULTRAVIOLETA ATÓXICA). EMBALAGEM: CAIXA DE MADEIRA COM TAMPA SERIGRAFADA MEDINDO 44 X 24 X 7,5 CM. LACRADA COM PELÍCULA DE P.V.C. ENCOLHÍVEL.	118,63	237,26
33	02	UN	SEQUÊNCIA LÓGICA TRÂNSITO DESCRIPTIVO DETALHADO: CONFECCIONADA EM M.D.F. COMPOSTA POR 16 PEÇAS DE 7 X 7 CM	27,13	54,26

			REPRESENTANDO AS SEQUÊNCIAS E OS MOMENTOS DE CADA UM EM FIGURAS, PINTADAS E SERIGRAFADAS COM TINTA ULTRAVIOLETA ATÓXICA EM UMA DAS FACES. EMBALAGEM: CAIXA DE MADEIRA MEDINDO 17 X 9,5 X 4,5 CM, COM TAMPA SERIGRAFADA. LACRADA COM PELÍCULA DE P.V.C ENCOLHÍVEL.		
34	03	UN	SEQUÊNCIA LÓGICA SEPARANDO O DESCRITIVO DETALHADO: CONFECCIONADA EM M.D.F. COMPOSTA POR 16 PEÇAS DE 7 CM REPRESENTANDO AS SEQUÊNCIAS E OS MOMENTOS DE CADA UM EM FIGURAS, PINTADAS E SERIGRAFADAS COM TINTA ULTRAVIOLETA ATÓXICA EM UMA DAS FACES. EMBALAGEM: CAIXA DE MADEIRA MEDINDO 17 X 9,5 X 4,5 CM, COM TAMPA SERIGRAFADA. LACRADA COM PELÍCULA DE P.V.C ENCOLHÍVEL.		LIXO: 21,08
35	01	UN	QUEBRA-CABEÇA MENINO ESTILISTA – 1581 DESCRITIVO DETALHADO: CONFECCIONADO EM M.D.F. COMPOSTO POR 9 PEÇAS CORTADAS A LASER, PINTADAS E SERIGRAFADAS EM POLICROMIA ULTRAVIOLETA ATÓXICA. ILUSTRAÇÃO: MENINO COM PEÇAS DE ROUPAS PARA TROCAR. 1 BASE DE M.D.F. COM FUNDO EM BAIXO RELEVO (PARA MONTAR O QUEBRA-CABEÇA), MEDINDO 33,5 X 26,5 CM. EMBALAGEM: PELÍCULA DE P.V.C. ENCOLHÍVEL.	21,08	21,08
36	01	UN	QUEBRA-CABEÇA MENINA ESTILISTA - CONFECCIONADO EM M.D.F. COMPOSTO POR 9 PEÇAS CORTADAS A LASER, PINTADAS E SERIGRAFADAS EM POLICROMIA ULTRAVIOLETA ATÓXICA. ILUSTRAÇÃO: MENINA COM PEÇAS DE ROUPAS PARA TROCAR. 1 BASE DE M.D.F. COM FUNDO EM BAIXO RELEVO (PARA MONTAR O QUEBRA-CABEÇA), MEDINDO 33,5 X 26,5 CM. EMBALAGEM: PELÍCULA DE P.V.C. ENCOLHÍVEL.	21,08	21,08
37	02	UN	QUEBRA-CABEÇA MEIOS DE TRANSPORTES DESCRITIVO DETALHADO: CONFECCIONADO EM M.D.F. COMPOSTO POR 16 PEÇAS, PINTADAS E	19,70	39,40

			SERIGRAFADAS EM POLICROMIA ULTRAVIOLETA ATÓXICA. ILUSTRAÇÃO: MEIOS DE TRANSPORTES: CARRO, BICICLETA, AVIÃO, CAVALO COM CARROÇA, ETC. MEDIDAS DO QUEBRA-CABEÇA MONTADO: 30 X 23 CM. 1 BASE DE M.D.F. COM FUNDO EM BAIXO RELEVO (PARA MONTAR O QUEBRA-CABEÇA), MEDINDO 33,5 X 26,5 CM. EMBALAGEM: PELÍCULA DE P.V.C. ENCOLHÍVEL.		
38	02	CX	CARIMBO MAIÚSCULO LETRA DE FORMA - DESCRIPTIVO DETALHADO: (28 UNIDADES) CARIMBOS COM CABO DE P.V.C. REVESTIDOS COM BORRACHA NA PARTE INFERIOR, PEÇAS MEDINDO 3 X 3 CM. EMBALAGEM: CAIXA DE PAPEL CARTÃO COM ILUSTRAÇÕES DOS DESENHOS DOS CARIMBOS NA PARTE INFERIOR, MEDIDAS DA CAIXA: 17 X 29 X 3 CM. LACRADA COM PELÍCULA DE P.V.C. ENCOLHÍVEL.	94,70	189,40
39	03	UN	ALINHAVOS VOGAIS - DESCRIPTIVO DETALHADO: CONFECCIONADO EM M.D.F. 5 BASES PERFURADAS DE 10 X 15 CM E 5 CADARÇOS COLORIDOS DE POLIÉSTER (MEDINDO APROXIMADAMENTE 70 CM), SERIGRAFADAS EM POLICROMIA ULTRAVIOLETA ATÓXICA. EMBALAGEM: SACO PLÁSTICO COM SOLAPA COLORIDA EM PAPEL COUCHÊ.	25,95	77,85
40	01	KIT	KIT DE ENCAIXE/DESENCAIXE EM PLÁSTICO NA FORMA DE PALHAÇO, ANIMAIS. EDUCATIVO E PEDAGÓGICO, PARA DESMONTAR, MONTAR E BRINCAR, ESTIMULA A PERCEPÇÃO DAS CORES E FORMAS DIMENSÕES DO PRODUTO: 16X13X34 CM. CONTÉM 124 PEÇAS. COMPOSIÇÃO / MATERIAL: PLÁSTICO	246,25	246,25
41	13	UN	MINI-QUADRO NEGRO DE GIZ, FEITO EM MADEIRA MACIÇO OU MDF, TAMANHO	24,99	324,87

			35X25. PRODUZIDO COM MATERIAIS DE ALTA QUALIDADE, POSSUI BASE VERDE E MOLDURA DE MADEIRA, ACOMPANHA TAMBÉM GIZ E APAGADOR EM ESPUMA.		
42	20	UN	FORMINHAS DE MODELAR MASSINHA; MODELOS COM FORMAS E CORES VARIADOS MATERIAL: PLÁSTICO, COMPRIMENTO 4 CM, ALTURA 1,5 CM.	22,79	455,80
43	15	UN	LOUSA MÁGICA (MAGNÉTICA) INFANTIL COM CANETA-CORES VARIADA TAMANHO 30X40.	19,53	292,95
44	10	UN	BOLAS DE VINIL LISA DE 25CM,35 CM,07 CM.	19,66	196,60
45	02	KIT	KIT FERRAMENTAS COMPLETO CONTENDO FURADEIRA, MORSA, ALICATE, CHAVE DE BOCA, CHAVE DE FENDA ,CHAVE INGLESA, CERROTE, MARTELO, PARAFUSOS E PORCAS, CONFECCIONADO EM PLÁSTICO	75,70	151,40
46	03	KIT	BRINQUEDOS EM GERAL: PANELINHAS	47,12	141,36
47	04	UN	BLOCOS DE CONSTRUÇÃO EM MOCHILA PLÁSTICA, DIMENSÕES: 24X16X4 CM CONTÉM 40 PEÇAS EM MADEIRA COLORIDA.	43,43	173,72
48	02	UN	SACOLÃO ARQUITETO COM 700 PEÇAS EM MADEIRA SERIGRAFADAS, DIMENSÕES: 40X20X20 CM.	253,25	506,50
49	02	UN	BLOCOS DE CONSTRUÇÃO E URBANISMO CONTÊM 100 PEÇAS GRANDES NA MOCHILA, DIMENSÕES: 40X25X20 CM.	95,16	190,32
50	10	UN	PULA CORDA INFANTIL EM SISAL, COMPRIMENTO 2 M.	13,60	136,00
51	04	UN	TATAME EM E.V.A. DIMENSÕES: 95X95 CM, ESPESSURA 20 MM	81,22	324,88
52	02	UN	TAPETE AMARELINHA, CONTENDO 10 PEÇAS GIGANTES DE 34X34 CM.	155,17	310,34
53	02	CX	ALINHAVOS TÊNIS, EM M.D. F. MEDINDO 15 CM DE COMPRIMENTO, COM CADARÇO	96,00	192,00

			PARA ALINHAVAR.		
54	02	UN	TAPETE ALFABETÁRIO, COMPOSTO POR 30 QUADROS DE ENCAIXE EM E.V.A. DIMENSÕES DA PEÇA: 25X25 CM.	157,19	314,38
55	01	UN	FANTOCHES LEGUMES 7 PERSONAGENS MATERIAL: FELTRO E E.V.A MEDIDAS: MEDINDO 33 A 42 CM IDADE APARTIR DE 3 ANOS.	147,23	147,23
56	01	UN	FANTOCHES FRUTAS 7 PERSONAGENS MATERIAL: FELTRO E E.V.A MEDIDAS: MEDINDO 40 A 47 CM IDADE APARTIR DE 3 ANOS.	130,90	130,90
TOTAL ESTIMADO LOTE 01					12.567,92

Lote 02 – Material Artesanato

ITEM	QTDE	UN	DESCRIÇÃO	VLR UNIT.	VLR TOTAL
01	05	UN	Emulsão aquosa a base de acetato de polivinila (PVA) 1000 ml – cola papel, madeira, plástico.	24,11	120,55
02	10	UN	Pincel artístico ref. 815 nº 16 cabo de madeira longo, virola de alumínio, Cerda sintética, chato. Largura do pêlo: 6.0mm Espessura do pêlo: 2.4mm Altura do pêlo: 9.0 mm Comprimento total do pincel: 243mm	4,87	48,70
03	20	UN	Papel para decoupage 42x29 cm de diversas estampas a escolher.	4,30	86,00
04	20	UN	Sprey verniz fixador semi brilho com 300 ml	33,00	660,00
05	05	UN	Peças em madeira crua, alta qualidade – caixa sextavada grande em MDF, tamanho 16x16x6 cm.	13,33	66,65
06	05	UN	Peças em madeira crua, alta qualidade, caixa redonda em MDF medidas 20x8 cm.	17,73	88,65
07	10	UN	Peça em madeira crua, alta qualidade, caixa tampa sapato em MDF medidas 19x19x9 cm..	10,60	106,00
08	10	UN	Peça em madeira crua, alta qualidade, caixa tampa sapato com escritas em laser – mamãe em MDF medidas 18x5x5 cm.	16,30	163,00
09	05	UN	Peça em madeira de alta qualidade – caixa tampa de sapato passa fita em MDF, medidas 25x25x8 cm.	16,07	80,35
10	05	UN	Peça em madeira crua de alta qualidade – caixa de	38,07	190,35

			remédio chanfrada em MDF, medidas 32x22x20 cm.		
11	05	UN	Peça em madeira crua, alta qualidade – caixa tampa sapato love em MDF, medidas 17x17x6 cm.	20,20	101,00
12	05	UN	Peça em madeira crua, alta qualidade – caixa tampa sapato com elástico coração em MDF, medidas 12x12x18 cm.	17,53	87,65
13	05	UN	Peça em madeira crua de alta qualidade – caixa tampa sapato em MDF de 16x11x5 cm.	5,93	29,65
14	05	UN	Peça em madeira crua de alta qualidade – caixa Panetone de 01 Kg, sextavada em MDF, medidas 17x17x11 cm.	16,10	80,50
15	05	UN	Peça em madeira crua de alta qualidade – caixa tampa sapato Laser Rendada Passa Fita em MDF, medidas 15,5x15,5x5 cm.	17,70	88,50
16	10	UN	Peça em madeira crua de alta qualidade – caixa de costura em MDF, medidas 23x16x11 cm, com divisórias.	17,77	177,70
17	10	UN	Peça em madeira crua de alta qualidade – caixa porta retrato em MDF 14x9x5 cm.	8,23	82,30
18	05	UN	Peça em madeira crua de alta qualidade – caixa com parafuso e elástico em MDF, medidas 17x17x5 cm.	15,23	76,15
19	05	UN	Peça em madeira crua de alta qualidade – caixa tampa sapato laser borboleta em MDF, medidas 16x16x5 cm.	13,93	69,65
20	05	UN	Peça em madeira crua de alta qualidade – caixa oitavada em MDF, medidas 22x22x19,5 cm.	18,97	94,85
21	10	UN	Peça em madeira crua de alta qualidade – caixa tampa sapato em MDF, medidas 9x9x5 cm.	5,27	52,70
22	10	UN	Peça em madeira crua de alta qualidade – caixa sem tampa tipo bandeja, sem alças em MDF, medidas aproximadas: 40x25x8 cm – comprimento x largura x altura.	20,07	200,70
23	10	Metros	Papel termocolante tipo adesivo que possui cola em ambos os lados, aderindo ao tecido após aquecimento, 45 cm de largura.	65,97	659,70
24	100	UN	Folha de papel paraná 1,00 x 0,80 cm em gramaturas diversas.	5,61	561,00
25	100	UN	Folha de papel de presente couche, folha 50 x 70 cm.	2,54	254,00
26	05	UN	Fita adesiva fina rolo grande 12 x 40.	1,76	8,80

27	05	UN	Fita adesiva dupla face 12 x 30 mm	4,88	24,40
28	05	UN	Termolina leitosa, frasco com 500 ml.	24,87	124,35
29	12	UN	Pincel nº 0 – cabo de madeira, virola de alumínio, pelo de cerda, chato.	4,04	48,48
30	12	UN	Pincel nº 12 – tipo chato, cabo de madeira, virola de alumínio, cerda sintética.	3,54	42,48
31	12	UN	Pincel nº 8 – tipo chato, cabo em madeira, virola de alumínio, cerda sintética.	3,03	36,36
32	04	Caixa	Tinta acrílica para tecido branco ref. 519 – Caixa com 12 unidades.	36,84	147,36
33	02	Caixa	Tinta acrílica para tecido amarelo ouro ref. 505 – Caixa com 12 unidades.	36,84	73,68
34	02	Caixa	Tinta acrílica para tecido amarelo limão ref. 504 – Caixa com 12 unidades.	36,84	73,68
35	02	Caixa	Tinta acrílica para tecido amarelo pele ref. 538 – Caixa com 12 unidades.	36,84	73,68
36	02	Caixa	Tinta acrílica para tecido verde maçã ref. 802 – Caixa com 12 unidades.	36,84	73,68
37	02	Caixa	Tinta acrílica para tecido verde musgo ref. 513 – Caixa com 12 unidades.	36,84	73,68
38	02	Caixa	Tinta acrílica para tecido verde glacial ref. 552 – Caixa com 12 unidades.	36,84	73,68
39	02	Caixa	Tinta acrílica para tecido vermelho escarlata ref. 508 – Caixa com 12 unidades.	36,84	73,68
40	02	Caixa	Tinta acrílica para tecido púrpura ref. 550 – Caixa com 12 unidades.	36,84	73,68
41	02	Caixa	Tinta acrílica para tecido magenta ref. 516 Caixa com 12 unidades.	36,84	73,68
42	02	Caixa	Tinta acrílica para tecido rosa chá ref. 567 – Caixa com 12 unidades.	36,84	73,68
43	02	Caixa	Tinta acrílica para tecido sépia ref. 551 – Caixa com 12 unidades.	36,84	73,68
44	02	Caixa	Tinta acrílica para tecido preto ref. 520 – Caixa com 12 unidades.	36,84	73,68
45	02	Caixa	Tinta acrílica para tecido siena natural ref. 539 – Caixa com 12 unidades.	36,84	73,68
46	02	Caixa	Tinta acrílica para tecido caramelo ref. 569 – Caixa com 12 unidades.	36,84	73,68
47	01	UN	Pistola de cola quente com botão liga/desliga, ponta grossa.	52,88	52,88
48	30	UN	Cola instantânea de 20 gramas.	10,02	300,60

49	200	UN	EVA em folhas tamanho 40x60 cm. 2mm de espessura em cores diversas a escolher.	1,72	344,00
50	20	UN	EVA em folhas tamanho 40x60 cm. 2mm de espessura, com brilho sendo 10 folhas douradas e 10 vermelhas.	7,70	154,00
51	25	Metros	Perfil magnético, cor grafite escuro, também conhecido como imã de geladeira para confecção de artesanato. Medidas: largura entre 9 e 10 mm. Altura 2 mm.	5,60	140,00
52	10	Kg	Tubos de cola para regarregar pistola de cola quente utilizada para trabalhos artesanais. Produto adesivo termoplástico elaborado à base de resina sintética e ceras especiais. Tamanho grossa.	24,80	248,00
53	15	UN	Cola colorida com glitter 35 gr com bico aplicador para trabalhos artesanais de cores diversas como: ouro, prata, vermelho e verde.	3,04	45,60
TOTAL ESTIMADO LOTE 02					6.975,13

ANEXO II - MINUTA DO TERMO DO CONTRATO

MINUTA DE CONTRATO DE COMPRA E VENDA Nº ____/____.

(Pregão Presencial Nº 052/2017 - PMR)

Pelo presente instrumento de Contrato de Fornecimento, de um lado o **MUNICÍPIO DE RENASCENÇA**, Estado do Paraná, neste ato representado pelo Sr. LESSIR CANAN BORTOLI, portador do RG nº/PR e CPF sob nº, Prefeito Municipal, de ora em diante denominado simplesmente de CONTRATANTE e de outro lado a empresa, CNPJ/MF nº, com sede à Rua....., Cidade de, Estado do, aqui denominada simplesmente de CONTRATADA estando as partes sujeitas às normas da Lei 8.666 de 21 de junho de 1993, e subseqüentes alterações, obedecidas as condições estabelecidas na licitação realizada na modalidade **PREGÃO PRESENCIAL Nº ___/2017**, mediante as seguintes cláusulas e condições:

CLÁUSULA PRIMEIRA - DO OBJETO

Contratação de empresa para, sendo:

CLÁUSULA SEGUNDA – DO LOCAL DA ENTREGA E RECEBIMENTO

2.1 Os materiais deverão ser entregues no Setor de Almoxarifado do Município de Renascença, situado na Prefeitura Municipal, sito Rua Getulio Vargas, nº 901, Centro, Renascença - Pr.

2.2 Em conformidade com o disposto nos artigos 73 e 76 da Lei 8.666/93, o objeto da presente licitação será recebido:

- Provisoriamente, no prazo de 05 (cinco) dias úteis após efetuada a entrega, para efeito de posterior verificação da conformidade com as especificações.

- Definitivamente, em até 8 (oito) dias úteis, após a verificação do material.

2.3 A autoridade superior poderá designar uma Comissão de Recebimento, cujo propósito será a conferência dos materiais/serviços entregues com as especificações contidas na proposta de preços da Contratada. Caso o material/produto entregue esteja em desacordo com as especificações contidas na proposta de preços, a Comissão rejeitará o recebimento do mesmo.

CLÁUSULA TERCEIRA – DAS OBRIGAÇÕES

3.1 – Compete à Contratante:

- 3.1.1. Efetuar o pagamento nas condições e preços pactuados;
- 3.1.2. Atestar a inexistência de falhas e imperfeições no material fornecido.

3.2 – Compete à Contratada:

- 3.2.1. Fornecer o material conforme a demanda do CONTRATANTE, com as especificações do contrato, mediante Ordem de Fornecimento;
- 3.2.2. Responsabilizar-se pela entrega do material no prazo determinado;
- 3.2.3. Realizar os serviços de impressão com material de primeira qualidade;
- 3.2.4. Executar a entrega à medida que forem solicitados pela CONTRATANTE;
- 3.2.5. Prestar todos os esclarecimentos que lhe forem solicitados pelo CONTRATANTE, atendendo prontamente a todas as reclamações;
- 3.2.6. Responsabilizar-se por todos os danos causados por seus empregados a Secretaria e/ou terceiros;
- 3.2.7. Manter durante toda a execução do contrato, em todas as condições de habilitação e qualificação exigidas na licitação;
- 3.2.8. Responsabilizar-se e arcar por quaisquer taxas ou emolumentos concernentes ao objeto da presente licitação, bem como demais custos, encargos trabalhistas, previdenciários, fiscais e comerciais decorrentes da execução dos serviços necessários e inerentes a completa execução das obrigações assumidas; apresentando atualizadas quando solicitadas pela Contratante, as Certidões Negativas FEDERAL e FGTS;
- 3.2.9. Manter durante toda a execução do contrato, em compatibilidade com as obrigações por ela assumidas, todas as condições de habilitação e qualificação exigidas na licitação.

CLÁUSULA QUARTA – DO VALOR E FORMA DE PAGAMENTO

4.1 – O valor total estimado para esta contratação será de **R\$** (.....), podendo ser aditado de acordo com o previsto no Art. 65 da lei 8.666/93.

4.2. A Prefeitura Municipal de Renascença se compromete a efetuar o pagamento, na tesouraria municipal ou através depósito bancário, até o 30 (trinta) dias, após a entrega e aceitação dos produtos, mediante recebimento da nota fiscal.

4.3. Após emissão da Nota Fiscal a empresa devera passar cópia do mesmo na data de emissão no seguinte endereço eletrônico almoxarifado@renascenca.pr.gov.br.

4.3.1 – A Nota Fiscal deverá obrigatoriamente ser emitida em nome da:

MUNICÍPIO DE RENASCENÇA
CNPJ nº 76.205.681/0001-96
Rua Getulio Vargas, nº 901 – Centro
Renascença – PR

CEP: 85.610-000

4.4. A nota fiscal deverá estar acompanhada das certidões negativas da FAZENDA FEDERAL e do FGTS, devidamente válidas, para que seja efetuado o pagamento, sendo que é de responsabilidade do fornecedor, manter durante toda a execução do Contrato, em compatibilidade com as obrigações por ele assumidas, todas as condições exigidas na licitação (regularidade fiscal).

CLÁUSULA QUINTA – DA VIGÊNCIA

5.1. O prazo de vigência do Contrato será de 12 (doze) meses, contados da data da assinatura do instrumento contratual, podendo o prazo ser prorrogado de acordo com o Art. 57 da Lei 8666/93, caso necessário.

5.2. Durante a vigência do Contrato firmado, os preços registrados serão fixos e irrevogáveis.

CLÁUSULA SEXTA – RECURSOS:

As despesas decorrentes do presente Contrato serão dos recursos próprios do tesouro Municipal de acordo com a seguinte Dotação Orçamentária:

.....

CLÁUSULA SÉTIMA – MULTAS E SANÇÕES ADMINISTRATIVAS:

7.1. A CONTRATADA sujeitar-se-á, em caso de inadimplemento de suas obrigações, definidas neste instrumento ou em outros que o complementem, as seguintes multas, sem prejuízo das sanções legais, Art. 86 a 88 da Lei 8.666/93 e responsabilidades civil e criminal:

7.1.1. Advertência;

7.1.2. Multa, nos seguintes termos:

- a) 0,33% (trinta e três centésimos por cento) por dia de atraso, na entrega do objeto licitado, calculado sobre o valor correspondente a parte inadimplida.
- b) Até 10% (dez por cento) sobre o valor do contrato, pelo descumprimento de qualquer cláusula do contrato, exceto prazo de entrega;
- c) Até 20% (vinte por cento) sobre o valor contratado, em caso de inexecução total da obrigação assumida, bem como na hipótese de rescisão do contrato prevista no inc. I do art. 79 da Lei Federal nº. 8.666/93;

7.1.3 Suspensão temporária do direito de licitar, de contratar com a Administração pelo prazo de até 02 (dois) anos;

7.1.4 Declaração de inidoneidade para licitar e contratar com a Administração Pública enquanto perdurarem os motivos determinantes da punição ou até que seja promovida a reabilitação perante a própria autoridade que aplicou a penalidade.

7.2. Nenhuma sanção será aplicada sem o devido processo administrativo, que prevê defesa prévia do interessado e recurso nos prazos definidos em lei, sendo-lhe franqueada vista ao processo.

7.3. A multa será descontada dos créditos constantes da fatura, ou outra forma de cobrança administrativa ou judicial.

CLÁUSULA OITAVA – SUSPENSÃO DE PAGAMENTO:

O MUNICÍPIO suspenderá o pagamento de qualquer quantia devida à CONTRATADA, sempre que ocorrer circunstância que coloque em risco a realização dos objetivos do presente contrato e bem assim no caso da CONTRATADA se recusar ou dificultar à PREFEITURA a livre fiscalização dos serviços, na forma prevista na Cláusula Décima, ou ainda no caso de paralisação dos mesmos.

CLÁUSULA NONA – DA RESCISÃO:

O presente Contrato poderá ser rescindido de pleno direito, independentemente de notificação judicial, nas seguintes hipóteses:

- a) - Infringência de qualquer obrigação ajustada;
- b) - Liquidação amigável ou judicial ou falência da CONTRATADA;
- c) - Se a CONTRATADA, sem prévia autorização do MUNICÍPIO, transferir, caucionar ou transacionar qualquer direito decorrente deste contrato;
- d) - E os demais mencionados no Art. 77 da Lei n.º 8.666/93.

§ 1º - A CONTRATADA indenizará o MUNICÍPIO por todos os prejuízos que esta vier a sofrer em decorrência da rescisão por inadimplemento de suas obrigações contratuais.

§ 2º - Atendido o interesse público e desde que ressarcida de todos os prejuízos, ao MUNICÍPIO poderá efetuar o pagamento compatível à CONTRATADA:

- a) - Dos serviços corretamente executados e auditados.
- b) - De outras parcelas, a critério do MUNICÍPIO.

§ 3º - Declarada a rescisão, a CONTRATADA terá o prazo de 10 (dez) dias corridos para retirar-se do local dos serviços.

§ 4º - No caso do MUNICÍPIO precisar recorrer à via judicial para rescindir o presente Contrato, ficará a CONTRATADA sujeita à multa convencional de 10% (dez por cento) do valor do Contrato, além das perdas e danos, custas processuais e honorários de advogado, estes fixados em 20% (vinte por cento) do valor do Contrato.

CLÁUSULA DÉCIMA – AÇÃO JUDICIAL

Qualquer ação judicial contra a contratante oriunda de produtos ou serviços fornecidos pela contratada, ou mesmo que venha a contratante compor a lide, será de exclusiva responsabilidade a contratada, a qual arcará com todas as despesas de qualquer natureza que no ato resultar, ressarcindo à contratante todo e qualquer valor que for obrigada a desembolsar em razão dessas ações judiciais, extrajudiciais ou reclamações administrativas.

CLÁUSULA DÉCIMA PRIMEIRA – DA TRANSFERÊNCIA

11.1. O presente contrato é intransferível, não podendo a contratada se valer deste para vincular terceiros à presente contratação, sob pena de imediata rescisão e aplicação das penalidades previstas nas cláusula oitava.

CLAUSULA DÉCIMA SEGUNDA – DOS RESPONSÁVEIS DA CONTRATANTE

Será responsável pelo contrato as Srs. Zuleide Rovani de Bona e Livia Maria Buzzacaro.

Controlador: Daisy Berlatto.

Fiscal: Daisy Berlatto

CLÁUSULA DÉCIMA TERCEIRA - DO FORO

13.1 Fica eleito o foro da Comarca de Marmeleiro, estado do Paraná para dirimir dúvidas ou questões oriundas do presente Contrato. E por estarem justas e contratadas, as partes assinam o presente instrumento contratual, por si e seus sucessores, em 03 (três) vias iguais e rubricadas para todos os fins de direito.

Renascença, de de 2017.

Prefeito Municipal

Contratada

Testemunhas:

ANEXO III – MODELO DE CARTA DE CREDENCIAMENTO

PREGÃO PRESENCIAL Nº (XX/2017 - PMR)

(Nome da Empresa), neste ato representada por seu sócio-gerente/presidente/diretor credencia o Sr(a), conferindo-lhe todos os poderes gerais necessários à prática de quaisquer atos relacionados com o Pregão Presencial nº XX/2017 – PMR, especialmente os de rubricar toda a documentação e as propostas, emitir declarações, apresentar reclamações, impugnações ou recursos, desistir de prazos recursais, assinar atas e ofertar lances verbais de preço na sessão.

(Local e Data)

Assinatura do representante legal da licitante

Nome do representante legal da licitante

ANEXO IV – DECLARAÇÃO

PREGÃO PRESENCIAL Nº (XX/2017 - PMR)

Declaramos para os devidos fins de direito, na qualidade de proponente do procedimento licitatório, Pregão Presencial nº 052/2017, instaurada por esta Prefeitura Municipal, que não fomos declarados inidôneos para licitar ou contratar com o Poder Público, em qualquer de suas esferas.

Por ser expressão da verdade, firmamos a presente.

_____, em ____ de _____ 2017.

Assinatura e identificação do representante
legal da empresa proponente

Nome da empresa proponente
Número do CNPJ
Endereço completo

ANEXO V – DECLARAÇÃO DE CUMPRIMENTO DOS REQUISITOS DO EDITAL

PREGÃO PRESENCIAL Nº (XX/2017 - PMR)

(Nome da Empresa), CNPJ/MF Nº (000), sediada (Endereço Completo), declara, sob as penas da Lei, que cumpre plenamente os requisitos de habilitação.

(Local e Data)

(Nome e Número da Carteira de Identidade do Declarante)

OBS.: Esta declaração deverá ser emitida em papel timbrado da empresa proponente e carimbada com o número do CNPJ.

ANEXO VI – DECLARAÇÃO DE INEXISTÊNCIA DE FATOS IMPEDITIVOS

PREGÃO PRESENCIAL Nº (XX/2017 - PMR)

(Nome da Empresa), CNPJ/MF Nº (000), sediada (Endereço Completo), declara, sob as penas da Lei, que até a presente data inexistem fatos impeditivos para sua habilitação no presente processo ciente da obrigatoriedade de declarar ocorrências posteriores.

(Local e Data)

(Nome e Número da Carteira de Identidade do Declarante)

OBS.: Esta declaração deverá ser emitida em papel timbrado da empresa proponente e carimbada com o número do CNPJ.

**ANEXO VII – DECLARAÇÃO DE INEXISTENCIA DE EMPREGADOS
MENORES**

PREGÃO PRESENCIAL Nº (XX/2017 - PMR)

(Nome da Empresa), CNPJ/MF Nº, sediada, (Endereço Completo) Declaro que não possuímos, em nosso Quadro de Pessoal, empregados menores de 18 (dezoito) anos em trabalho noturno, perigoso ou insalubre e em qualquer trabalho, menores de 16 (dezesseis) anos, salvo na condição de aprendiz, a partir de 14 (quatorze) anos, em observância à Lei Federal nº 9854, de 27.10.99, que altera a Lei nº 8666/93.

(Local e Data)

(Nome e Número da Carteira de Identidade do Declarante)

OBS.:

- 1) Está declaração deverá ser emitida em papel timbrado da empresa proponente e carimbada com o número do CNPJ.
- 2) Se a empresa licitante possuir menores de 14 anos aprendizes deverá declarar essa condição.

ANEXO VIII - ORIENTAÇÕES PARA GERAÇÃO/REDAÇÃO DA PROPOSTA DE PREÇOS EM PROGRAMA ESPECÍFICO DO MUNICÍPIO

Passo 1 - No CD entregue pelo Setor de Licitações salve os arquivos que nele se encontram em pasta específica do seu computador.

Passo 2 - Abra o arquivo KITPROPOSTA.RAR e instale na pasta C:\Proposta\, conforme quadro a seguir:

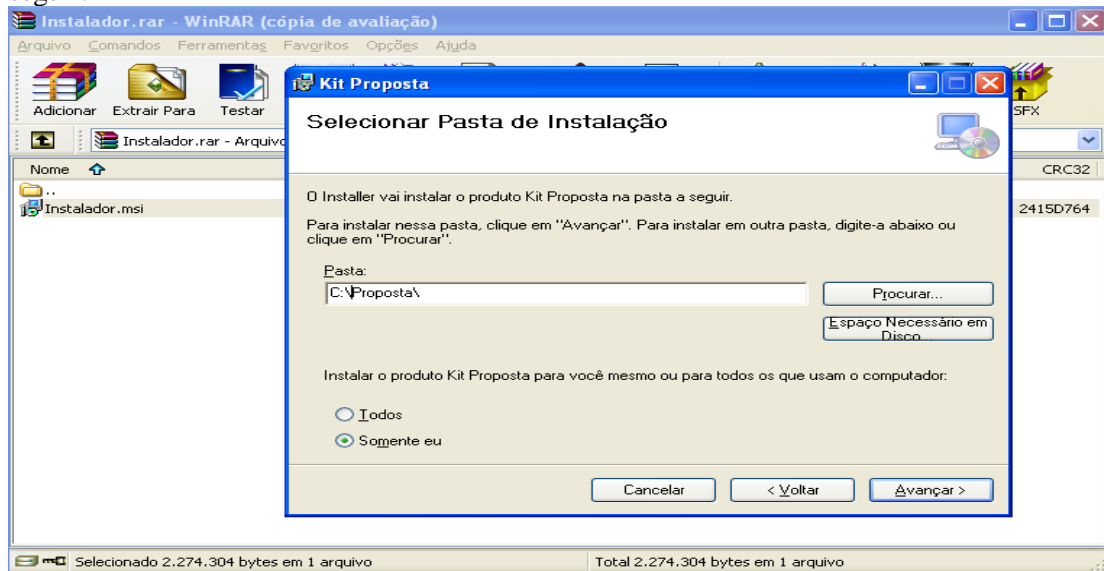

Clique em Avançar até a finalização da instalação.

Tela do Programa

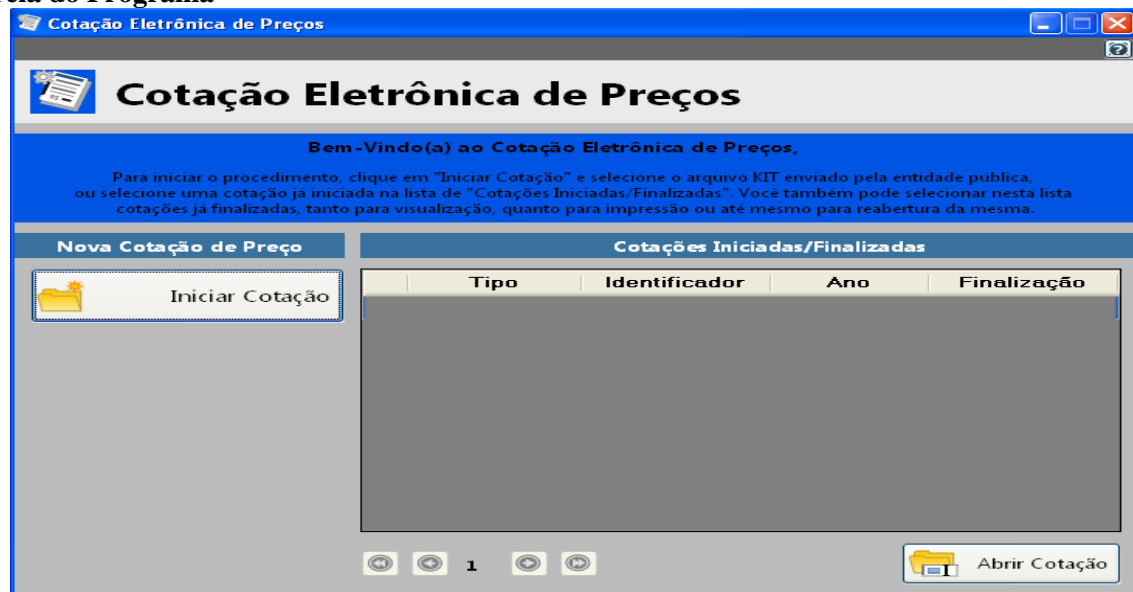

a) Caso você já possua o arquivo CADPROPOSTA.EXE em seu computador, poderá utilizar-se do mesmo para o preenchimento das informações conforme o roteiro a seguir.

2 - PREENCHIMENTO DA PROPOSTA DE PREÇOS

Para informar os valores e as marcas dos produtos contidos no anexo, proceda da seguinte forma:

2.1 Com o programa aberto clique em “Iniciar Cotação” e procure pelo arquivo “Processo_2017_” o qual encontra-se na pasta específica do seu computador (*Conforme Passo 1*).

Tela do Programa

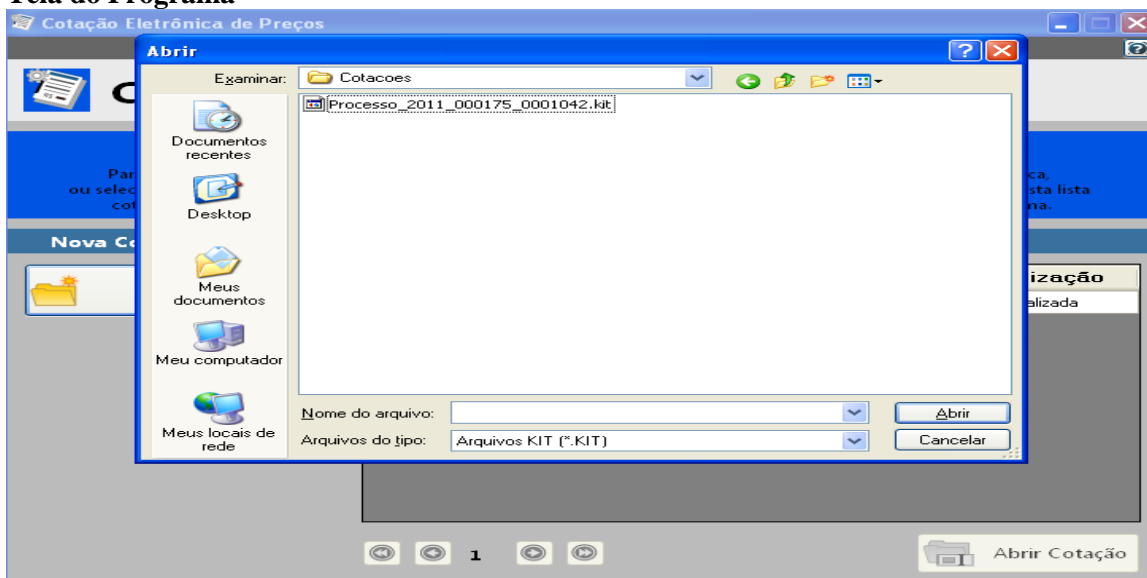

2.2 Selecionado o arquivo e importado ao programa a seguinte tela irá aparecer:

Cotação Eletrônica de Preços
 Prefeitura Municipal de Resendeira

Proposta Comercial

Descrição do Objeto: Aquisição Material de Consumo e Expediente
 Processo Número: 17/2014

Salvar Proposta Finalizar Proposta Limpar Proposta Filtrar Itens... Imprimir...

Preencher Proposta

* Campos Obrigatórios

Item	Descrição do Item	Quantidade	Unidade	Quantidade	Valor Unitário	Marca do Item	Prazo de Execução	Validade da Proposta	Total por Item
1	ACIDO BARRILHO 1 LITRO	150,00	LITRO	150,00					
2	AGUA SANITÁRIA DE 1 LITRO	300,00	LITRO	300,00					
3	ALCOOL ETILICO HIDRATADO 1 LITRO	500,00	LITRO	500,00					
4	AMACIANTANTE DE ROUPA 2 LITRO	100,00	LITRO	100,00					
5	APARELHO DE BARBEAR COM UMA	50,00	LITRO	50,00					
6	ARQUIVATEADOR DE AMBIENTE CC	70,00	LITRO	70,00					
7	BALDE PLÁSTICO COM 20 LITROS	50,00	LITRO	50,00					
8	BALDE DE PLÁSTICO CAPACIDADE	50,00	LITRO	50,00					
9	BOLSA DE FIBODÃO MÃO ALVA	200,00	LITRO	200,00					
10	BOTIÃO DE BORRACHA CANO CURV	20,00	LITRO	20,00					
11	BOTIÃO DE BORRACHA CANO CURV	20,00	LITRO	20,00					

PREÇO SUPERMERCADO ANEOS VELOSO LIMA ME 12 MESES 60 DIAS R\$ 9,38

Andamento da Proposta Comercial:

1. Preencher Proposta 2. Cadastrar Representante Legal 3. Finalizar Proposta

Legenda: Completo Pendente

Você vai perceber que existe quatro campos a serem informados: **Marca, Preço Unitário, Prazo de Execução e Validade da Proposta.** O valor deverá ser digitado utilizando o formato 99999,9999. Não coloque o ponto decimal para separar a casa dos milhares, apenas a vírgula para a separação dos centavos.

Os valores devem ser digitados, sempre respeitando o Preço Unit. Máx. para cada item conforme edital de licitação. O valor digitado jamais poderá ultrapassar o valor estipulado nessa coluna, bem como o programa não vai deixar que isso aconteça.

Imediatamente, **clique no botão Salvar Proposta**, para que o programa salve as informações no arquivo.

2.3 Em seguida, clique no botão **Editar Representante Legal** (da empresa). O programa apresentará a seguinte tela:

Cotação Eletrônica de Preços
 Prefeitura Municipal de Resendeira

Proposta Comercial

Descrição do Objeto: Aquisição Material de Consumo e Expediente
 Processo Número: 17/2014

Salvar Proposta Finalizar Proposta Limpar Proposta Filtrar Itens... Imprimir...

Cadastrar Representante Legal

* Campos Obrigatórios

Nome *

Tipo do Documento * : CPF Número do Documento * : _____

Cargo Data da Impressão 13/12/2011

Andamento da Proposta Comercial:

1. Preencher Proposta 2. Cadastrar Representante Legal 3. Finalizar Proposta

Legenda: Completo Pendente

2.4 Digitar as informações solicitadas no quadro (representante legal da empresa, que assina a proposta de preços) e após a inclusão dos dados clique no botão **Salvar** e, logo após, no botão **Cancelar** para voltar ao quadro da proposta novamente.

3. TÉRMINO DO PREENCHIMENTO

3.1 Após o término da digitação/gravação de todos os itens e do Representante Legal clique em **Finalizar Proposta**.

3.1.3 – Aparecera a seguinte mensagem “*Confirma a Finalização da Proposta?*” clique em SIM. O programa apresentara a seguinte tela:

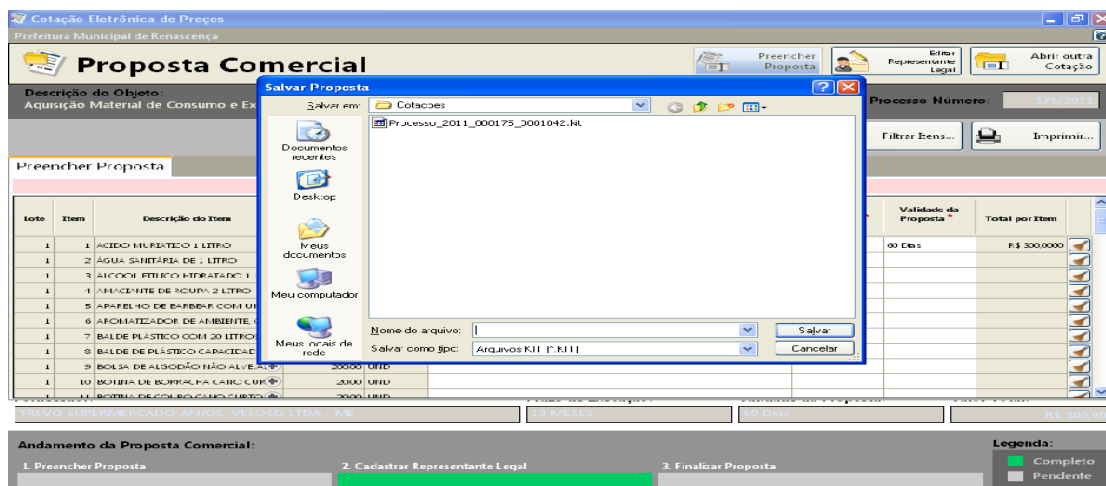

3.2 Salvar o arquivo PROPOSTA.KIT em pasta especifica do seu computador, e após, copiá-la em unidade de armazenamento (CD-R ou Pen-Drive) em bom estado, bem acondicionado, para que não sofra danos.

3.3 No botão **Imprimir** imprima o documento e coletar assinatura;

3.4 Acondicioná-los em envelope adequado e identificado, conforme orientações deste Edital.

4 PONTOS A SEREM OBSERVADOS:

1º) AO DIGITAR O VALOR NÃO USAR PONTO.
EX: 1520,00 (CERTO) - EX: 1.520,00 (ERRADO)

2º) AO DIGITAR O VALOR DA MERCADORIA, SEMPRE RESPEITAR A COLUNA DO VALOR MÁXIMO UNITÁRIO DO PRESENTE EDITAL.

3º) DEPOIS DE TER BAIXADO O ARQUIVO **KITPROPOSTA.RAR**, O MESMO PODERÁ SER ARMAZENADO NUMA PASTA EM SEPARADO, POIS SERÁ UTILIZADO O MESMO

PROGRAMA, QUANDO FOR PARTICIPAR DE NOVAS LICITAÇÕES COM O MUNICÍPIO, QUE REQUEIRAM TAL RECURSO.

4º) AO SALVAR O ARQUIVO EM MEIO ELETRÔNICO (CD-ROMM OU PEN-DRIVE), RECOMENDA-SE TESTAR O ARQUIVO GRAVADO E AINDA POSSUIR EM MÃOS OUTRA CÓPIA ALTERNATIVA NA ABERTURA DA LICITAÇÃO).

ANEXO X - DECLARAÇÃO DE MICRO EMPRESA OU EMPRESA DE PEQUENO PORTE

PREGÃO PRESENCIAL Nº (XX/2017 – PMR)

Modelo de declaração de enquadramento em regime de tributação de Micro Empresa ou Empresa de Pequeno Porte (na hipótese do licitante ser uma ME ou EPP).

(Nome da Empresa), CNPJ/MF Nº., sediada, (Endereço Completo) Declaro(amos) para todos os fins de direito, especificamente para participação de licitação na modalidade de pregão presencial, que estou(amos) sob o regime de microempresa ou empresa de pequeno porte, para efeito do disposto na Lei Complementar 123, de 14 de dezembro de 2006.

(Local e Data)

(Nome e Número da Carteira de Identidade do Declarante)