

EDITAL DE PREGÃO PRESENCIAL Nº 027/2017 – PMR
PROCESSO Nº 064/2017

LICITAÇÃO EXCLUSIVA PARA MICROEMPRESA, MICROEMPREENDEDOR INDIVIDUAL E EMPRESA DE PEQUENO PORTE, NOS TERMOS DO INCISO I, DO ARTIGO 48, DA LC 123/2006.

O MUNICIPIO DE RENASCENÇA - PARANÁ, mediante a Pregoeira, designada pela Portaria nº 008/2017 de 02 de janeiro de 2017, torna público para conhecimento dos interessados que na data e local abaixo indicado fará realizar licitação sob modalidade PREGÃO PRESENCIAL, **do tipo menor preço unitário**, para **CONTRATAÇÃO DE EMPRESA PARA FORNECIMENTO E INSTALAÇÃO DE PERSIANAS E MATERIAIS PARA OFICINAS DESTINADAS AS NECESSIDADES DA SECRETARIA SOLICITANTE**, destinado necessidades das secretarias solicitantes, conforme discriminação disposta no Anexo I do Edital.

O presente procedimento licitatório obedecerá, integralmente, a Lei Federal nº 10.520, de 17 de julho de 2002, o Decreto Municipal nº 952/2007, e subsidiariamente, a Lei Federal nº 8.666, de 21 de junho de 1993, com as alterações posteriores, e demais normas regulamentares aplicáveis à espécie.

Os envelopes contendo as Propostas de Preços e os Documentos de Habilitação definidos neste Edital e seus Anexos deverão ser entregues no local, data e horário abaixo determinado.

CRENCIAMENTO E ENTREGA DOS ENVELOPES: das 08:30 às 09:00 do dia 08 de maio de 2017, no Departamento de Compras e Licitações, da Prefeitura Municipal de Renascença, à Rua Getúlio Vargas, nº 901.

ABERTURA DAS PROPOSTAS: das 09:01 do dia 08 de maio de 2017, junto a sala de reuniões da Administração na Prefeitura Municipal de Renascença - PR.

1 – DO OBJETO

1.1 - O presente Edital tem por objeto a **CONTRATAÇÃO DE EMPRESA PARA FORNECIMENTO E INSTALAÇÃO DE PERSIANAS E MATERIAIS PARA OFICINAS DESTINADAS AS NECESSIDADES DA SECRETARIA SOLICITANTE**, conforme descrito no presente Edital e seus Anexos.

Compõem este Edital os seguintes anexos:

ANEXO I	Descrição do Objeto
ANEXO II	Minuta do Termo do Contrato
ANEXO III	Modelo de Carta de Credenciamento
ANEXO IV	Modelo Declaração de que a empresa não foi declarada inidônea
ANEXO V	Declaração de Cumprimento dos Requisitos de Habilitação
ANEXO VI	Modelo de declaração de fato superveniente impeditivo de habilitação
ANEXO VII	Modelo de declaração de inexistência de empregado menor no quadro da empresa

	empregadora
ANEXO VIII	Orientações para Geração/Redação da Proposta de Preços em Programa específico do município
ANEXO IX	Requerimento para Solicitação do KIT PROPOSTA
ANEXO X	Modelo de Declaração de Micro Empresa
ANEXO XI	

2 – DA PARTICIPAÇÃO

2.1 - Esta licitação destina-se EXCLUSIVAMENTE à participação de Microempresas ou Empresas de Pequeno Porte. Conforme Artigos 47 e 48 da Lei Complementar 123 de 2006.

2.2. Poderão participar deste Pregão os interessados do **ramo de atividade pertinente ao objeto** da contratação que atenderem a todas as exigências constantes deste Edital e seus Anexos.

2.3 - É vedada a participação direta ou indireta nesta licitação:

- a) pessoa física;
- b) empresas estrangeiras que não funcionem no País;
- c) empresa em regime de subcontratação, ou ainda, em consórcio;
- d) empresa que estiver sob concurso de credores, dissolução, liquidação, processo de falência ou recuperação judicial;
- e) empresa que tenha sido declarada inidônea para contratar com a Administração Pública, Direta ou Indireta, Federal, Estadual ou Municipal, ou que tenha sido punida com suspensão do direito de licitar e contratar com o Município;
- f) Que estejam em situação irregular perante a Fazenda Pública, em qualquer esfera da Administração, perante o INSS e FGTS;
- g) Mantenham, direta ou indiretamente, sociedade ou participação com servidor ou dirigente ligado ao governo municipal ou qualquer vínculo de natureza técnica, comercial, financeira ou trabalhista;
- h) Tenham em seu quadro, empregados menores de 18 (dezoito) anos efetuando trabalho noturno, perigoso ou insalubre ou, ainda, empregados com idade inferior a 16 (dezesseis) anos, efetuando qualquer trabalho, salvo na condição de aprendiz, a partir de 14 (quatorze) anos. Conforme Observância ao Disposto do Inciso XXXIII do Artigo 7º da Constituição Federal (anexo VIII).
- i) representação de mais de uma empresa pelo mesmo representante.

3 – REGULAMENTO OPERACIONAL DO CERTAME

3.1 - O certame será conduzido pela Pregoeira, com o auxílio da equipe de apoio, que terá, em especial, as seguintes atribuições:

- a) acompanhar os trabalhos da equipe de apoio;
- b) responder as questões formuladas pelos fornecedores, relativas ao certame;
- c) abrir as propostas de preços;

- d) analisar a aceitabilidade das propostas;
- e) desclassificar propostas indicando os motivos;
- f) conduzir os procedimentos relativos aos lances e à escolha da proposta do lance de menor preço;
- g) verificar a habilitação do proponente classificado em primeiro lugar;
- h) declarar o vencedor;
- i) receber, examinar e decidir sobre a pertinência dos recursos;
- j) elaborar a ata da sessão;
- k) encaminhar o processo à autoridade superior para homologar e autorizar a contratação;

4 – DO CREDENCIAMENTO E ENTREGA DOS ENVELOPES

4.1 – Para fins de credenciamento junto à Pregoeira, a proponente deverá enviar um representante munido de documentos que comprovem a existência dos necessários poderes para formulação de propostas e para a prática de todos os demais atos inerentes ao certame, podendo utilizar-se do modelo indicado no ANEXO III, ou por procuração (com firma reconhecida em cartório), bem como a Carteira de Identidade e ato constitutivo da empresa ou outro documento equivalente.

4.1.1 – No caso de diretor, sócio, proprietário ou assemelhado licitante que comparecer ao local, deverá comprovar a representatividade por meio da apresentação do ato constitutivo, estatuto ou contrato social e seus termos aditivos, do documento de eleição de seus administradores, devidamente registrados na Junta Comercial ou no cartório de pessoas jurídicas, conforme o caso.

4.1.2 – Declaração dando ciência de que cumprem plenamente os requisitos de habilitação, conforme ANEXO V.

4.2 – Os documentos para o credenciamento referido nos subitens 4.1, 4.1.1 e 4.1.2, deverão ser apresentados em sobre-carta (fora dos envelopes).

4.3 – Para comprovação de *MICROEMPRESA, MICROEMPREENDEDOR INDIVIDUAL E EMPRESA DE PEQUENO PORTE* deverá apresentar junto ao credenciamento a declaração conforme ANEXO X, ou a certidão simplificada.

4.4 – Cada credenciado poderá representar apenas uma empresa.

4.5 – A falta ou incorreção do documento de credenciamento não impedirá a licitante de entregar os envelopes da proposta e de habilitação, mas a impedirá de manifestar-se no certame.

4.6 – Os documentos apresentados poderão ser apresentados em original, ou por qualquer processo de cópia desde que autenticada por cartório competente, ou cópia simples que poderá ser autenticada pela Pregoeira ou pelos membros da Equipe de Apoio no decorrer da sessão **desde que**

o original esteja na posse do representante credenciado, ou ainda por meio de publicação em órgão oficial expedidos via Internet.

5 – DA ENTREGA DOS ENVELOPES

5.1 – Os envelopes nº 01 – Proposta de Preços e nº 02 – Documentos serão entregues à Pregoeira e Equipe de Apoio, na ocasião do Credenciamento.

6 – DA PROPOSTA DE PREÇO (ENVELOPE Nº 01)

6.1 – A proposta de preços e os documentos que a instruírem deverão ser apresentados no local, dia e hora determinados, em envelopes devidamente lacrados e rubricados no fecho, e identificados conforme segue:

RAZÃO SOCIAL DO PROPONENTE
PREGÃO PRESENCIAL Nº 027/2017
ENVELOPE Nº 01 (PROPOSTA DE PREÇOS)
ABERTURA: _____
OBJETO: CONTRATAÇÃO DE EMPRESA PARA FORNECIMENTO DE MATERIAIS PSICOLÓGICOS, DESTINADO AS NECESSIDADES DA SECRETARIA SOLICITANTE.

6.2. A Proposta de Preços deverá ser gerada e apresentada, obrigatoriamente, **na forma eletrônica** (CD-R ou Pen-Drive) e na **forma impressa e assinada** pelo proponente ou seu representante legal, de acordo com as orientações constantes no Anexo VIII deste edital.

Parágrafo Único: a forma impressa a que se refere este artigo somente será *emitida pelo Programa Específico do Município*. Não será admitida proposta elaborada por outro meio.

6.3. O Programa Específico do Município poderá ser retirado mediante apresentação, junto ao Departamento de Licitações da Prefeitura Municipal de Renascença-PR ou pelo e-mail licitacao@renascenca.pr.gov.br, **do Requerimento contido no Anexo IX**, acompanhado de cópia do Contrato Social e Comprovante de inscrição da empresa Licitante no Cadastro Nacional de Pessoa Jurídica - CNPJ.

6.4. A proposta de preços deverá conter:

- a) A especificação do produto cotado e **marca**;
- b) preço unitário por item do objeto licitado com até **02 (duas)** casas decimais, não superior ao preço máximo estabelecido no **item 2 do presente edital**;
- c) Prazo de validade não inferior a 60 (sessenta) dias corridos, a contar da data de sua apresentação, ficando estabelecido que na omissão será considerado aceito este prazo;
- d) Prazo de entrega em até 05 (cinco) dias após solicitação formal;
- e) Nome e assinatura do Representante Legal da empresa ou Procurador.

f) NO PREÇO COTADO, OBRIGATORIAMENTE ESTARÃO INCLUÍDAS TODAS AS DESPESAS COM IMPOSTOS, TAXAS E ENCARGOS DEVIDOS, MATERIAIS, EQUIPAMENTOS, APARELHOS BEM COMO QUAISQUER OUTRAS DESPESAS, DIRETAS E INDIRETAS INCIDENTES SOBRE A PRESTAÇÃO DOS SERVIÇOS.

6.4 – Não serão admitidos valores superiores ao máximo estimado no Anexo I – Termo de Referência.

6.5 - Serão desclassificadas as propostas que não atenderem às exigências essenciais deste Edital e de seus Anexos, bem como as omissas e as que apresentarem irregularidades ou defeitos capazes de dificultar o julgamento.

6.6 - Consideram-se exigências essenciais as que não possam ser atendidas, no ato, por simples manifestação de vontade do representante e aquelas cujo atendimento, nesse momento, possa representar risco de fraude aos princípios da licitação.

7 – DA HABILITAÇÃO

7.1 – Os documentos que a instruírem deverão ser apresentados no local, dia e hora determinados, em envelopes devidamente lacrados e rubricados no fecho, identificados conforme segue:

RAZÃO SOCIAL DO PROPONENTE

PREGÃO PRESENCIAL Nº 027/2017

ENVELOPE Nº 02 (DOCUMENTOS DE HABILITAÇÃO)

ABERTURA: _____

OBJETO: CONTRATAÇÃO DE EMPRESA PARA FORNECIMENTO DE MATERIAIS PSICOLÓGICOS, DESTINADO AS NECESSIDADES DA SECRETARIA SOLICITANTE.

7.2. A documentação referente à habilitação deverá conter o seguinte:

7.2.1 Para comprovação da habilitação jurídica:

7.2.1.1 – ato constitutivo, estatuto ou contrato social com a última alteração ou consolidado, em vigor, devidamente registrado, para as sociedades comerciais, e, no caso de sociedades por ações ou entidades (associações, ONG's, etc) acompanhado dos documentos comprobatórios de eleição de seus administradores, caso não seja entregue por ocasião de credenciamento;

7.2.1.2 – registro comercial ou requerimento de empresário, para empresa individual.

OBS.: Caso a empresa já tenha apresentado os documentos referidos acima em momento anterior, será dispensada nova apresentação na habilitação jurídica.

7.2.2. Para comprovação da regularidade fiscal:

A documentação relativa á Regularidade Fiscal consistirá, em:

7.2.2.1. - Prova de inscrição no Cadastro Nacional de Pessoas Jurídicas (CNPJ), expedido a menos de 60 (sessenta) dias da data da abertura da licitação;

7.2.2.2 - Prova de regularidade para com a Fazenda Municipal (Certidão Negativa de Tributos e Contribuições Municipais) do domicílio ou sede do proponente, ou outras equivalentes na forma da Lei;

7.2.2.3 - Prova de regularidade relativa ao Fundo de Garantia por Tempo de Serviço – FGTS, em vigência, demonstrando situação regular no cumprimento dos encargos sociais instituídos por Lei, a ser emitida pela Caixa Econômica Federal – CEF.

7.2.2.4 - Certidão Conjunta de Regularidade a Fazenda Federal e Dívida Ativa da União, na forma da lei;

7.2.2.5 - Prova de Regularidade para com a Fazenda Estadual do domicílio ou sede do licitante, na forma da lei.

7.2.2.6 - **Certidão Negativa de Débitos Trabalhistas – CNDT**, expedida a menos de 180(cento e oitenta dias).

7.2.3. Declarações:

7.2.3.1 – Não foi declarada inidônea para licitar por nenhum órgão federal, estadual ou municipal, conforme Anexo IV;

7.2.3.2 – Não há superveniência de fato impeditivo para a habilitação da proponente, sob as penas cabíveis, nos termos do Art. 32 da Lei nº 8.666/93, conforme modelo do Anexo VI;

7.2.3.3 – A empresa esta de situação regular perante o Ministério do Trabalho, no que se refere à observância do disposto no inciso XXXIII, do artigo 7º da Constituição Federal, formalizada nos termos do modelo VII deste Edital, em cumprimento ao Decreto nº 42.911, de 06 de março de 1998.

7.2.3.4 – Alvará Sanitário em plena validade.

7.3 – Disposições Gerais referentes aos documentos:

7.3.1 – Os **DOCUMENTOS DE HABILITAÇÃO** (envelope nº 02) poderão ser apresentados em original, ou por qualquer processo de cópia desde que autenticada por cartório competente, ou cópia simples que poderá ser autenticada pela Pregoeira ou pelos membros da Equipe de Apoio no decorrer da sessão **desde que o original esteja na posse do representante credenciado**, ou ainda por meio de publicação em órgão oficial expedidos via Internet.

7.3.2 – Será considerado prazo de validade de 60 (sessenta) dias, a partir da data de emissão para as certidões nas quais não constar a data de vencimento.

7.3.3 - Caso a proponente apresente certidões emitidas via Internet a aceitação das mesmas ficará condicionada a consulta pelo mesmo sistema.

7.3.4 – A falta de qualquer documento exigido no presente Edital, implicará na inabilitação do Licitante, não sendo concedido em nenhuma hipótese, prazo para apresentação de documento(s) faltante(s).

7.3.5 – A apresentação de documentos em desacordo com o exigido no presente edital, implicara na inabilitação do licitante.

7.3.6 – A Pregoeira reserva-se o direito de solicitar das licitantes, em qualquer tempo, no curso da licitação, quaisquer esclarecimentos sobre documentos já entregues, fixando-lhes prazo para atendimento.

7.3.7 – Os documentos de habilitação deverão estar em nome da licitante, com o número do CNPJ e respectivo endereço referindo-se ao local da sede da empresa licitante. Não se aceitará, portanto, que alguns documentos se refiram à matriz e outros à filial ou empresa da qual a licitante seja sucessora por qualquer processo de alteração societária.

8 – DA SESSÃO PÚBLICA

8.1 - A sessão publica será, conduzida por uma Pregoeira e realizada de acordo com as disposições contidas na legislação mencionada no preâmbulo deste Edital, em conformidade com as condições nele estabelecidas, bem como em seus anexos, no local e horário já determinados.

8.2 – Declarada a abertura da sessão pela Pregoeira, não mais serão admitidos novos proponentes.

8.3 – Serão abertos os envelopes contendo as propostas de preços, sendo feita a sua conferência e posterior rubrica.

9 – DO JULGAMENTO DAS PROPOSTAS

9.1 – A Pregoeira procederá à abertura dos envelopes nº 01 – contendo as propostas de preços e classificará o autor da proposta de **menor preço unitário do lote** e aqueles que tenham apresentado propostas em valores sucessivos e superiores em até 10% (dez por cento), relativamente à de menor preço.

9.2 – Quando não forem verificadas, no mínimo, três propostas escritas de preços nas condições definidas no subitem anterior, a pregoeira classificará as melhores propostas subseqüentes, até o máximo de três, além da vencedora, para que seus autores participem da segunda fase, quaisquer que sejam os preços oferecidos nas propostas escritas.

9.3 – Aos proponentes classificados para a segunda fase, conforme subitens 9.1 ou 9.2, será dada oportunidade para novas propostas, por meio de lances verbais e sucessivos, de valores distintos e decrescentes.

9.4 – Não poderá haver desistência dos lances ofertados, sujeitando-se o proponente às sanções legais e determinadas neste edital.

9.5 – Verificando-se, no curso da análise, o descumprimento de requisitos estabelecidos neste Edital e seus Anexos, a mesma será DESCLASSIFICADA.

9.6 – Após esse ato, será encerrada a etapa competitiva de preços propostos documentalmente e ordenadas as ofertas para fornecimento do objeto definido nesse Edital, exclusivamente pelo critério de menor preço unitário.

9.7 – A Pregoeira examinará a aceitabilidade, quanto ao objeto e valor da primeira classificada, decidindo motivadamente a respeito.

9.8 – Sendo aceitável a menor oferta de preço, será verificado o atendimento das condições habilitatórias pelo licitante que tiver formulado.

9.9 – Constatado o atendimento pleno às exigências editalícias, o proponente será declarado vencedor do lote, sendo-lhe adjudicado pela pregoeira o objeto do lote.

9.10 – Se a oferta não for aceitável ou se o proponente não atender as exigências editalícias, a Pregoeira examinará as ofertas subseqüentes, na ordem de classificação, até a apuração de uma proposta válida e licitante habilitado, sendo o respectivo proponente declarado vencedor e a ele adjudicado o objeto do lote.

9.11 – Nas situações previstas nos subitens 9.6 e 9.9, a Pregoeira poderá negociar diretamente com o proponente para que seja obtido preço global melhor.

9.12 – A manifestação de intenção de interpor recurso será feita no final da sessão, com registro em ata da síntese das suas razões, podendo os interessados juntar memoriais no prazo de três dias úteis, abrindo-se igual prazo, posteriormente, para contra-razões.

9.13 – A falta de manifestação imediata e motivada do licitante importará a decadência do direito de recurso e a adjudicação do objeto da licitação pela pregoeira ao vencedor;

9.14 – Decididos os recursos e constatada a regularidade dos atos procedimentais, a autoridade competente homologará a adjudicação para determinar a contratação;

9.15 – Da reunião lavrar-se-á ata circunstanciada, na qual serão registradas as ocorrências relevantes e que, ao final, será assinada pela Pregoeira, Equipe de Apoio e os licitantes presentes.

9.16 – Não se considerará qualquer vantagem não prevista neste Edital e seus Anexos.

10 – SERÃO REJEITADAS AS PROPOSTAS QUE:

10.1 – Contenham mais de 02 (duas) casas decimais em seus valores unitários;

10.2 – Que ultrapasse o valor estimado no Anexo I;

10.3 – Sejam incompletas, isto é, não contenham informação(ões) suficiente(s) que permita(m) a perfeita identificação do produto licitado;

10.4 – Contiverem qualquer limitação ou condição substancialmente contrastante com o presente Edital, ou seja, manifestamente inexecutáveis, por decisão da Pregoeira.

10.5 – Não forem apresentadas **na forma eletrônica** (CD-R ou Pen-Drive) e na **forma impressa e assinada**.

11 – IMPUGNAÇÃO AO EDITAL E RECURSOS:

11.1 – Até dois dias úteis antes da data fixada para recebimento das propostas, qualquer pessoa poderá solicitar esclarecimentos, providências ou impugnar o ato convocatório do pregão.

11.2 – Caberá à pregoeira decidir sobre a impugnação e, desde que todos os interessados sejam avisados, poderá suspender a data de abertura.

11.3 – Acolhida à impugnação contra o ato convocatório, será designada nova data para a realização do certame.

11.4 – Não serão conhecidas as impugnações e os recursos apresentados fora do prazo legal e/ou subscritos por representante não habilitado legalmente ou não identificado no processo para responder pelo proponente;

11.5 – Ao final da sessão, o proponente que desejar recorrer contra decisões da Pregoeira poderá fazê-lo, através do seu representante, manifestando sua intenção com registro da síntese das suas razões, sendo-lhes facultado juntar memoriais no prazo de 3 (três) dias úteis. Os interessados ficam, desde logo, intimados a apresentar contra-razões em igual número de dias, que começarão a correr do término do prazo do recorrente;

11.6 – A falta de manifestação imediata e motivada importará a preclusão do direito de recurso;

11.7 – Não será concedido prazo para recursos sobre assuntos meramente protelatórios ou quando não justificada a intenção de interpor o recurso pelo proponente;

11.8 – Os recursos contra decisões da Pregoeira **não** terão efeito suspensivo.

11.9 – O acolhimento de recurso importará a invalidação apenas dos atos insuscetíveis de aproveitamento.

12 – MULTAS E SANÇÕES ADMINISTRATIVAS:

12.1. A CONTRATADA sujeitar-se-á, em caso de inadimplemento de suas obrigações, definidas neste instrumento ou em outros que o complementem, as seguintes multas, sem prejuízo das sanções legais, Art. 86 a 88 da Lei 8.666/93 e responsabilidades civil e criminal:

12.1.1. Advertência;

12.1.2. Multa, nos seguintes termos:

a) 0,33% (trinta e três centésimos por cento) por dia de atraso, na execução do objeto licitado, calculado sobre o valor correspondente a parte inadimplida.

- b) Até 10% (dez por cento) sobre o valor do contrato, pelo descumprimento de qualquer cláusula do contrato, exceto prazo de entrega;
- c) Até 20% (vinte por cento) sobre o valor contratado, em caso de inexecução total da obrigação assumida, bem como na hipótese de rescisão do contrato prevista no inc. I do art. 79 da Lei Federal nº. 8.666/93;

12.1.3 Suspensão temporária do direito de licitar, de contratar com a Administração pelo prazo de até 02 (dois) anos;

12.1.4 Declaração de inidoneidade para licitar e contratar com a Administração Pública enquanto perdurarem os motivos determinantes da punição ou até que seja promovida a reabilitação perante a própria autoridade que aplicou a penalidade.

12.2. Nenhuma sanção será aplicada sem o devido processo administrativo, que prevê defesa prévia do interessado e recurso nos prazos definidos em lei, sendo-lhe franqueada vista ao processo.

12.3 A multa será descontada dos créditos constantes da fatura, ou outra forma de cobrança administrativa ou judicial.

13 – FORMALIZAÇÃO DO INSTRUMENTO CONTRATUAL:

13.1. Homologada a licitação pela autoridade competente, o município de Renascença, firmará contrato específico com o PROPONENTE VENCEDOR visando à execução do objeto desta licitação nos termos da Minuta do Contrato – ANEXO II, que integra este Edital;

13.2. O licitante vencedor terá prazo de 05 (cinco) dias corridos, contados do recebimento da convocação, para assinar o Contrato.

13.3. A recusa injustificada do adjudicatário em assinar o contrato, retirar ou aceitar o instrumento equivalente, dentro do prazo estabelecido pela Administração, caracteriza o descumprimento total da obrigação assumida, sujeitando-se às penalidades legalmente estabelecidas.

13.4. É facultado à Administração, quando a convocada não assinar o termo de contrato, não retirar ou aceitar o instrumento equivalente, no prazo e condições estabelecidos, convidar os demais licitantes, na ordem de classificação, após comprovação da sua compatibilidade de proposta e habilitação, com esta licitação, para celebração do Contrato;

13.5. Este Edital e seus anexos integram o Contrato firmado, independente de transcrição.

14 – DA DOTAÇÃO ORÇAMENTÁRIA

14.1 – As despesas decorrentes da contratação serão reconhecidas contabilmente com a seguinte dotação orçamentária:

940 Bloco de Financiamento da Gestão do Programa Bolsa Família e Cadastro Único
10.00 SECRETARIA MUNICIPAL DE ASSISTÊNCIA SOCIAL
10.01 FUNDO MUNICIPAL DE ASSISTÊNCIA SOCIAL
0824400412.072 Bloco de Financiamento da Gestão do Programa Bolsa Família e Cadastro Único

3.3.90.30.00.00 Material de Consumo

934 Bloco de Financiamento da Proteção Social Basica (SUAS)

10.00 SECRETARIA MUNICIPAL DE ASSISTÊNCIA SOCIAL

10.01 FUNDO MUNICIPAL DE ASSISTÊNCIA SOCIAL

0824400412.054 PAIF – Programa de Atenção Integral a Família

3.3.90.30.00.00 Material de Consumo

936 Componente para Qualificação da Gestão (SUAS)

10.00 SECRETARIA MUNICIPAL DE ASSISTÊNCIA SOCIAL

10.01 FUNDO MUNICIPAL DE ASSISTÊNCIA SOCIAL

0824400412.058 Componente para Qualificação da Gestão - SUAS

4.4.90.52.00.00 Equipamentos e Material Permanente

934 Bloco de Financiamento da Proteção Social Basica (SUAS)

10.00 SECRETARIA MUNICIPAL DE ASSISTÊNCIA SOCIAL

10.01 FUNDO MUNICIPAL DE ASSISTÊNCIA SOCIAL

0824400412.066 SCFV – Serviço de Convivência e Fortalecimento de Vínculos

3.3.90.30.00.00 Material de Consumo

15 – DOS PRAZOS

15.1 – O prazo de validade das propostas é de no mínimo 60 (sessenta) dias, a partir da data de abertura do prego, conforme discriminado no Anexo IX deste Edital.

15.2 – O prazo de vigência do Contrato será de 12 (doze) meses, contados da data da assinatura do instrumento contratual, podendo ser prorrogado de acordo com o Art. 57 da Lei 8666/93, caso necessário.

16 - OBRIGAÇÕES DA CONTRATANTE

16.1 – Compete à Contratante:

16.2 – Efetuar o pagamento nas condições e preços pactuados.

17 - OBRIGAÇÕES DA CONTRATADA

17.1 – Compete à Contratada:

17.1.1 – A Contratada se compromete a fornecer os objetos da presente licitação, observando as exigências das Secretarias solicitantes, quanto à qualidade, embalagem e quantidades previstas no Anexo I deste edital;

17.1.2 – Os objetos deverão ser entregues dentro do prazo estabelecido e nas quantidades solicitadas, sob pena de responsabilidade contratual, salvo caso fortuito ou motivo de força maior;

17.1.3 – Todo o transporte a ser executado em função da entrega ser parcelada é de total responsabilidade da contratada, correndo por sua conta e risco, inclusive fretes, embalagens, carga e descarga;

17.1.4 – A Contratada responsabilizará por todos os danos causados por seus empregados a Secretaria e/ou terceiros;

17.1.5 – A Contratada se obriga a manter, durante toda a execução do contrato, em todas as condições de habilitação e qualificação exigidas na licitação;

17.1.6 – A Secretaria, através de representante e a qualquer tempo, terá acesso à inspeção do produto a ser entregue pelo fabricante ou fornecedor, verificando as condições de atendimento à proposta;

17.1.7 - A Secretaria através de servidor responsável técnico está autorizada a receber os gêneros alimentícios e fiscalizar o padrão de qualidade e validade dos produtos fornecidos.

18 – DA ENTREGA DO OBJETO:

18.1. Os objetos da presente licitação, deverão ser entregues de forma parcelada, e na quantidade solicitada pela Secretaria solicitante, no prazo máximo de 10 (dez) dias corridos após a solicitação feita pelo departamento responsável, junto ao Departamento de Almoxarifado do Município de Renascença.

18.2 As entregas dos demais itens poderão ser parceladas e retiradas de acordo com a necessidade da Secretaria solicitante.

18.3. Não será aceito na entrega, produtos com descrição diferente daquela constante do Edital e da proposta vencedora.

19 – DO PAGAMENTO

19.1. A Prefeitura Municipal de Renascença se compromete a efetuar o pagamento, na tesouraria municipal ou através depósito bancário, até o 20º (vigésimo) dia do mês subsequente ao da entrega, mediante recebimento da nota fiscal.

19.2. A fatura deverá ser apresentada no Setor de Compras, devidamente identificados, o número da licitação e do Contrato de Prestação de Serviços.

19.2.1 – A Nota Fiscal deverá obrigatoriamente ser emitida em nome da:

MUNICÍPIO DE RENASCENÇA
CNPJ nº 76.205.681/0001-96
Rua Getulio Vargas, nº 901 – Centro
Renascença – PR
CEP: 85.610-000

19.3. Após emissão da Nota Fiscal a empresa devera passar cópia do mesmo na data de emissão no seguinte endereço eletrônico almoxarifado@renascenca.pr.gov.br.

19.4. A nota fiscal deverá estar acompanhada das certidões negativas da FAZENDA FEDERAL e do FGTS, devidamente válidas, para que seja efetuado o pagamento, sendo que é de responsabilidade do fornecedor, manter durante toda a execução do Contrato, em compatibilidade com as obrigações por ele assumidas, todas as condições exigidas na licitação (regularidade fiscal).

20 – DO REAJUSTE

20.1. O preço pelo qual serão fornecidos os objetos da presente licitação não sofrerão reajuste.

21 – DAS DEMAIS CONDIÇÕES CONTRATUAIS

21.1 – Anexo II deste Edital.

22 – DAS DISPOSIÇÕES FINAIS

22.1. A presente licitação não importa necessariamente em contratação, podendo o Município de Renascença revogá-la, no todo ou em parte, por razões de interesse público, derivadas de fato superveniente comprovado ou anulá-la por ilegalidade, de ofício ou por provocação mediante ato escrito e fundamentado disponibilizado no sistema para conhecimento dos participantes da licitação. O Município de Renascença poderá, ainda, prorrogar, a qualquer tempo, os prazos para recebimento das propostas ou para sua abertura;

22.2. O proponente é responsável pela fidelidade e legitimidade das informações prestadas e dos documentos apresentados em qualquer fase da licitação. A falsidade de qualquer documento apresentado ou a inverdade das informações nele contidas implicará a imediata desclassificação do proponente que o tiver apresentado, ou, caso tenha sido o vencedor, a rescisão do contrato ou do pedido de compra, sem prejuízo das demais sanções cabíveis;

22.3. É facultado a Pregoeira, ou à autoridade a ela superior, em qualquer fase da licitação, promover diligências com vistas a esclarecer ou a complementar a instrução do processo;

22.4. Os proponentes intimados para prestar quaisquer esclarecimentos adicionais deverão fazê-lo no prazo determinado pela Pregoeira, sob pena de desclassificação/inabilitação;

22.5. O desatendimento de exigências formais não essenciais não importará no afastamento do proponente, desde que seja possível a aferição da sua qualificação e a exata compreensão da sua proposta;

22.6. As normas que disciplinam este Pregão serão sempre interpretadas em favor da ampliação da disputa entre os proponentes, desde que não comprometam o interesse da Administração, a finalidade e a segurança da contratação;

22.7. As decisões referentes a este processo licitatório poderão ser comunicadas aos proponentes por qualquer meio de comunicação que comprove o recebimento ou, ainda, mediante publicação no site: www.renascenca.pr.gov.br;

22.8. A participação do proponente nesta licitação implica em aceitação de todos os termos deste Edital;

22.9. Os casos não previstos neste Edital serão decididos pela Pregoeira.

22.10. O foro designado para julgamento de quaisquer questões judiciais resultantes deste Edital será o de Marmeleiro – PR.

22.11. A Pregoeira e sua Equipe de Apoio atenderá aos interessados no horário de 08:00 às 11:30 e 13:30 às 17:30, de segunda a sexta-feira, exceto feriados, no Departamento de Compras e Licitações para melhores esclarecimentos.

22.12. A documentação apresentada para fins de habilitação da Empresa vencedora, fará parte dos autos da licitação e não será devolvida ao proponente;

22.13. Não havendo expediente ou ocorrendo qualquer fato superveniente que impeça a realização do certame na data marcada, a sessão será automaticamente transferida para o primeiro dia útil subsequente, no mesmo horário e local anteriormente estabelecidos, desde que não haja comunicação da Pregoeira em contrário.

Os casos omissos, deste Edital, serão resolvidos pela Pregoeira, nos termos da legislação pertinente.

Renascença, 13 de abril de 2017.

LESSIR CANAN BORTOLI
Prefeito

ANEXO I – TERMO DE REFERÊNCIA

1. DO OBJETO

1.1 A presente licitação tem como objeto a **CONTRATAÇÃO DE EMPRESA PARA FORNECIMENTO E INSTALAÇÃO DE PERSIANAS E MATERIAIS PARA OFICINAS DESTINADAS AS NECESSIDADES DA SECRETARIA SOLICITANTE**, sendo:

LOTE 01 - PERSIANAS

ITEM	QUANT	UN	DESCRIÇÃO	VALOR UN	VALOR TOTAL
01	01	UN	PERSIANAS VERTICAIS EM PVC LISA INSTALADA, LÂMINAS COM 09 CM DE LARGURA, FIXADAS EM TRILHO DE ALUMÍNIO RÍGIDO ATRAVÉS DE PRESILHAS DE MATERIAL RESISTENTE, COM SISTEMA DE RECOLHE-EXPANDE ACIONADO ATRAVÉS DE CORDAS DE NYLON E TAMANHOS A SEREM DEFINIDOS EM CADA LOCAL A SER INSTALADO, SENDO 03 JANELAS TOTALIZANDO 16,56 M2 DE PERSIANAS VERTICAIS EM PVC, E 10,95 METROS DE BANDÔ PARA PERSIANA EM PVC, NA COR VERDE JADE (CLARO) E UNIDADES DE SUPORTE (L) PARA PERSIANAS NECESSÁRIOS. NA INSTALAÇÃO DEVEM SER INCLUÍDOS TODOS OS COMPONENTES PARA O PERFEITO FUNCIONAMENTO DAS PERSIANAS. GARANTIA MÍNIMA DE 01 (UM) ANO.	1.747,65	1.747,65
TOTAL ESTIMADO LOTE 01					1.747,65

LOTE 02 – ARMARINHO

ITEM	QUANT	UN	DESCRIÇÃO	VALOR UN	VALOR TOTAL
------	-------	----	-----------	----------	-------------

01	50	UN	LINHA PARA CROCHÊ: COMPOSIÇÃO: 100% ALGODÃO MERCERIZADO LINHA CROCHÊ FIO NE 4/2COM 500 METROS (TEX 295) CORES A ESCOLHER.	14,27	713,50
02	30	UN	BARBANTE CRU 4/8. ROLO COM 528 METROS.	17,93	537,90
03	100	Mt	BORDADO COM PASSA FITA DE COR BRANCA CONTÉM: LARGURA 2 CM. COMPOSIÇÃO: 80% POLIÉSTER 20% ALGODÃO.	1,93	193,00
04	50	Mt	VIÉS, CORES A ESCOLHER, 100% ALGODÃO, 12 MM DE LARGURA.	0,79	39,50
05	10	Peças	SIANINHA UTILIZADO EM BORDADOS, ACABAMENTOS, TOALHAS, CHINELOS, ROUPAS EM GERAL, ETC. LARGURA: 5 MM COMPOSIÇÃO: 100% VISCOSE. PEÇA COM 10 METROS. CORES A ESCOLHER.	8,10	81,00
06	10	UN	TECIDO TIPO POPELINE 100% ALGODÃO EM DIVERSAS CORES E ESTAMPAS, MEDINDO 50 CM DE CADA UNIDADE PARA BORDADO.	12,00	120,00
07	50	UN	LINHA MEADA PARA BORDAR EM DIVERSAS CORES COMPOSIÇÃO: 100% ALGODÃO MERCERIZADO. MEADAS DE 8M COM 6 FIOS SEPARÁVEIS COM UMA LEVE TORÇÃO, PARA QUE POSSAM SER USADOS DE 1 A 6 FIOS, DEPENDENDO DA TÉCNICA DO BORDADO OU DO TECIDO QUE ESTIVER SENDO UTILIZADO.	2,73	136,50
08	04	Rolo	TECIDO PARA PANO DE COPA LISO, 100% DE ALGODÃO DE 70 CM DE ALTURA – ROLO COM 50 METROS.	317,67	1.270,68
09	75	UN	TOALHA DE ROSTO 100% ALGODÃO MEDINDO 45 X 70 CM, COM BARRA DE ÉTAMINE PARA BORDAR PONTO CRUZ COM 36 PONTOS. CORES DIVERSAS CLARAS, SENDO: BRANCA,	16,20	1.215,00

			AMARELO BEBÊ, AZUL BEBÊ, VERDE CLARO ROSA CLARO.		
10	75	UN	TOALHA DE BOCA 100% ALGODÃO MEDINDO 25 X 36 CM, COM BARRA EM ÉTAMINE PARA BORDAR PONTO CRUZ. CORES DIVERSAS CLARAS, SENDO: BRANCA, AMARELO BEBÊ, AZUL BEBÊ, VERDE CLARO, ROSA CLARO.	6,73	504,75
11	10	Peças	FITA DE CETIM Nº 01 FACE SIMPLES, PEÇAS COM 100 METROS COM 7 MM DE LARGURA, EM CORES DIVERSAS CLARAS, SENDO: BRANCA, AMARELO CLARO, AZUL CLARO, VERDE CLARO, ROSA CLARO.	18,90	189,00
12	02	Rolos	PÉROLA PLÁSTICA EM ROLO 4 MM COR: BRANCO, CORDÃO COM 30 METROS IDEAL PARA MONTAGEM E CUSTOMIZAÇÃO DE ARTESANATOS, BIJOUTERIAS, ADEREÇOS, LEMBRANCINHA, TIARAS.. ETC.	154,80	309,60
13	01	UN	MANTA DE STRASS – PRATA CRYSTAL – TAMANHO DA PEDRA: SS10 COM BASE METAL PRATA CRYSTAL COM SILICONE. É COMPOSTO DE 01 PEÇA/TIRA DE 120 CM X 45 CM COM APROXIMADAMENTE 48.000 PEDRAS. IDEAL PARA CUSTOMIZAÇÃO DE ROUPAS, CALÇADOS, ETC.	386,00	386,00
TOTAL ESTIMADO LOTE 02					5.696,43

LOTE 03 – MATERIAIS PARA OFICINAS

ITEM	QUANT	UN	DESCRIÇÃO	VALOR UN	VALOR TOTAL
01	01	UN	TELA PARA PROJEÇÃO COM TRIPÉ: TAMANHO DA TELA DE	863,27	863,27

			1,80 X 1,80 MTS. MECANISMO DE ENROLAMENTO AUTOMÁTICO E TRIPÉ TELESCÓPICO ACOPLADO AO CONJUNTO DA TELA. ESTRUTURA SÓLIDA 100% EM ALUMÍNIO. PINTURA COM TINTA EPÓXI DE ALTA RESISTÊNCIA; ENROLAMENTO AUTOMÁTICO DO TECIDO, COM MECANISMOS DE MOLA; TELA PORTÁTIL; POSSUI ALÇA ANATÔMICA; TRIPÉ TELESCÓPICO COM AJUSTE DE ALTURA POR GATILHO, (ALTURA DE ATÉ 2,80MTS); SISTEMA DE AJUSTE DE IMAGEM TRAPEZOIDAL – KEYSTONE; TECIDO MATTE WHITE-I (BRANCO COM VERSO PRETO), ESTRUTURA COM FILAMENTOS DE POLIESTER, GANHO DE BRILHO DE 1.1.		
02	01	UN	PROJETOR COM TECNOLOGIA: 3LCD ENERGIA: VOLTAGEM: 100 ~ 240V; FREQUÊNCIA: 50~60H; CONEXÃO: USB 2.0 TIPO A; USB 2.0 TIPO B; ENTRADA VGA; ENTRADA HDMI; ENTRADA COMPOSTA; ENTRADA S-VÍDEO; ENTRADA DE ÁUDIO; RECURSOS: FUNÇÃO DE SILÊNCIO AV; COMPATÍVEL COM CÂMERA DE DOCUMENTOS; CORREÇÃO KEYSTONE HORIZONTAL E VERTICAL; LÂMPADA DE LONGA DURAÇÃO; PROJEÇÃO EM REDE; FUNÇÃO DE CÓPIA OSD, SEM PC; FUNÇÃO DE SPLITSCREEN; CONFIGURAÇÃO DO PROJETOR POR CÓDIGO QR; SUPORTE PARA ADAPTADOR WI FI; ZOOM:: DIGITAL; FACTOR:	3.179,97	3.179,97

			<p>1.35;IMAGEM: EMISSÃO DE LUZ COLORIDA: 3.200 LUMENS E 2.240 LUMENS (EM MODO DE ECONOMIA); EMISSÃO DE LUZ BRANCA: 3.200 LUMENS E 2.240 LUMENS (EM MODO DE ECONOMIA); RELAÇÃO DE CONTRASTE 15.000 :1; RESOLUÇÃO: SVGA, 800 X 600, 4:4; MODOS DE IMAGENS: QUADRO, CINEMA, DINÂMICO, APRESENTAÇÃO, SRGB; PROTEÇÃO: PROTEÇÃO KENSINGTON; CADEADO; ORIFÍCIO DO CABO DE SEGURANÇA; BLOQUEIO DE UNIDADE LAN SEM FIOS; PROTEÇÃO POR SENHA; RUÍDO: NÍVEL DE RUÍDO NORMAL: 37 DB (A); ECONOMIA: 28 DB (A) ALTO FALANTES: INCLUÍDO DE 2 WATTS; LENTE: LENTES DE PROJEÇÃO NÚMERO F1,44; DISTÂNCIA FOCAL 16,7 MM; FOCO DE AJUSTE MANUAL - OFFSET 8:1; PROJEÇÃO: TAMANHO: 30 ~ 350 POLEGADAS; DISTÂNCIA: 1,77 M - 2,4 M (60 POLEGADA ECRÃ) TEMPO DE ESPERA: TEMPO DE INÍCIO: CERCA DE 6 SEGUNDOS; PERÍODO DE AQUECIMENTO: 30 SEGUNDOS; CONTEÚDO DA EMBALAGEM: PROJETO, CONTROLE REMOTO E PILHAS (DUAS PILHAS ALCALINAS AA); CABO DE ALIMENTAÇÃO; CABO VGA; CABO USB; CASE DE TRANSPORTE.</p>		
03	01	UN	CAIXA AMPLIFICADA	1.449,97	1.449,97

			MULTIUSO: COM ALTO FALANTE DE 15" POLEGADAS. COM RÁDIO FM. REPRODUÇÃO DE MÍDIA COM CONEXÃO USB, SD, AUX. VIA AV IN E MIX OUT. GRAVES, MÉDIOS E AGUDOS; CONECTOR PARA INSTRUMENTO MUSICAL ELÉTRICO E MICROFONE. ACOMPANHAM 2 MICROFONES SEM FIO, DE ALTA QUALIDADE DE CAPTAÇÃO. CAIXA COM BATERIA INTERNA DE LONGA DURAÇÃO. INCLUEM, CABO PARA ENERGIA, CABO PARA ADAPTAÇÃO EM VEÍCULOS, PARA CARGA DE BATERIA E SUPORTES PARA MICROFONES. POTÊNCIA DE 450WRMS.		
04	01	UN	FILMADORA, CAPTURAS DE IMAGEM COM ESTABILIDADE MESMO EM SITUAÇÕES DESFAVORÁVEIS. EQUIPADA COM LENTE GRANDE ANGULAR DE 26.8MM COM PROCESSADOR DE IMAGEM. AS FOTOS PODEM SER REALIZADAS A PARTIR DA RESOLUÇÃO 9.2MP E OS VÍDEOS CAPTURADOS COM QUALIDADE FULL HD. POSSUI AMPLO VISOR COLORIDO LCD ATRAVÉS DO QUAL É POSSÍVEL ACOMPANHAR EM TEMPO REAL AS IMAGENS CAPTURADAS/GRAVADAS. TELA LCD CLEAR PHOTO (230.400 PONTOS) GRAN ANGULAR (16: 9) DE 6.7 CENTÍMETROS (TIPO 2,7); MEMÓRIA EXTERNA: MEMORY STICK MICRO E MICRO SD/SDHC/SDXC; ÁUDIO DOLBY	2.716,63	2.716,63

			<p>DIGITAL ESTÉREO DE 2 CANAIS, DOLBY DIGITAL STEREO CREATOR, MPEG-4 AAC-LC 2 CANAIS, MPEG-4 PCM LINEAR DE 2 CANAIS (48K HZ / 16 BITS)</p> <p>BATERIA: 1240MAH, NP-BX1; SENSOR CMOS EXMOR R, RETROILUMINADO TIPO 1 / 5.8 (3,1 MM); ZOOM: OPTICAL ZOOM: 30X. ZOOM DE IMAGEM NÍTIDA: 60X. DIGITAL ZOOM: 350X; LENTE: ZEISS VARIO-TESSAR. GRAVAÇÃO: COMPATÍVEL COM O FORMATO AVCHD VER.2.0: MPEG4-AVC / H.264, FORMATO XAVC S, MP4: MPEG-4 AVC / H.264, MPEG4-AVC / H264; INTERFACE: MINICONECTOR ESTÉREO, TERMINAL HDMI. ACOMPANHA BOLSA PARA TRANSPORTE E CARTÃO DE MEMÓRIA MICRO SD DE 16GB.</p>		
05	01	UN	<p>CÂMERA FOTOGRÁFICA DIGITAL COM RESOLUÇÃO: 18.0 MEGAPIXELS; COM LENTE 18/55MM; RESOLUÇÃO MÁXIMA: 5184 X 3456 PIXELS; TAMANHO DA TELA: 3.0 POLEGADAS; FUNÇÕES: ABORDAGEM DE MONITORAMENTO, DETECTOR DE CENA, DETECTOR DE ROSTO, DETECTOR DE SORRISOS, DISPARO AUTOMÁTICO, ESTABILIZADOR DE IMAGEM; FORMATO DE IMAGEM: JPEG, RAW; FORMATO DE VÍDEO: H.264/AVC, MOV, MPEG-4; VELOCIDADE DO OBTURADOR: 1/30 - 1/4000 S; ISO 100, 12800, 400, 6400, AUTOMÁTICO SENSOR</p>	4.232,90	4.232,90

			CMOS; EFEITOS DE IMAGEM; COR INTENSA, COR NATURAL, COR TOTAL, ESPORTES, LUZ DO DIA, NOTURNO, NUBLADO, PRETO & BRANCO, ROXO, SÉPIA; QUADROS POR SEGUNDO: 30FPS; SISTEMA DE VÍDEO: NTSC, PAL; SISTEMA OPERACIONAL COMPATÍVEL: MICROSOFT WINDOWS; CARTÃO DE MEMÓRIA COMPATÍVEL SD, SDHC, SDXC; FONTE DE ENERGIA: BATERIA RECARREGÁVEL. ACOMPANHA BOLSA PARA TRANSPORTE E CARTÃO DE MEMÓRIA MICRO SD DE 16GB.		
TOTAL ESTIMADO LOTE 03					12.442,74

LOTE 04 – MATERIAIS PARA MANUTENÇÃO DE INSTRUMENTOS MUSICAIS

ITEM	QUANT	UN	DESCRIÇÃO	VALOR UN	VALOR TOTAL
01	20	Jogo	JOGO DE CORDAS DE NYLON PARA VIOLÃO – ESPESSURA 0.10 REVESTIMENTO DE COBRE PRATEADO, ACABAMENTO COLOR CODE, COMPRIMENTO DE ESCALA 648 MM / 25 1/2”	55,63	1.112,60
02	05	Jogo	JOGO DE CORDAS PARA GUITARRA – ESPESSURA 0.11/49 ENCAPADAS COM NÍQUEL	55,97	279,85
03	03	UN	FONTE DE ALIMENTAÇÃO PARA TECLADOS, TENSÃO DE ENTRADA 110/220VOLTS (AUTOMÁTICO), (60 HZ) AMPERAGEM DE SAÍDA 12 VDC – 1,0A, TENSÃO DE SAÍDA 12 VOLTS. MATERIAL PLÁSTICO.	100,27	300,81
04	02	Par	PAR DE BAQUETA 7A, DIMENSÕES: 39,37 CM; DIÂMETRO: 1,371 CM, EMBALAGEM: PAR, MATERIAL	88,47	176,94

			EM MADEIRA.		
05	01	UN	PELE PARA SURDO DE BATERIA 16" . GROSSA COM PERFIL DE ALUMÍNIO GRANDE REFORÇADO. ABAFAMENTO COM SST NA PARTE INFERIOR.	205,30	205,30
06	02	UN	PEDESTAL PARA MICROFONE TIPO GIRAFÁ COM CACHIMBO E ACABAMENTO CROMADO. PÉS DOBRÁVEIS E ANTIDERRAPANTES, EMBORRACHADOS. ALTURA DOBRADO MÍNIMA 1,00 METRO. ALTURA MÁXIMA APROXIMADA DE 2,00 METROS. COM AJUSTAMENTO DA HASTE.	163,30	326,60
07	01	UN	MICROFONE DE MÃO PARA PEDESTAL (CACHIMBO) RESISTENTE COM 180° DE GIRO. CORPO FABRICADO EM MATERIAL RESISTENTE. RESPOSTA DE FREQUÊNCIA: 50 HZ A 15,000 KHZ. INCLUINDO CABO DE APROXIMADAMENTE 6,30 METROS, COM INTERRUPTOR ON/OFF	296,63	296,63
08	01	UN	CUBO AMPLIFICADOR PARA GUITARRA POTÊNCIA: 100 WATTS RMS, 01 ENTRADA/CONEXÃO PARA GUITARRA COM SENSIBILIDADE DE 100MV (ALTA IMPEDÂNCIA), 02 FALANTES DE 10", 02 CANAIS: CLEAN (LIMPO) E DRIVE (DISTORÇÃO), REVERB DE MOLA, SAÍDA PARA FONE DE OUVIDO, SAÍDA DE LINHA PARA CONEXÃO EM MESA DE SOM (MIXER), ENTRADA PARA FOOTSWITCH QUE PERMITE TROCAR OS CANAIS, LIGAR OU DESLIGAR O EFEITO DE REVERB (FOOTSWITCH INCLUSO), PESO: 15 KG, DIMENSÕES: 580 X 480 X 275	1.693,30	1.693,30

			MM		
09	06	UN	FONE DE OUVIDO COM SISTEMA ACÚSTICO ABERTO. 32 AMPERE, COM ESTÉREO, FREQUÊNCIA 18 A 20.000 HZ, IMPEDÂNCIA: 32 32 OHM. CONEXÃO POR CABO DE COBRE COM APROXIMADAMENTE 1 METRO, COM DIÂMETRO DE ACÚSTICA DE 30 MM.	76,13	456,78
TOTAL ESTIMADO LOTE 04					4.848,81

ANEXO II - MINUTA DO TERMO DO CONTRATO

MINUTA DE CONTRATO DE COMPRA E VENDA

Nº ____/____.

(Pregão Presencial Nº 027/2017 - PMR)

Pelo presente instrumento de Contrato de Fornecimento, de um lado o **MUNICÍPIO DE RENASCENÇA**, Estado do Paraná, neste ato representado pelo Sr. LESSIR CANAN BORTOLI, portador do RG nº/PR e CPF sob nº, Prefeito Municipal, de ora em diante denominado simplesmente de **CONTRATANTE** e de outro lado a empresa, CNPJ/MF nº, com sede à Rua....., Cidade de, Estado do, aqui denominada simplesmente de **CONTRATADA** estando as partes sujeitas às normas da Lei 8.666 de 21 de junho de 1993, e subsequentes alterações, obedecidas as condições estabelecidas na licitação realizada na modalidade **PREGÃO PRESENCIAL Nº ___/2017**, mediante as seguintes cláusulas e condições:

CLÁUSULA PRIMEIRA - DO OBJETO

1.1 Tem por objeto o presente Instrumento, a **AQUISIÇÃO DE** _____.

1.2 Todos os itens deverão ser de boa qualidade e atender eficazmente às finalidades que deles naturalmente se esperam, conforme determina o Código de Defesa do Consumidor.

PARÁGRAFO ÚNICO - Integram e completam o presente termo contratual, para todos os fins de direito, obrigando às partes em todos os seus termos, as condições expressas no Edital de **PREGÃO PRESENCIAL Nº xx/2017**, juntamente com seus anexos e a proposta da **CONTRATADA**.

CLÁUSULA SEGUNDA - DO VALOR CONTRATUAL

2.1 Pelo fornecimento do objeto ora contratado, o **CONTRATANTE** pagará a **CONTRATADA** o valor total de R\$ _____ (_____), de acordo com a proposta abaixo descrita:

LOTE	QUANT	UNID	DESCRIÇÃO DO PRODUTO	VL UNIT	VL TOTAL

2.2 Nos preços ofertados deverão estar incluídos todos os custos, despesas, impostos, embalagem, seguro de transporte, transporte (carga e descarga) até o destino, bem como, toda e qualquer taxa que vier a incidir sobre o objeto.

2.3 Os preços oferecidos serão irrevogáveis.

CLÁUSULA TERCEIRA - DAS CONDIÇÕES DE PAGAMENTO

3.1. A Prefeitura Municipal de Renascença se compromete a efetuar o pagamento, na tesouraria municipal ou através depósito bancário, até o 20º (vigésimo) dia do mês subseqüente ao da entrega, mediante recebimento da nota fiscal.

3.2. A fatura deverá ser apresentada no Setor de Compras, devidamente identificados, o número da licitação e do Contrato de Prestação de Serviços.

3.2.1 – A Nota Fiscal deverá obrigatoriamente ser emitida em nome da:

MUNICÍPIO DE RENASCENÇA
CNPJ nº 76.205.681/0001-96
Rua Getulio Vargas, nº 901 – Centro
Renascença – PR
CEP: 85.610-000

19.3. Após emissão da Nota Fiscal a empresa devera passar cópia do mesmo na data de emissão no seguinte endereço eletrônico almoxarifado@renascenca.pr.gov.br.

19.4. A nota fiscal deverá estar acompanhada das certidões negativas da **FAZENDA FEDERAL** e do **FGTS**, devidamente válidas, para que seja efetuado o pagamento, sendo que é de responsabilidade do fornecedor, manter durante toda a execução do Contrato, em compatibilidade com as obrigações por ele assumidas, todas as condições exigidas na licitação (regularidade fiscal).

CLÁUSULA QUARTA - DOS RECURSOS FINANCEIROS

4.1 Conforme discriminado a seguir:

➤

CLÁUSULA QUINTA - DO PRAZO E CONDIÇÕES DE ENTREGA

5.1. Os objetos da presente licitação, deverão ser entregues de forma parcelada, e na quantidade solicitada pela Secretaria solicitante, no prazo máximo de 05 (cinco) dias corridos, após solicitação formal, junto ao Departamento de Almoxarifado do Município de Renascença.

5.2 As entregas dos demais itens poderão serão parceladas e retiradas de acordo com a necessidade da Secretaria solicitante.

5.3. Não será aceito na entrega, produtos com descrição diferente daquela constante do Edital e da proposta vencedora.

CLÁUSULA SEXTA – DAS OBRIGAÇÕES DA CONTRATANTE

6.1 – Compete à Contratante:

6.2 – Efetuar o pagamento nas condições e preços pactuados.

6.3 – Fiscalizar a entrega dos produtos.

6.3.1 - RESPONSÁVEL PELO CONTRATO: Zuleide Rovani de Bona

6.3.2 - Fiscal e Controlador do Contrato: Daisy Berlatto

CLÁUSULA SÉTIMA – DAS OBRIGAÇÕES DA CONTRATADA

7.1 – Compete à Contratada:

7.1.1 – A Contratada se compromete a fornecer os objetos da presente licitação, observando as exigências das Secretarias, quanto à qualidade, embalagem e quantidades previstas no Anexo I deste edital;

7.1.2 – Os objetos do presente contrato deverão ser entregues dentro do prazo estabelecido e nas quantidades solicitadas, sob pena de responsabilidade contratual, salvo caso fortuito ou motivo de força maior;

7.1.3 – Todo o transporte a ser executado em função da entrega ser parcelada é de total responsabilidade da contratada, correndo por sua conta e risco, inclusive fretes, embalagens, carga e descarga;

7.1.4 – A Contratada responsabilizará por todos os danos causados por seus empregados a Secretaria e/ou terceiros;

7.1.5 – A Contratada se obriga a manter, durante toda a execução do contrato, em todas as condições de habilitação e qualificação exigidas na licitação;

7.1.6 – A Secretaria, através de representante e a qualquer tempo, terá acesso à inspeção do produto a ser entregue pelo fabricante ou fornecedor, verificando as condições de atendimento à proposta;

7.1.7 - A Secretaria através de servidor responsável técnico está autorizada a receber os produtos e fiscalizar o padrão de qualidade.

7.1.8 – Os equipamentos terão garantia de 12 (doze) meses.

CLÁUSULA OITAVA - DAS SANÇÕES ADMINISTRATIVAS PARA O CASO DE INADIMPLENTO CONTRATUAL

8.1. A CONTRATADA sujeitar-se-á, em caso de inadimplemento de suas obrigações, definidas neste instrumento ou em outros que o complementem, as seguintes multas, sem prejuízo das sanções legais, Art. 86 a 88 da Lei 8.666/93 e responsabilidades civil e criminal:

8.1.1. Advertência;

8.1.2. Multa, nos seguintes termos:

- a) 0,33% (trinta e três centésimos por cento) por dia de atraso, na execução do objeto licitado, calculado sobre o valor correspondente a parte inadimplida.
- b) Até 10% (dez por cento) sobre o valor do contrato, pelo descumprimento de qualquer cláusula do contrato, exceto prazo de entrega;
- c) Até 20% (vinte por cento) sobre o valor contratado, em caso de inexecução total da obrigação assumida, bem como na hipótese de rescisão do contrato prevista no inc. I do art. 79 da Lei Federal nº. 8.666/93;

8.1.3. Suspensão temporária do direito de licitar, de contratar com a Administração pelo prazo de até 02 (dois) anos;

8.1.4. Declaração de inidoneidade para licitar e contratar com a Administração Pública enquanto perdurarem os motivos determinantes da punição ou até que seja promovida a reabilitação perante a própria autoridade que aplicou a penalidade.

8.2. Nenhuma sanção será aplicada sem o devido processo administrativo, que prevê defesa prévia do interessado e recurso nos prazos definidos em lei, sendo-lhe franqueada vista ao processo.

8.3 A multa será descontada dos créditos constantes da fatura, ou outra forma de cobrança administrativa ou judicial.

CLÁUSULA NONA - DA RESCISÃO

9.1 O presente Contrato poderá ser rescindido caso ocorram quaisquer dos fatos elencados no art. 78 e seguintes da Lei nº 8.666/93.

9.2 A **CONTRATADA** reconhece os direitos do **CONTRATANTE**, em caso de rescisão administrativa prevista no art. 77 da Lei nº 8.666/93.

CLÁUSULA DÉCIMA - DA LEGISLAÇÃO APLICÁVEL

10.1 O presente instrumento contratual rege-se pelas disposições expressas na Lei n.º 8.666/93 de 21 de junho de 1993, e pelos preceitos de Direito Público, aplicando-se-lhe supletivamente os princípios da Teoria Geral dos Contratos e as disposições de Direito Privado.

CLÁUSULA DÉCIMA PRIMEIRA - DA TRANSMISSÃO DE DOCUMENTOS

11.1 A troca eventual de documentos e correspondências entre o **CONTRATANTE** e a **CONTRATADA**, será feita através de protocolo. Nenhuma outra forma será considerada como prova de entrega de documentos ou cartas.

CLAUSULA DÉCIMA SEGUNDA – DA FRAUDE E DA CORRUPÇÃO

I - O contratado deve observar e fazer observar, por seus fornecedores e subcontratados, se admitida subcontratação, o mais alto padrão de ética durante todo o processo de contratação e de execução do objeto contratual.

Para os propósitos desta Cláusula, definem-se as seguintes práticas:

a) “**prática corrupta**”: oferecer, dar, receber ou solicitar, direta ou indiretamente, qualquer vantagem com o objetivo de influenciar a ação de servidor público no processo de licitação ou na execução de contrato;

b) “**prática fraudulenta**”: a falsificação ou omissão dos fatos, com o objetivo de influenciar o processo de licitação ou de execução de contrato;

c) “**prática colusiva**”: esquematizar ou estabelecer um acordo entre dois ou mais licitantes, com ou sem o conhecimento de representantes ou prepostos do órgão licitador, visando estabelecer preços em níveis artificiais e não competitivos;

d) “**prática coercitiva**”: causar dano ou ameaçar causar dano, direta ou indiretamente, às pessoas ou sua propriedade, visando influenciar sua participação em um processo licitatório ou afetar a execução do contrato;

e) “**prática obstrutiva**”: (i) destruir, falsificar, alterar ou ocultar provas em inspeções ou fazer declarações falsas aos representantes do organismo financeiro multilateral, com o objetivo de impedir materialmente a apuração de alegações de prática prevista na cláusula Decima Terceira deste edital; (ii) atos cuja intenção seja impedir materialmente o exercício do direito de o organismo financeiro multilateral promover inspeção.

II - Na hipótese de financiamento, parcial ou integral, por Organismo Financeiro multilateral, mediante adiantamento ou reembolso, este Organismo imporá sanção sobre uma empresa ou pessoa física, inclusive declarando-a inelegível, indefinidamente ou por prazo determinado, para a outorga de contratos financiados pelo organismo se, em qualquer momento, constatar o envolvimento da empresa, diretamente ou por meio de um agente, em práticas corruptas, fraudulentas, colusivas, coercitivas ou obstrutivas ao participar da licitação ou da execução um contrato financiado pelo Organismo.

III - Considerando os propósitos das Cláusulas acima, o licitante vencedor, como condição para a contratação, deverá concordar e autoriza que, na hipótese de o contrato vir a ser financiado, em parte ou integralmente, por Organismo Financeiro Multilateral, mediante adiantamento ou reembolso, permitirá que o Organismo Financeiro e/ou pessoas por ele formalmente indicadas possam inspecionar o local de execução do contrato e todos os documentos, contas e registros relacionados à licitação e à execução do Contrato.

CLÁUSULA DÉCIMA TERCEIRA – DOS CASOS OMISSOS

13.1 Os casos omissos serão resolvidos à luz da Lei nº 8.666/93, e dos princípios gerais de direito.

CLÁUSULA DÉCIMA QUARTA - DO FORO

14.1 Fica eleito o foro da Comarca de Marmeleiro, estado do Paraná para dirimir dúvidas ou questões oriundas do presente Contrato. E por estarem justas e contratadas, as partes assinam o

presente instrumento contratual, por si e seus sucessores, em 03 (três) vias iguais e rubricadas para todos os fins de direito.

Renascença, ____ de _____ de 2017.

LESSIR CANAN BORTOLI

Prefeito Municipal

Contratada

Testemunhas:

ANEXO III – MODELO DE CARTA DE CREDENCIAMENTO

PREGÃO PRESENCIAL Nº (XX/2017 - PMR)

(Nome da Empresa), neste ato representada por seu sócio-gerente/presidente/diretor credencia o Sr(a), conferindo-lhe todos os poderes gerais necessários à prática de quaisquer atos relacionados com o Pregão Presencial nº XX/2017 – PMR, especialmente os de rubricar toda a documentação e as propostas, emitir declarações, apresentar reclamações, impugnações ou recursos, desistir de prazos recursais, assinar atas e ofertar lances verbais de preço na sessão.

(Local e Data)

Assinatura do representante legal da licitante

Nome do representante legal da licitante

ANEXO IV – DECLARAÇÃO

PREGÃO PRESENCIAL Nº (XX/2017 - PMR)

Declaramos para os devidos fins de direito, na qualidade de proponente do procedimento licitatório, Pregão Presencial nº 027/2017, instaurada por esta Prefeitura Municipal, que não fomos declarados inidôneos para licitar ou contratar com o Poder Público, em qualquer de suas esferas.

Por ser expressão da verdade, firmamos a presente.

_____, em _____ de _____ 2017.

Assinatura e identificação do representante
legal da empresa proponente

Nome da empresa proponente

Número do CNPJ

Endereço completo

ANEXO V – DECLARAÇÃO DE CUMPRIMENTO DOS REQUISITOS DO EDITAL

PREGÃO PRESENCIAL Nº (XX/2017 - PMR)

(Nome da Empresa), CNPJ/MF Nº (000), sediada (Endereço Completo), declara, sob as penas da Lei, que cumpre plenamente os requisitos de habilitação.

(Local e Data)

(Nome e Número da Carteira de Identidade do Declarante)

OBS.: Esta declaração deverá ser emitida em papel timbrado da empresa proponente e carimbada com o número do CNPJ.

ANEXO VI – DECLARAÇÃO DE INEXISTÊNCIA DE FATOS IMPEDITIVOS

PREGÃO PRESENCIAL Nº (XX/2017 - PMR)

(Nome da Empresa), CNPJ/MF Nº (000), sediada (Endereço Completo), declara, sob as penas da Lei, que até a presente data inexistem fatos impeditivos para sua habilitação no presente processo ciente da obrigatoriedade de declarar ocorrências posteriores.

(Local e Data)

(Nome e Número da Carteira de Identidade do Declarante)

OBS.: Está declaração deverá ser emitida em papel timbrado da empresa proponente e carimbada com o número do CNPJ.

**ANEXO VII – DECLARAÇÃO DE INEXISTENCIA DE EMPREGADOS
MENORES**

PREGÃO PRESENCIAL Nº (XX/2017 - PMR)

(Nome da Empresa), CNPJ/MF Nº, sediada, (Endereço Completo) Declaro que não possuímos, em nosso Quadro de Pessoal, empregados menores de 18 (dezoito) anos em trabalho noturno, perigoso ou insalubre e em qualquer trabalho, menores de 16 (dezesesseis) anos, salvo na condição de aprendiz, a partir de 14 (quatorze) anos, em observância à Lei Federal nº 9854, de 27.10.99, que altera a Lei nº 8666/93.

(Local e Data)

(Nome e Número da Carteira de Identidade do Declarante)

OBS.:

- 1) Está declaração deverá ser emitida em papel timbrado da empresa proponente e carimbada com o número do CNPJ.
- 2) Se a empresa licitante possuir menores de 14 anos aprendizes deverá declarar essa condição.

ANEXO VIII - ORIENTAÇÕES PARA GERAÇÃO/REDAÇÃO DA PROPOSTA DE PREÇOS EM PROGRAMA ESPECÍFICO DO MUNICÍPIO

Passo 1 - No CD entregue pelo Setor de Licitações salve os arquivos que nele se encontram em pasta específica do seu computador.

Passo 2 - Abra o arquivo KITPROPOSTA.RAR e instale na pasta C:\Proposta\, conforme quadro a seguir:

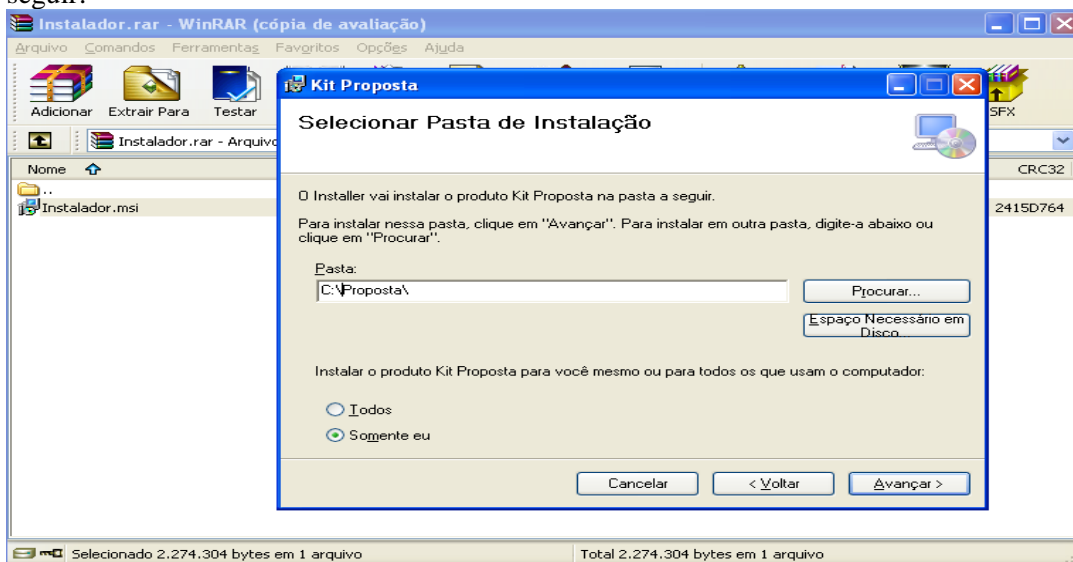

Clique em Avançar até a finalização da instalação.

Tela do Programa

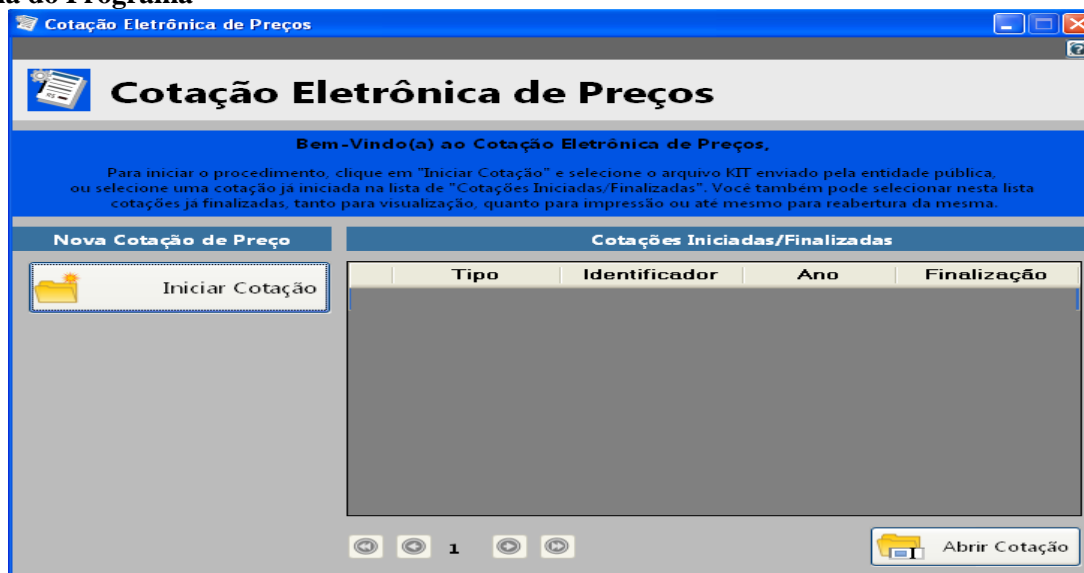

a) Caso você já possua o arquivo CADPROPOSTA.EXE em seu computador, poderá utilizar-se do mesmo para o preenchimento das informações conforme o roteiro a seguir.

2 - PREENCHIMENTO DA PROPOSTA DE PREÇOS

Para informar os valores e as marcas dos produtos contidos no anexo, proceda da seguinte forma:

2.1 Com o programa aberto clique em “Iniciar Cotação” e procure pelo arquivo “Processo_2017_” o qual encontra-se na pasta específica do seu computador (*Conforme Passo 1*).

Tela do Programa

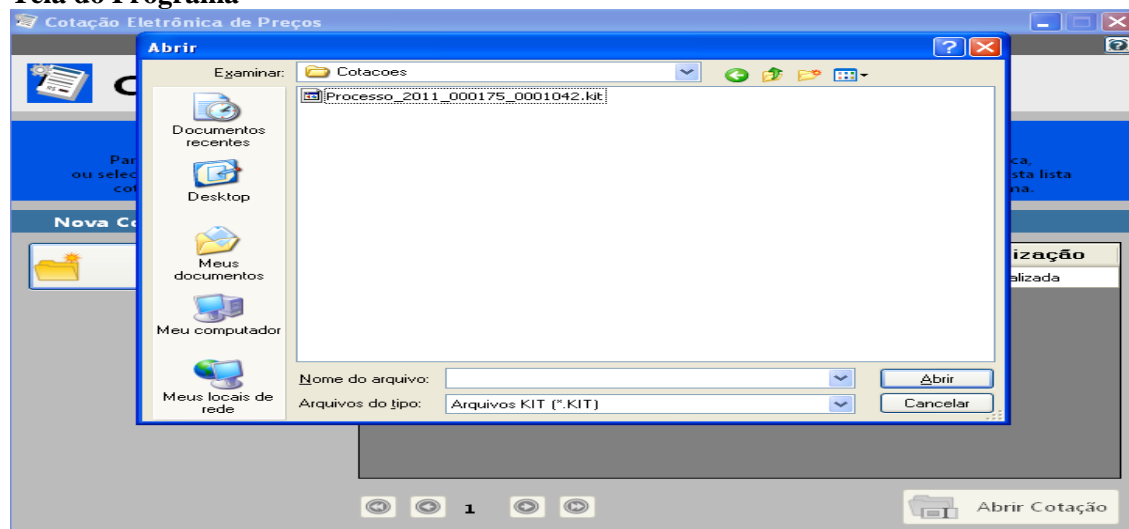

2.2 Selecionado o arquivo e importado ao programa a seguinte tela irá aparecer:

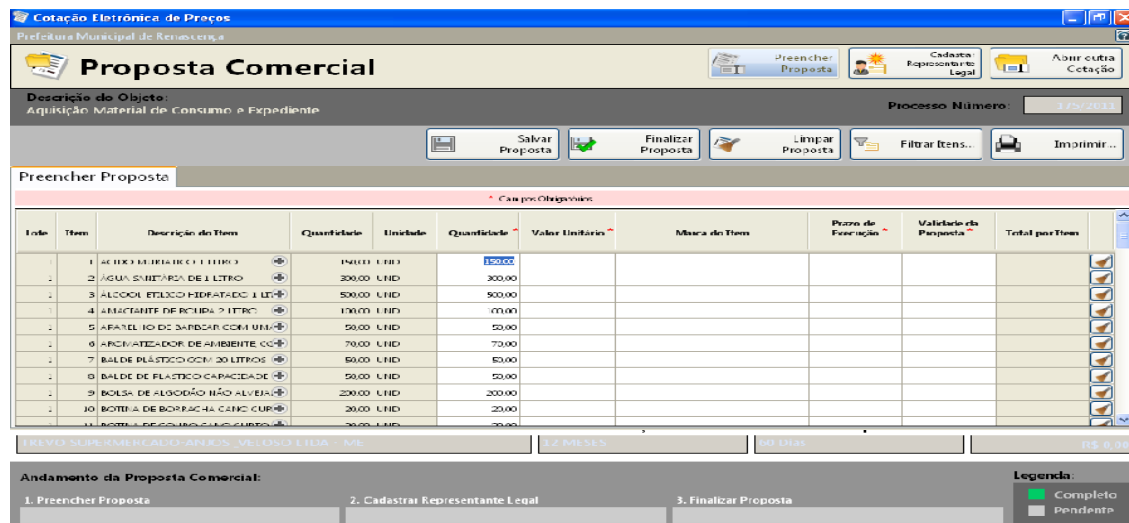

Você vai perceber que existe quatro campos a serem informados: **Marca, Preço Unitário, Prazo de Execução e Validade da Proposta**. O valor deverá ser digitado utilizando o formato 99999,9999. Não coloque o ponto decimal para separar a casa dos milhares, apenas a vírgula para a separação dos centavos.

Os valores devem ser digitados, sempre respeitando o Preço Unit. Máx. para cada item conforme edital de licitação. O valor digitado jamais poderá ultrapassar o valor estipulado nessa coluna, bem como o programa não vai deixar que isso aconteça.

Imediatamente, **clique no botão Salvar Proposta**, para que o programa salve as informações no arquivo.

2.3 Em seguida, clique no botão *Editar Representante Legal* (da empresa). O programa apresentará a seguinte tela:

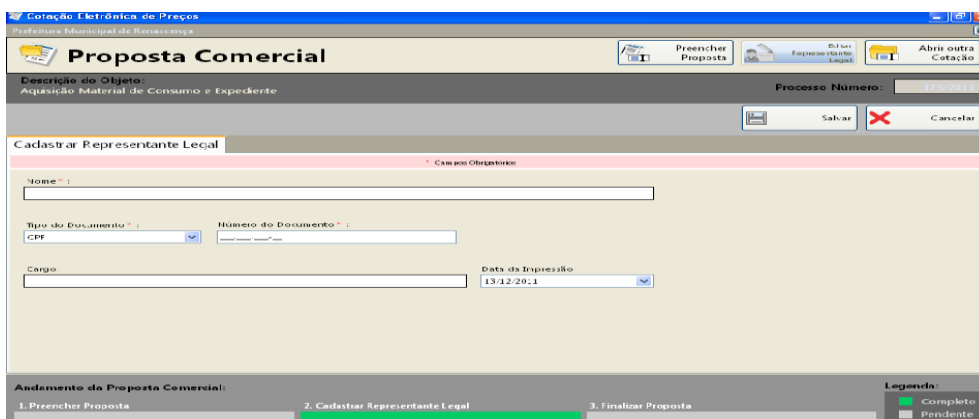

2.4 Digitar as informações solicitadas no quadro (representante legal da empresa, que assina a proposta de preços) e após a inclusão dos dados clique no botão **Salvar** e, logo após, no botão **Cancelar** para voltar ao quadro da proposta novamente.

3. TÉRMINO DO PREENCHIMENTO

3.1 Após o término da digitação/gravação de todos os itens e do Representante Legal clique em **Finalizar Proposta**.

3.1.3 – Aparecerá a seguinte mensagem “*Confirma a Finalização da Proposta?*” clique em SIM. O programa apresentará a seguinte tela:

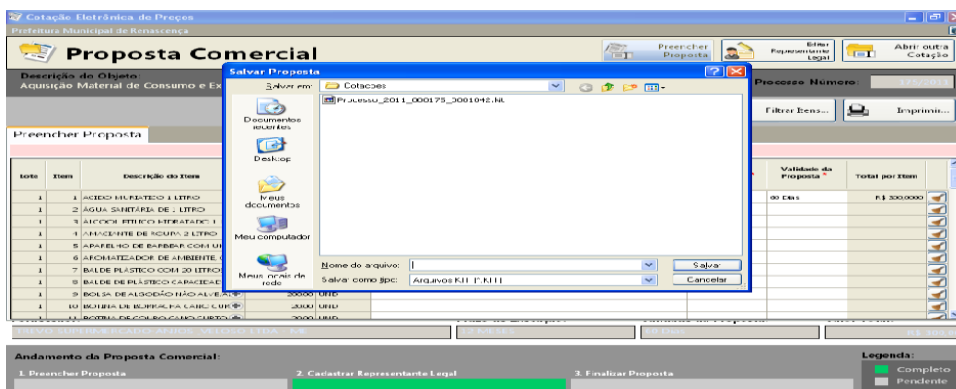

3.2 Salvar o arquivo PROPOSTA.KIT em pasta específica do seu computador, e após, copiá-la em unidade de armazenamento (CD-R ou Pen-Drive) em bom estado, bem acondicionado, para que não sofra danos.

3.3 No botão **imprimir** imprima o documento e coletar assinatura;

3.4 Acondicioná-los em envelope adequado e identificado, conforme orientações deste Edital.

4 PONTOS A SEREM OBSERVADOS:

1º) AO DIGITAR O VALOR NÃO USAR PONTO.
EX: 1520,00 (CERTO) - EX: 1.520,00 (ERRADO)

2º) AO DIGITAR O VALOR DA MERCADORIA, SEMPRE RESPEITAR A COLUNA DO VALOR MÁXIMO UNITÁRIO DO PRESENTE EDITAL.

3º) DEPOIS DE TER BAIXADO O ARQUIVO **KITPROPOSTA.RAR**, O MESMO PODERÁ SER ARMAZENADO NUMA PASTA EM SEPARADO, POIS SERÁ UTILIZADO O MESMO PROGRAMA, QUANDO FOR PARTICIPAR DE NOVAS LICITAÇÕES COM O MUNICÍPIO, QUE REQUEIRAM TAL RECURSO.

4º) AO SALVAR O ARQUIVO EM MEIO ELETRÔNICO (CD-ROMM OU PEN-DRIVE), RECOMENDA-SE TESTAR O ARQUIVO GRAVADO E AINDA POSSUIR EM MÃOS OUTRA CÓPIA ALTERNATIVA NA ABERTURA DA LICITAÇÃO).

**ANEXO X - DECLARAÇÃO DE MICRO EMPRESA OU EMPRESA DE
PEQUENO PORTE**

PREGÃO ELETRÔNICO Nº (XX/2017 – PMR)

Modelo de declaração de enquadramento em regime de tributação de Micro Empresa ou Empresa de Pequeno Porte (na hipótese do licitante ser uma ME ou EPP).

(Nome da Empresa), CNPJ/MF Nº., sediada, (Endereço Completo) Declaro(amos) para todos os fins de direito, especificamente para participação de licitação na modalidade de pregão presencial, que estou(amos) sob o regime de microempresa ou empresa de pequeno porte, para efeito do disposto na Lei Complementar 123, de 14 de dezembro de 2006.

(Local e Data)

(Nome e Número da Carteira de Identidade do Declarante)