

EDITAL DE PREGÃO PRESENCIAL Nº 058/2016 – PMR
PROCESSO Nº 115/2016

LICITAÇÃO EXCLUSIVA PARA MICROEMPRESA E EMPRESA DE PEQUENO PORTE, NOS TERMOS DO INCISO I, DO ARTIGO 48, DA LC 123/2006.

O MUNICÍPIO DE RENASCENÇA - PARANÁ, mediante a Pregoeira, designada pela Portaria nº 002/2016 de 04 de janeiro de 2016, torna público para conhecimento dos interessados que na data e local abaixo indicado fará realizar licitação sob modalidade PREGÃO PRESENCIAL, **do tipo menor preço unitário**, para **CONTRATAÇÃO DE EMPRESA PARA FORNECIMENTO DE PEÇAS, DESTINADAS A MANUTENÇÃO DE MÁQUINAS PESADAS DO MUNICÍPIO DE RENASCENÇA**, para a Secretaria Municipal de Obras, Viação e Urbanismo, conforme discriminação disposta no Anexo I do Edital.

O presente procedimento licitatório obedecerá, integralmente, a Lei Federal nº 10.520, de 17 de julho de 2002, o Decreto Municipal nº 952/2007, e subsidiariamente, a Lei Federal nº 8.666, de 21 de junho de 1993, com as alterações posteriores, e demais normas regulamentares aplicáveis à espécie.

Os envelopes contendo as Propostas de Preços e os Documentos de Habilitação definidos neste Edital e seus Anexos deverão ser entregues no local, data e horário abaixo determinado.

CRENCIAMENTO E ENTREGA DOS ENVELOPES: das 08:30 às 09:00 do dia 30 de agosto de 2016, no Departamento de Compras e Licitações, da Prefeitura Municipal de Renascença, à Rua Getúlio Vargas, nº 901.

ABERTURA DAS PROPOSTAS: das 09:01 do dia 30 de agosto de 2016, junto a sala de reuniões da Administração na Prefeitura Municipal de Renascença - PR.

1 – DO OBJETO

1.1 - O presente Edital tem por objeto a **CONTRATAÇÃO DE EMPRESA PARA FORNECIMENTO DE PEÇAS, DESTINADAS A MANUTENÇÃO DE MÁQUINAS PESADAS DO MUNICÍPIO DE RENASCENÇA**, conforme descrito no presente Edital e seus Anexos.

Compõem este Edital os seguintes anexos:

ANEXO I	Descrição do Objeto
ANEXO II	Minuta do Termo do Contrato
ANEXO III	Exigências para Habilitação
ANEXO IV	Modelo de Carta de Credenciamento
ANEXO V	Modelo Declaração de que a empresa não foi declarada inidônea

ANEXO VI	Declaração de Cumprimento dos Requisitos de Habilitação
ANEXO VII	Modelo de declaração de fato superveniente impeditivo de habilitação
ANEXO VIII	Modelo de declaração de inexistência de empregado menor no quadro da empresa empregadora
ANEXO IX	Orientações para Geração/Redação da Proposta de Preços em Programa específico do município
ANEXO X	Requerimento para Retirada do CD
ANEXO XI	Declaração de Micro e Pequena Empresa

2 – DA PARTICIPAÇÃO

2.1 - Esta licitação destina-se EXCLUSIVAMENTE à participação de Microempresas ou Empresas de Pequeno Porte. Conforme Artigos 47 e 48 da Lei Complementar 123 de 2006.

2.2 - Poderão participar deste Pregão aqueles que atenderem as exigências deste Edital e Anexos.

2.3 - É vedada a participação direta ou indireta nesta licitação:

- a) pessoa física;
- b) empresas estrangeiras que não funcionem no País;
- c) empresa em regime de subcontratação, ou ainda, em consórcio;
- d) empresa que estiver sob concurso de credores, dissolução, liquidação, processo de falência ou recuperação judicial;
- e) empresa que tenha sido declarada inidônea para contratar com a Administração Pública, Direta ou Indireta, Federal, Estadual ou Municipal, ou que tenha sido punida com suspensão do direito de licitar e contratar com o Município;
- f) Que estejam em situação irregular perante a Fazenda Pública, em qualquer esfera da Administração, perante o INSS e FGTS;
- g) Mantenham, direta ou indiretamente, sociedade ou participação com servidor ou dirigente ligado ao governo municipal ou qualquer vínculo de natureza técnica, comercial, financeira ou trabalhista;
- h) Tenham em seu quadro, empregados menores de 18 (dezoito) anos efetuando trabalho noturno, perigoso ou insalubre ou, ainda, empregados com idade inferior a 16 (dezesesseis) anos, efetuando qualquer trabalho, salvo na condição de aprendiz, a partir de 14 (quatorze) anos. Conforme Observância ao Disposto do Inciso XXXIII do Artigo 7º da Constituição Federal (anexo VIII).
- i) representação de mais de uma empresa pelo mesmo representante.

3 – REGULAMENTO OPERACIONAL DO CERTAME

3.1 - O certame será conduzido pela Pregoeira, com o auxílio da equipe de apoio, que terá, em especial, as seguintes atribuições:

- a) acompanhar os trabalhos da equipe de apoio;
- b) responder as questões formuladas pelos fornecedores, relativas ao certame;

- c) abrir as propostas de preços;
- d) analisar a aceitabilidade das propostas;
- e) desclassificar propostas indicando os motivos;
- f) conduzir os procedimentos relativos aos lances e à escolha da proposta do lance de menor preço;
- g) verificar a habilitação do proponente classificado em primeiro lugar;
- h) declarar o vencedor;
- i) receber, examinar e decidir sobre a pertinência dos recursos;
- j) elaborar a ata da sessão;
- k) encaminhar o processo à autoridade superior para homologar e autorizar a contratação;
- l) abrir processo administrativo para apuração de irregularidades visando a aplicação de penalidades previstas na legislação.

4 – DO CREDENCIAMENTO E ENTREGA DOS ENVELOPES

4.1 – Para fins de credenciamento junto à Pregoeira, a proponente deverá enviar um representante munido de documentos que comprovem a existência dos necessários poderes para formulação de propostas e para a prática de todos os demais atos inerentes ao certame, podendo utilizar-se do modelo indicado no ANEXO IV, ou por procuração (com firma reconhecida em cartório), bem como a Carteira de Identidade e ato constitutivo da empresa ou outro documento equivalente.

4.1.1 – No caso de diretor, sócio, proprietário ou assemelhado licitante que comparecer ao local, deverá comprovar a representatividade por meio da apresentação do ato constitutivo, estatuto ou contrato social e seus termos aditivos, do documento de eleição de seus administradores, devidamente registrados na Junta Comercial ou no cartório de pessoas jurídicas, conforme o caso.

4.1.2 – Declaração dando ciência de que cumprem plenamente os requisitos de habilitação, conforme **ANEXO VI**.

4.2 – Os documentos para o credenciamento referido nos subitens 4.1, 4.1.1 e 4.1.2, deverão ser apresentados em sobrecarta (fora dos envelopes).

4.3 – Para comprovação de **MICROEMPRESA, MICROEMPREENDEDOR INDIVIDUAL E EMPRESA DE PEQUENO PORTE** deverá apresentar junto ao credenciamento a declaração conforme **ANEXO XI**.

4.4 – Cada credenciado poderá representar apenas uma empresa.

4.5 – A falta ou incorreção do documento de credenciamento não impedirá a licitante de entregar os envelopes da proposta e de habilitação, mas a impedirá de manifestar-se no certame.

4.6 – Os documentos apresentados deverão ser entregues em original ou cópias xerográficas, devidamente autenticadas por cartório competente.

5 – DA ENTREGA DOS ENVELOPES

5.1 – Os envelopes nº 01 – Proposta de Preços e nº 02 – Documentos serão entregues à Pregoeira e Equipe de Apoio, na ocasião do Credenciamento.

6 – DA PROPOSTA DE PREÇO (ENVELOPE Nº 01)

6.1 – A proposta de preços e os documentos que a instruírem deverão ser apresentados no local, dia e hora determinados, em envelopes devidamente lacrados e rubricados no fecho, e identificados conforme segue:

RAZÃO SOCIAL DO PROPONENTE

PREGÃO PRESENCIAL Nº 058/2016

ENVELOPE Nº 01 (PROPOSTA DE PREÇOS)

ABERTURA: _____

OBJETO: CONTRATAÇÃO DE EMPRESA PARA FORNECIMENTO DE PEÇAS, DESTINADAS A MANUTENÇÃO DE MÁQUINAS PESADAS DO MUNICÍPIO DE RENASCENÇA.

6.2 – A proposta de preços, gerada a partir das orientações constantes no Anexo IX deste edital, que deverá ser apresentada: **na forma eletrônica** (CD-R ou Pen-Drive) para alimentação do sistema de apuração; e na **forma impressa e assinada**, constando os dados do fornecedor e representante legal, endereço e informações para contato; impressa com clareza, em papel A4, sem rasuras ou entrelinhas que dificultem sua análise, de preferência encadernadas ou grampeadas de modo que não existam folhas soltas.

Parágrafo Único: a forma impressa a que se refere este artigo somente será *emitida pelo Programa Específico do Município*. Não será admitida proposta elaborada por outro meio.

6.3. A proposta de preços deverá conter:

- a) A especificação do produto cotado e **marca**;
- b) preço unitário por item do objeto licitado com até **02 (duas)** casas decimais, valor total, expressos em moeda corrente nacional, não superior ao preço máximo estabelecido no **item 2 do presente edital**;
- c) Prazo de validade não inferior a 60 (sessenta) dias corridos, a contar da data de sua apresentação, ficando estabelecido que na omissão será considerado aceito este prazo;
- d) Prazo de execução é de 02 (dois) dias após solicitação formal;
- e) Nome e assinatura do Representante Legal da empresa ou Procurador.
- f) **NO PREÇO COTADO, OBRIGATORIAMENTE ESTARÃO INCLUÍDAS TODAS AS DESPESAS COM IMPOSTOS, TAXAS E ENCARGOS DEVIDOS, MATERIAIS, EQUIPAMENTOS, APARELHOS BEM COMO QUAISQUER OUTRAS DESPESAS, DIRETAS E INDIRETAS INCIDENTES SOBRE A PRESTAÇÃO DOS SERVIÇOS.**

Nota 1: O Programa Específico do Município poderá ser retirado mediante apresentação, junto ao Departamento de Licitações da Prefeitura Municipal de Renascença-PR ou pelo e-mail licitacao@renascenca.pr.gov.br, do Requerimento contido no Anexo X, acompanhado de cópia do Contrato Social e Comprovante de inscrição da empresa Licitante no Cadastro Nacional de Pessoa Jurídica - CNPJ.

6.4 – NÃO SERÃO ADMITIDOS VALORES SUPERIORES AO MÁXIMO ESTIMADO NO ANEXO I – TERMO DE REFERÊNCIA.

6.5 – A apresentação da proposta implicará na plena aceitação, por parte do licitante, das condições estabelecidas neste Edital e seus Anexos.

6.6 – Os preços cotados deverão estar inclusos todos e demais despesas e encargos inerentes ao produto até sua entrega no local fixado neste Edital.

6.7 – Serão desclassificadas as propostas que conflitem com as normas deste Edital ou da legislação em vigor.

7 – DA HABILITAÇÃO

7.1 – Conforme ANEXO III, apresentados no Envelope nº02, identificados conforme segue:

RAZÃO SOCIAL DO PROPONENTE
PREGÃO PRESENCIAL Nº 058/2016
ENVELOPE Nº 02 (DOCUMENTOS DE HABILITAÇÃO)
ABERTURA: _____
OBJETO: CONTRATAÇÃO DE EMPRESA PARA FORNECIMENTO DE PEÇAS, DESTINADAS A MANUTENÇÃO DE MÁQUINAS PESADAS DO MUNICÍPIO DE RENASCENÇA

8 – DA SESSÃO PÚBLICA

8.1 - A sessão pública será, conduzida por uma Pregoeira e realizada de acordo com as disposições contidas na legislação mencionada no preâmbulo deste Edital, em conformidade com as condições nele estabelecidas, bem como em seus anexos, no local e horário já determinados.

8.2 – Declarada a abertura da sessão pela Pregoeira, não mais serão admitidos novos proponentes.

8.3 – Serão abertos os envelopes contendo as propostas de preços, sendo feita a sua conferência e posterior rubrica.

9 – DO JULGAMENTO DAS PROPOSTAS

9.1 – A Pregoeira procederá à abertura dos envelopes nº 01 – contendo as propostas de preços e classificará o autor da proposta de **menor preço unitário do lote** e aqueles que tenham apresentado

propostas em valores sucessivos e superiores em até 10% (dez por cento), relativamente à de menor preço.

9.2 – Quando não forem verificadas, no mínimo, três propostas escritas de preços nas condições definidas no subitem anterior, a pregoeira classificará as melhores propostas subseqüentes, até o máximo de três, além da vencedora, para que seus autores participem da segunda fase, quaisquer que sejam os preços oferecidos nas propostas escritas.

9.3 – Aos proponentes classificados para a segunda fase, conforme subitens 9.1 ou 9.2, será dada oportunidade para novas propostas, por meio de lances verbais e sucessivos, de valores distintos e decrescentes.

9.4 – Não poderá haver desistência dos lances ofertados, sujeitando-se o proponente às sanções legais e determinadas neste edital.

9.5 – Verificando-se, no curso da análise, o descumprimento de requisitos estabelecidos neste Edital e seus Anexos, a mesma será DESCLASSIFICADA.

9.6 – Após esse ato, será encerrada a etapa competitiva de preços propostos documentalmente e ordenadas as ofertas para fornecimento do objeto definido nesse Edital, exclusivamente pelo critério de menor preço unitário.

9.7 – A Pregoeira examinará a aceitabilidade, quanto ao objeto e valor da primeira classificada, decidindo motivadamente a respeito.

9.8 – Sendo aceitável a menor oferta de preço, será verificado o atendimento das condições habilitatórias pelo licitante que tiver formulado.

9.9 – Constatado o atendimento pleno às exigências editalícias, o proponente será declarado vencedor do lote, sendo-lhe adjudicado pela pregoeira o objeto do lote.

9.10 – Se a oferta não for aceitável ou se o proponente não atender as exigências editalícias, a Pregoeira examinará as ofertas subseqüentes, na ordem de classificação, até a apuração de uma proposta válida e licitante habilitado, sendo o respectivo proponente declarado vencedor e a ele adjudicado o objeto do lote.

9.11 – Nas situações previstas nos subitens 9.6 e 9.9, a Pregoeira poderá negociar diretamente com o proponente para que seja obtido preço global melhor.

9.12 – A manifestação de intenção de interpor recurso será feita no final da sessão, com registro em ata da síntese das suas razões, podendo os interessados juntar memoriais no prazo de três dias úteis, abrindo-se igual prazo, posteriormente, para contra-razões.

9.13 – A falta de manifestação imediata e motivada do licitante importará a decadência do direito de recurso e a adjudicação do objeto da licitação pela pregoeira ao vencedor;

9.14 – Decididos os recursos e constatada a regularidade dos atos procedimentais, a autoridade competente homologará a adjudicação para determinar a contratação;

9.15 – Da reunião lavrar-se-á ata circunstanciada, na qual serão registradas as ocorrências relevantes e que, ao final, será assinada pela Pregoeira, Equipe de Apoio e os licitantes presentes.

9.16 – Não se considerará qualquer vantagem não prevista neste Edital e seus Anexos.

10 – SERÃO REJEITADAS AS PROPOSTAS QUE:

10.1 – Contenham mais de 02 (duas) casas decimais em seus valores unitários;

10.2 – Que ultrapasse o valor estimado no Anexo I;

10.3 – Sejam incompletas, isto é, não contenham informação(ões) suficiente(s) que permita(m) a perfeita identificação do produto licitado;

10.4 – Contiverem qualquer limitação ou condição substancialmente contrastante com o presente Edital, ou seja, manifestamente inexecutáveis, por decisão da Pregoeira.

10.5 – Não forem apresentadas **na forma eletrônica** (CD-R ou Pen-Drive) e na **forma impressa e assinada**.

11 – IMPUGNAÇÃO AO EDITAL E RECURSOS:

11.1 – Até dois dias úteis antes da data fixada para recebimento das propostas, qualquer pessoa poderá solicitar esclarecimentos, providências ou impugnar o ato convocatório do pregão.

11.2 – Caberá à pregoeira decidir sobre a impugnação e, desde que todos os interessados sejam avisados, poderá suspender a data de abertura.

11.3 – Acolhida à impugnação contra o ato convocatório, será designada nova data para a realização do certame.

11.4 – Não serão conhecidas as impugnações e os recursos apresentados fora do prazo legal e/ou subscritos por representante não habilitado legalmente ou não identificado no processo para responder pelo proponente;

11.5 – Ao final da sessão, o proponente que desejar recorrer contra decisões da Pregoeira poderá fazê-lo, através do seu representante, manifestando sua intenção com registro da síntese das suas razões, sendo-lhes facultado juntar memoriais no prazo de 3 (três) dias úteis. Os interessados ficam, desde logo, intimados a apresentar contra-razões em igual número de dias, que começarão a correr do término do prazo do recorrente;

11.6 – A falta de manifestação imediata e motivada importará a preclusão do direito de recurso;

11.7 – Não será concedido prazo para recursos sobre assuntos meramente protelatórios ou quando não justificada a intenção de interpor o recurso pelo proponente;

11.8 – Os recursos contra decisões da Pregoeira **não** terão efeito suspensivo.

11.9 – O acolhimento de recurso importará a invalidação apenas dos atos insuscetíveis de aproveitamento.

12 – MULTAS E SANÇÕES ADMINISTRATIVAS:

12.1. A CONTRATADA sujeitar-se-á, em caso de inadimplemento de suas obrigações, definidas neste instrumento ou em outros que o complementem, as seguintes multas, sem prejuízo das sanções legais, Art. 86 a 88 da Lei 8.666/93 e responsabilidades civil e criminal:

12.1.1. Advertência;

12.1.2. Multa, nos seguintes termos:

- a) 0,33% (trinta e três centésimos por cento) por dia de atraso, na execução do objeto licitado, calculado sobre o valor correspondente a parte inadimplida.
- b) Até 10% (dez por cento) sobre o valor do contrato, pelo descumprimento de qualquer cláusula do contrato, exceto prazo de entrega;
- c) Até 20% (vinte por cento) sobre o valor contratado, em caso de inexecução total da obrigação assumida, bem como na hipótese de rescisão do contrato prevista no inc. I do art. 79 da Lei Federal nº. 8.666/93;

12.1.3 Suspensão temporária do direito de licitar, de contratar com a Administração pelo prazo de até 02 (dois) anos;

12.1.4 Declaração de inidoneidade para licitar e contratar com a Administração Pública enquanto perdurarem os motivos determinantes da punição ou até que seja promovida a reabilitação perante a própria autoridade que aplicou a penalidade.

12.2. Nenhuma sanção será aplicada sem o devido processo administrativo, que prevê defesa prévia do interessado e recurso nos prazos definidos em lei, sendo-lhe franqueada vista ao processo.

12.3 A multa será descontada dos créditos constantes da fatura, ou outra forma de cobrança administrativa ou judicial.

13 – FORMALIZAÇÃO DO INSTRUMENTO CONTRATUAL:

13.1. Homologada a licitação pela autoridade competente, o município de Renascença, firmará contrato específico com o PROPONENTE VENCEDOR visando à execução do objeto desta licitação nos termos da Minuta do Contrato – ANEXO II, que integra este Edital;

13.2. O licitante vencedor terá prazo de 05 (cinco) dias corridos, contados do recebimento da convocação, para assinar o Contrato.

13.3. A recusa injustificada do adjudicatário em assinar o contrato, retirar ou aceitar o instrumento equivalente, dentro do prazo estabelecido pela Administração, caracteriza o descumprimento total da obrigação assumida, sujeitando-se às penalidades legalmente estabelecidas.

13.4. É facultado à Administração, quando a convocada não assinar o termo de contrato, não retirar ou aceitar o instrumento equivalente, no prazo e condições estabelecidos, convidar os demais licitantes, na ordem de classificação, após comprovação da sua compatibilidade de proposta e habilitação, com esta licitação, para celebração do Contrato;

13.5. Este Edital e seus anexos integrarão Contrato firmado, independente de transcrição.

14 – DA DOTAÇÃO ORÇAMENTÁRIA

14.1 – As despesas decorrentes da contratação serão reconhecidas contabilmente com a seguinte dotação orçamentária:

01000 Recursos Ordinários (Livres) – Exercício Corrente
0700 SECRETARIA MUNICIPAL DE OBRAS, VIAÇÃO E URBANISMO
07.01 DEPARTAMENTO DE OBRAS E VIAÇÃO
2678200292.028 Manutenção da Malha Viária
3.3.90.30.00.00 Material de Consumo

15 – DOS PRAZOS

15.1 – O prazo de validade das propostas é de no mínimo 60 (sessenta) dias, a partir da data de abertura do pregão, conforme discriminado no Anexo IX deste Edital.

15.2 – O prazo de vigência do Contrato será de 12 (doze) meses, contados da data da assinatura do instrumento contratual, podendo ser prorrogado de acordo com o Art. 57 da Lei 8666/93, caso necessário.

16 - OBRIGAÇÕES DA CONTRATANTE

16.1 – Compete à Contratante:

16.2 – Efetuar o pagamento nas condições e preços pactuados.

17 - OBRIGAÇÕES DA CONTRATADA

17.1 – Compete à Contratada:

17.1.1 – A Contratada responsabilizará por todos os danos causados por seus empregados a Secretaria e/ou terceiros;

17.1.2 – A Contratada se obriga a manter, durante toda a execução do contrato, em todas as condições de habilitação e qualificação exigidas na licitação;

17.1.3 – Responsabilizar-se e arcar por quaisquer taxas ou emolumentos concernentes ao objeto do presente licitação, bem como demais custos, encargos trabalhistas, previdenciários, fiscais e comerciais decorrentes da execução dos serviços necessários e inerentes a completa execução das obrigações assumidas; apresentando atualizadas quando solicitadas pela Contratante, as Certidões Negativas do INSS e FGTS;

17.1.4 – Manter durante toda a execução do contrato, em compatibilidade com as obrigações por ela assumidas, todas as condições de habilitação e qualificação exigidas na licitação.

18 – DO PAGAMENTO

18.1. A Prefeitura Municipal de Renascença se compromete a efetuar o pagamento, na tesouraria municipal ou através depósito bancário, até o 30 (trinta) dias, após a entrega e aceitação dos produtos, mediante recebimento da nota fiscal.

18.2. A fatura deverá ser apresentada no Setor de Compras, devidamente identificados, o número da licitação e do Contrato de Prestação de Serviços.

18.2.1 – A Nota Fiscal deverá obrigatoriamente ser emitida em nome da:

MUNICÍPIO DE RENASCENÇA
CNPJ nº 76.205.681/0001-96
Rua Getulio Vargas, nº 901 – Centro
Renascença – PR
CEP: 85.610-000

18.3. A nota fiscal deverá estar acompanhada das certidões negativas da FAZENDA FEDERAL e do FGTS, devidamente válidas, para que seja efetuado o pagamento, sendo que é de responsabilidade do fornecedor, manter durante toda a execução do Contrato, em compatibilidade com as obrigações por ele assumidas, todas as condições exigidas na licitação (regularidade fiscal).

19 – DO REAJUSTE

19.1. O preço pelo qual serão adquiridos o objeto da presente licitação não sofrera reajuste.

20 – DAS DEMAIS CONDIÇÕES CONTRATUAIS

20.1 – Anexo II deste Edital.

21 – DAS DISPOSIÇÕES FINAIS

21.1. A presente licitação não importa necessariamente em contratação, podendo o Município de Renascença revogá-la, no todo ou em parte, por razões de interesse público, derivadas de fato superveniente comprovado ou anulá-la por ilegalidade, de ofício ou por provocação mediante ato escrito e fundamentado disponibilizado no sistema para conhecimento dos participantes da licitação. O Município de Renascença poderá, ainda, prorrogar, a qualquer tempo, os prazos para recebimento das propostas ou para sua abertura;

21.2. O proponente é responsável pela fidelidade e legitimidade das informações prestadas e dos documentos apresentados em qualquer fase da licitação. A falsidade de qualquer documento apresentado ou a inverdade das informações nele contidas implicará a imediata desclassificação do proponente que o tiver apresentado, ou, caso tenha sido o vencedor, a rescisão do contrato ou do pedido de compra, sem prejuízo das demais sanções cabíveis;

21.3. É facultado a Pregoeira, ou à autoridade a ela superior, em qualquer fase da licitação, promover diligências com vistas a esclarecer ou a complementar a instrução do processo;

21.4. Os proponentes intimados para prestar quaisquer esclarecimentos adicionais deverão fazê-lo no prazo determinado pela Pregoeira, sob pena de desclassificação/inabilitação;

21.5. O desatendimento de exigências formais não essenciais não importará no afastamento do proponente, desde que seja possível a aferição da sua qualificação e a exata compreensão da sua proposta;

21.6. As normas que disciplinam este Pregão serão sempre interpretadas em favor da ampliação da disputa entre os proponentes, desde que não comprometam o interesse da Administração, a finalidade e a segurança da contratação;

21.7. As decisões referentes a este processo licitatório poderão ser comunicadas aos proponentes por qualquer meio de comunicação que comprove o recebimento ou, ainda, mediante publicação no site: www.renascenca.pr.gov.br;

21.8. A participação do proponente nesta licitação implica em aceitação de todos os termos deste Edital;

21.9. Os casos não previstos neste Edital serão decididos pela Pregoeira.

21.10. O foro designado para julgamento de quaisquer questões judiciais resultantes deste Edital será o de Marmeleiro – PR.

21.11. A Pregoeira e sua Equipe de Apoio atenderá aos interessados no horário de 08:00 às 11:30 e 13:30 às 17:30, de segunda a sexta-feira, exceto feriados, no Departamento de Compras e Licitações para melhores esclarecimentos.

21.12. A documentação apresentada para fins de habilitação da Empresa vencedora, fará parte dos autos da licitação e não será devolvida ao proponente;

21.13. Não havendo expediente ou ocorrendo qualquer fato superveniente que impeça a realização do certame na data marcada, a sessão será automaticamente transferida para o primeiro dia útil subsequente, no mesmo horário e local anteriormente estabelecidos, desde que não haja comunicação da Pregoeira em contrário.

Os casos omissos, deste Edital, serão resolvidos pela Pregoeira, nos termos da legislação pertinente.

Renascença, 15 de agosto de 2016.

LESSIR CANAN BORTOLI
Prefeito Municipal

ANEXO I – TERMO DE REFERÊNCIA

1. DO OBJETO

1.1 A presente licitação tem por objeto a seleção de propostas, visando à **CONTRATAÇÃO DE EMPRESA PARA FORNECIMENTO DE PEÇAS, DESTINADAS A MANUTENÇÃO DE MÁQUINAS PESADAS DO MUNICÍPIO DE RENASCENÇA**, observadas as características e demais condições definidas neste edital e seus anexos.

1.2 Para este edital está prevista as seguintes aquisições:

LOTE 01: MOTONIVELADORA 120 K

ITEM	QUANT	CÓD	DESCRIÇÃO	VALOR UN	VALOR TOTAL
01	01	2520098	RODA	8.583,79	8.583,79
02	04	2344324	FAROL	716,60	2.866,40
03	05	4303499	SUPORTE	2.266,61	11.333,05
04	08	8X1032	SUPORTE ESCADA	292,51	2.340,08
05	04	5T2926	GUIA GIRA CIRCULO	897,15	3.588,60
06	40	1289654	CALÇO GIRA CIRCULO	57,98	2.319,20
07	02	1855872	CORREIA AR CONDICIONADO	279,10	558,20
08	06	5P6871	RETROVISOR	609,53	3.657,18
09	02	1138218	SUPORTE RETROVISOR	469,40	938,80
10	10	9J3657	LAMINA FURO 3/4	2.330,79	23.307,90
11	04	8E5529	LATERAL LAMINA	432,41	1.729,64
12	06	7E3372	CORREIA VENTOINHA	666,42	3.998,52
13	130	5J4773	PARAFUSO LAMINA	11,83	1.537,90
14	02	8X3938	VIDRO SUPERIOR PORTA	2.495,83	4.991,66
15	02	8X4448	VIDRO INFERIOR PORTA	2.492,50	4.985,00
16	02	8X2228	PARABRISA	2.787,94	5.575,88
17	02	1029372	PARABRISA TRASEIRO	4.694,16	9.388,32
18	04	1493409	PARABRISA INFERIOR FRONTAL	2.360,37	9.441,48
19	06	1234355	PALHETA	71,22	427,32
20	06	6V5853	PALHETA	76,87	461,22
21	08	1234587	SUPORTE	192,80	1.542,40
22	02	8T4121	ARRUELA	4,46	8,92
23	04	6G8831	ABRAÇADEIRA	69,75	279,00
24	08	8T4137	PARAFUSO	4,15	33,20
25	08	8T4133	PORCA	3,80	30,40
26	08	8T4182	PARAFUSO	6,94	55,52
27	04	8T4195	PARAFUSO	7,58	30,32
28	04	6V7744	PORCA	2,99	11,96
29	04	9C5928	ESPAÇADOR	67,85	271,40

30	02	2948588	VIDRO CABINA	4.288,26	8.576,52
VALOR TOTAL ESTIMADO LOTE 01					112.869,78

LOTE 02: ROLO COMPACTADOR BOMAG 212

ITEM	QUANT	CÓD	DESCRIÇÃO	VALOR UN	VALOR TOTAL
01	01	5715360	CORREIA	4.285,67	4.285,67
02	01	5715359	TENSOR CORREIA	12.768,16	12.768,16
03	02	5581171	AMORTECEDOR	3.222,75	6.445,50
04	05	6129902	COXIM	5.110,93	25.554,65
05	02	5571242	RETROVISOR	3.554,21	7.108,42
VALOR TOTAL ESTIMADO LOTE 02					56.162,40

LOTE 03: TRATOR DE ESTEIRAS FIAT FD9

ITEM	QUANT	CÓD	DESCRIÇÃO	VALOR UN	VALOR TOTAL
01	01	8294273	FACA DA LÂMINA	1.959,32	1.959,32
02	01	8294272	FACA DA LÂMINA	1.959,32	1.959,32
03	02	8294271	FACA LATERAL	2.590,91	5.181,82
04	01	76005429	FACA CENTRAL	1.799,65	1.799,65
05	02	76002601	CRUZETA	404,92	809,84
06	01	76000156	BOMBA	5.607,55	5.607,55
VALOR TOTAL ESTIMADO LOTE 03					17.317,50

LOTE 04: RETROESCAVADEIRA CAT 416E

ITEM	QUANT	CÓD	DESCRIÇÃO	VALOR UN	VALOR TOTAL
01	01	9R4672	LAMINA CAÇAMBA DIANTEIRA	2.884,06	2.884,06
02	01	9R5205	BORDA LATERAL CONCHA	291,68	291,68
03	01	9R5206	BORDA LATERAL CONCHA	291,68	291,68
04	18	2085245	UNHAS	187,59	3.376,62
05	08	1358203	DENTES CAÇAMBA DIANTEIRA	218,32	1.746,56
06	16	4F3657	PARAFUSO	7,35	117,60
07	16	4K0367	PORCA	4,86	77,76
08	02	1236620	RETROVISOR	356,51	713,02
09	04	1303216	CORREIA	205,36	821,44
10	04	6V8398	ANEL ORING	4,03	16,12
11	04	2M9780	ANEL ORING	4,13	16,52
12	04	6V8397	ANEL ORING	3,92	15,68

13	01	2013624	TUBO	429,30	429,30
14	01	2013623	TUBO	426,96	426,96
15	01	2013622	TUBO	426,19	426,19
16	01	2013621	TUBO	435,39	435,39
17	01	2615519	CABO FREIO MÃO	472,20	472,20
18	01	2350128	CABO ACELERADOR	454,19	454,19
19	01	3S2093	CABO ACELERADOR DE MÃO	454,19	454,19
20	10	1278987	TRAVA	10,32	103,20
21	18	2085245	DENTE	185,17	3.333,06
22	02	2059607	VIDRO	2.795,00	5.590,00
23	04	2043080	JUNTA	558,43	2.233,72
24	01	2061687	TAMPA	303,82	303,82
25	01	2106491	PORTA COPOS	386,53	386,53
26	01	9R0366	ARRUELA	28,58	28,58
27	02	2370944	BUCHA	137,14	274,28
28	02	2785454	BUCHA	112,33	224,66
29	02	2136702	BUCHA	131,43	262,86
30	01	2787695	BUCHA	178,12	178,12
31	01	2627044	BUCHA	149,28	149,28
32	02	2375330	PINO	139,24	278,48
33	01	3005440	PINO	323,59	323,59
34	01	8T3652	PORCA	95,98	95,98
35	01	2096181	BUCHA	188,10	188,10
36	08	1358203	DENTE	148,09	1.184,72
VALOR TOTAL ESTIMADO LOTE 04					28.606,14

LOTE 05: RETROESCAVADEIRA JCB 3C

ITEM	QUANT	CÓD	DESCRIÇÃO	VALOR UN	VALOR TOTAL
01	02	914/56401	CRUZETA	364,97	729,94
02	02	116/00525	ABRAÇADEIRAS	61,38	122,76
03	02	02/103600	CORREIA	153,55	307,10
04	01	531/03208	DENTE LATERAL	363,60	363,60
05	01	531/03209	DENTE LATERAL	363,60	363,60
06	20	826/00303	UNHAS	134,03	2.680,60
07	16	531/03205	DENTE	117,74	1.883,84
08	32	826/00303	PARAFUSO	7,16	229,12
09	32	134/0701Z	PORCA	5,31	169,92
10	01	827/80378	PARABRISA	2.275,00	2.275,00
11	02	123/04970	ESPELHO RETROVISOR	422,50	845,00
12	02	701/80184	CHAVE	624,95	1.249,90
13	01	910/60176	CABO	382,56	382,56
14	01	910/52501	CATRACA	1.830,83	1.830,83

15	04	904/06700	VEDADOR	47,45	189,80
16	04	907/08300	ROLAMENTO	400,51	1.602,04
17	02	331/14861	TIRANTE	270,14	540,28
18	02	123/07855	GARDA PÓ	82,33	164,66
19	01	704/50098	MARCADORA DE COMBUSTÍVEL	899,17	899,17
VALOR TOTAL ESTIMADO LOTE 05					16.829,72

LOTE 06: ESCAVADEIRA HIDRÁULICA CAT 315 DL

ITEM	QUANT	CÓD	DESCRIÇÃO	VALOR UN	VALOR TOTAL
01	20	1079976	ANEL ORING	43,69	873,80
02	01	1935013	FLANGE	1.051,55	1.051,55
03	01	1935014	PINO	54,80	54,80
04	01	1079967	PLACA	542,56	542,56
05	01	964748	BORDA LATERAL	713,36	713,36
06	01	964747	BORDA LATERAL	826,45	826,45
07	08	8T0380	PARAFUSO	25,07	200,56
08	08	7X0851	PORCA	10,69	85,52
09	01	3276550	RETROVISOR	2.029,73	2.029,73
10	01	2553016	CORREIA AR CONDICIONADO	478,58	478,58
11	01	1372270	RETROVISOR	1.258,26	1.258,26
12	01	2553018	ESTICADOR	775,58	775,58
13	14	2209083	UNHAS	1.066,15	14.926,10
14	28	2209090	TRAVAS	84,05	2.353,40
15	01	5I4940	MANGUEIRA	29,03	29,03
16	01	2130677	INTERRUPTOR	4.593,33	4.593,33
17	02	1397101	JANELA	3.130,83	6.261,66
18	01	213-0677	SENSOR NÍVEL DO ÓLEO	1.230,00	1.230,00
VALOR TOTAL ESTIMADO LOTE 06					38.284,27

LOTE 07: MOTONIVELADORA VOLVO G930

ITEM	QUANT	CÓD	DESCRIÇÃO	VALOR UN	VALOR TOTAL
01	01	CH75527	LÂMINA	1.380,69	1.380,69
02	02	VOE12745093	PLACA FINAL	942,03	1.884,06
03	01	VOE12730392	MOLA GÁS	1.485,62	1.485,62
04	01	VOE12749189	RODA	13.831,48	13.831,48
05	01	VOE12729879	TRAVA	349,48	349,48
06	02	VOE12748035	MOLA GÁS	945,64	1.891,28
07	02	VOE12747461	MOLA GÁS	2.598,92	5.197,84

08	01	VOE12738855	VIDRO	2.357,10	2.357,10
09	01	VOE12749200	VIDRO	2.367,23	2.367,23
10	01	VOE12738854	VIDRO	2.239,22	2.239,22
11	01	VOE12749173	VIDRO	2.239,22	2.239,22
12	02	VOE11121153	RETROVISOR	1.790,65	3.581,30
13	02	VOE11121365	RETROVISOR	1.456,82	2.913,64
14	04	VOE12739262	CORRENTE TANDEM	8.084,97	32.339,88
15	01	VOE12742701	TERMINAL	468,87	468,87
16	01	VOE12749827	TERMINAL	468,87	468,87
17	04	VOE12732300	BUCHA	382,94	1.531,76
18	04	CH78684	PLACA	50,77	203,08
19	04	CH78685	PLACA	209,82	839,28
20	08	VOE12746650	PARAFUSO	446,33	3.570,64
21	03	CH87022	PLACA	209,82	629,46
22	02	CH54087	PLACA	3.380,00	6.760,00
VALOR TOTAL ESTIMADO LOTE 07					88.530,00

LOTE 08: PÁ CARREGADEIRA DOOSAN DL200

ITEM	QUANT	CÓD	DESCRIÇÃO	VALOR UN	VALOR TOTAL
01	01	65968010194	CORREIA	580,67	580,67
02	04	K1050865	RETROVISOR	2.248,04	8.992,16
03	01	47134005A	DENTE LATERAL	945,47	945,47
04	01	47134006A	DENTE LATERAL	945,47	945,47
05	06	47134004A	DENTE CENTRAL	836,04	5.016,24
06	01	2301-00001SKT	BOTÃO ALAVANCA KIT	9.574,50	9.574,50
07	01	K1016696	PARABRISA	3.011,67	3.011,67
08	01	K1005641	PARABRISA	1.495,00	1.495,00
09	01	K1005642	PARABRISA	1.495,00	1.495,00
10	01	25289040	HORIMETRO	1.061,67	1.061,67
11	04	1110-00102	BUCHA	227,28	909,12
12	16	S4012933	PORCA	16,14	258,24
13	16	S0565466	PARAFUSO	22,75	364,00
VALOR TOTAL ESTIMADO LOTE 08					34.649,21

LOTE 09: PÁ CARREGADEIRA MICHIGAN 55 C

ITEM	QUANT	CÓD	DESCRIÇÃO	VALOR UN	VALOR TOTAL
01	08	947932	PASTILHA FREIO	152,37	1.218,96
02	16	840476	JOGO REPARO	679,82	10.877,12
03	01	3302212	INTERRUPTOR	2.037,53	2.037,53

04	02	233089	ENGRENAGEM FIBRA	1.921,30	3.842,60
05	02	222006	LUVA	562,02	1.124,04
06	01	12706200	CABO FREIO DE MÃO	292,98	292,98
07	08	3319843	CRUZETA	374,98	2.999,84
08	02	12706262	CABO DO HIDRÁULICO	351,04	702,08
09	04	1300247	TERMINAL	60,00	240,00
10	15	3302877	DENTE	574,40	8.616,00
11	02	2525350	CANTO LÂMINA	292,57	585,14
12	02	2518761	CHAPA DESGASTE	296,16	592,32
13	01	3303847	LÂMINA FRONTAL	4.712,62	4.712,62
VALOR TOTAL ESTIMADO LOTE 09					37.841,23

LOTE 10: ROLO COMPACTADOR CAT C533E

ITEM	QUANT	CÓD	DESCRIÇÃO	VALOR UN	VALOR TOTAL
01	01	2205746	SUPORTE FILTRO	4.778,64	4.778,64
02	01	6I0593	PARAFUSO	125,51	125,51
03	01	2388864	BOMBA DIESEL	3.694,44	3.694,44
04	01	3S2093	ABRAÇADEIRA	5,94	5,94
05	01	1481517	RESISTOR	797,27	797,27
06	01	2366910	BOMBA INJETORA	32.921,02	32.921,02
07	01	1472645	SELENOIDE	2.458,53	2.458,53
08	01	2253146	ALTERNADOR	5.724,69	5.724,69
09	16	1117052	COXIM	326,49	5.223,84
10	02	2182207	FECHADURA CAPO	1.803,23	3.606,46
11	01	1071719	CABO	1.274,06	1.274,06
12	02	5P6874	RETROVISOR	1.921,63	3.843,26
13	01	1769170	PISTÃO	1.087,87	1.087,87
14	02	2035470	PISTÃO CAPÔ	2.449,13	4.898,26
15	01	1021733	FLANGE	2.596,47	2.596,47
16	01	2065237	TAMPA	1.278,33	1.278,33
VALOR TOTAL ESTIMADO LOTE 10					74.314,59

LOTE 11: MOTONIVELADORA 12K

ITEM	QUANT	CÓD	DESCRIÇÃO	VALOR UN	VALOR TOTAL
01	04	6G8831	SUPORTE	61,08	244,32
02	02	1138218	ARMAÇÃO	367,14	734,28
03	04	1234586	ABRAÇADEIRA	220,35	881,40
04	04	1234587	SUPORTE	95,12	380,48
05	04	5P6871	ESPELHO	588,36	2.353,44
06	02	8X2228	VIDRO	1.820,00	3.640,00

07	02	1314428	BUCHA	75,57	151,14
08	06	5K5288	RETENTOR	209,86	1.259,16
09	04	5T8366	TIRA	106,56	426,24
10	01	1781685	TIRA	253,28	253,28
11	01	2534019	CONTROLADOR DE MARCHAS	12.783,33	12.783,33
12	01	2144863	SENSOR	4.441,67	4.441,67
VALOR TOTAL ESTIMADO LOTE 11					27.548,74

2. PRAZO E LOCAL DE ENTREGA:

2.1. Os produtos/materiais, objeto desta licitação, deverão ser entregues (sem ônus de entrega), parceladamente, de acordo com a solicitação da Secretaria, junto ao departamento solicitante, no Município de Renascença-Pr.

2.2. As entregas se darão de forma parcelada (sem ônus de entrega), pelo período de 12 (doze) meses, a partir da data de assinatura do presente contrato, que poderá ser prorrogado, mediante Termo Aditivo de Prazo acordado entre as partes.

2.3. A empresa vencedora deverá atender as solicitações da Secretaria solicitante, no prazo máximo de **02 (dois) dias úteis**, contados do momento do recebimento do pedido (requisição) dos objetos.

2.3.1. Os prazos de que tratam o item 2.3 poderão ser prorrogados uma vez, por igual período, quando solicitado pelo convocado durante o transcurso do prazo e desde que ocorra motivo justificado aceito pela Administração.

2.3.2. No caso de troca decorrente da garantia ou da entrega de produto indevido ou imperfeito, a contratada deverá obedecer o prazo de 24 (vinte e quatro) horas, contados a partir da formal comunicação da irregularidade pela unidade administrativa solicitante.

3. CONDIÇÕES DE RECEBIMENTO DO OBJETO

3.1. Os produtos/materiais deverão estar em conformidade com as normas vigentes. Na entrega serão verificadas especificações conforme descrição do edital e estado de conservação do objeto. Todos os materiais/produtos entregues serão recebidos e conferidos por servidor(es) designados pelo setor competente.

3.2. A empresa vencedora ficará obrigada a trocar, a suas expensas, a mercadoria que vier a ser recusada, sendo que o ato do recebimento não importará na aceitação.

3.3. Independentemente da aceitação, o adjudicatário garantirá a qualidade de cada item, obrigando-se a repor aquele que apresentar defeito. Por divergências não adequadas serão aplicadas às sanções previstas neste edital e legislação vigente.

ANEXO II - MINUTA DO TERMO DO CONTRATO

MINUTA DE CONTRATO DE COMPRA E VENDA

Nº ____/____.

(Pregão Presencial Nº 058/2016 - PMR)

Pelo presente instrumento de Contrato de Fornecimento, de um lado o **MUNICÍPIO DE RENASCENÇA**, Estado do Paraná, neste ato representado pelo Sr. LESSIR CANAN BORTOLI, portador do RG nº/PR e CPF sob nº, Prefeito Municipal, de ora em diante denominado simplesmente de CONTRATANTE e de outro lado a empresa, CNPJ/MF nº, com sede à Rua....., Cidade de, Estado do, aqui denominada simplesmente de CONTRATADA estando as partes sujeitas às normas da Lei 8.666 de 21 de junho de 1993, e subseqüentes alterações, obedecidas as condições estabelecidas na licitação realizada na modalidade **PREGÃO PRESENCIAL Nº ___/2016**, mediante as seguintes cláusulas e condições:

CLÁUSULA PRIMEIRA - DO OBJETO

Contratação de empresa para fornecimento de, sendo:

CLÁUSULA SEGUNDA – DAS CONDIÇÕES DE RECEBIMENTO DO OBJETO

2.1. Os produtos/materiais deverão estar em conformidade com as normas vigentes. Na entrega serão verificados especificações conforme descrição do edital e estado de conservação dos produtos. Todos os materiais/produtos entregues serão recebidos e conferidos por servidor(es) designados pelo setor competente.

2.2. A empresa vencedora ficará obrigada a trocar, a suas expensas, a mercadoria que vier a ser recusada, sendo que o ato do recebimento não importará na aceitação.

2.3. Independentemente da aceitação, o adjudicatário garantirá a qualidade de cada item, obrigando-se a repor aquele que apresentar defeito. Por divergências não adequadas serão aplicadas às sanções previstas neste edital e legislação vigente.

CLÁUSULA TERCEIRA – DAS OBRIGAÇÕES

3.1 – Compete à Contratada:

3.1.1 – A Contratada responsabilizará por todos os danos causados por seus empregados a Secretaria e/ou terceiros;

3.1.2 – A Contratada se obriga a manter, durante toda a execução do contrato, em todas as condições de habilitação e qualificação exigidas na licitação;

3.1.3 – Responsabilizar-se e arcar por quaisquer taxas ou emolumentos concernentes ao objeto do presente licitação, bem como demais custos, encargos trabalhistas, previdenciários, fiscais e comerciais decorrentes da execução dos serviços necessários e inerentes a completa execução das obrigações assumidas; apresentando atualizadas quando solicitadas pela Contratante, as Certidões Negativas do INSS e FGTS;

3.1.4 – Manter durante toda a execução do contrato, em compatibilidade com as obrigações por ela assumidas, todas as condições de habilitação e qualificação exigidas na licitação.

3.2 – Compete à Contratante:

3.2.1 – Efetuar o pagamento nas condições e preços pactuados.

CLÁUSULA QUARTA – DO VALOR E FORMA DE PAGAMENTO

4.1 – O valor total estimado para esta contratação será de R\$ (.....), podendo ser aditado de acordo com o previsto no Art. 65 da lei 8.666/93.

4.2. A Prefeitura Municipal de Renascença se compromete a efetuar o pagamento, na tesouraria municipal ou através depósito bancário, até o 30 (trinta) dias, após a entrega e aceitação dos produtos, mediante recebimento da nota fiscal.

4.3. Após emissão da Nota Fiscal a empresa devera passar cópia do mesmo na data de emissão nos seguintes endereços eletrônicos almoxarifado@renascenca.pr.gov.br.

4.3.1 – A Nota Fiscal deverá obrigatoriamente ser emitida em nome da:

MUNICÍPIO DE RENASCENÇA
CNPJ nº 76.205.681/0001-96
Rua Getulio Vargas, nº 901 – Centro
Renascença – PR
CEP: 85.610-000

4.4. A nota fiscal deverá estar acompanhada das certidões negativas da **FAZENDA FEDERAL** e do **FGTS**, devidamente válidas, para que seja efetuado o pagamento, sendo que é de responsabilidade do fornecedor, manter durante toda a execução do Contrato, em compatibilidade com as obrigações por ele assumidas, todas as condições exigidas na licitação (regularidade fiscal).

CLÁUSULA QUINTA – PRAZO E LOCAL DE ENTREGA

5.1. Os produtos/materiais, objeto desta licitação, deverão ser entregues (sem ônus de entrega), parceladamente, de acordo com a solicitação da Secretaria, junto ao Departamento solicitante, no Município de Renascença-Pr.

5.2. As entregas se darão de forma parcelada (sem ônus de entrega), pelo período de 12 (doze) meses, a partir da data de assinatura do presente contrato, que poderá ser prorrogado, mediante Termo Aditivo de Prazo acordado entre as partes.

5.3. A empresa vencedora deverá atender as solicitações da Secretaria solicitante, no prazo máximo de **02 (dois) dias úteis**, contados do momento do recebimento do pedido (requisição) dos objetos.

5.3.1. Os prazos de que tratam o item 2.3 poderão ser prorrogados uma vez, por igual período, quando solicitado pelo convocado durante o transcurso do prazo e desde que ocorra motivo justificado aceito pela Administração.

5.3.2. No caso de troca decorrente da garantia ou da entrega de produto indevido ou imperfeito, a contratada deverá obedecer o prazo de 24 (vinte e quatro) horas, contados a partir da formal comunicação da irregularidade pela unidade administrativa solicitante.

CLÁUSULA SEXTA – DA VIGÊNCIA

6.1 - O prazo de vigência do Contrato será de 12 (doze) meses, contados da data da assinatura do instrumento contratual, podendo o prazo ser prorrogado de acordo com o Art. 57 da Lei 8666/93, caso necessário.

6.2 - O preço pelo qual serão adquiridos o objeto da presente licitação não sofrera reajuste.

CLÁUSULA SÉTIMA – DA FISCALIZAÇÃO

7.1 - Os serviços deverão satisfazer as necessidades de desempenho e necessidades do setor solicitante, e estar em conformidade com as normas vigentes. Na entrega serão verificados especificações conforme descrição do objeto da presente licitação;

7.1.1 – Os objetos a serem entregues, serão recebidos e conferidos por servidor(es) responsável pelo Departamento de Almoxarifado.

7.2 – A entrega do objeto dar-se-á sob a forma de fornecimento parcelado, sendo que somente serão pagos os valores relativos aos retirados e entregues.

CLÁUSULA OITAVA – DA TRANSFERÊNCIA

O presente contrato é intransferível, não podendo a contratada se valer deste para vincular terceiros à presente contratação, sob pena de imediata rescisão e aplicação das penalidades previstas nas cláusula oitava.

CLÁUSULA NONA – MULTAS E SANÇÕES ADMINISTRATIVAS:

9.1. A CONTRATADA sujeitar-se-á, em caso de inadimplemento de suas obrigações, definidas neste instrumento ou em outros que o complementem, as seguintes multas, sem prejuízo das sanções legais, Art. 86 a 88 da Lei 8.666/93 e responsabilidades civil e criminal:

9.1.1. Advertência;

9.1.2. Multa, nos seguintes termos:

- a) 0,33% (trinta e três centésimos por cento) por dia de atraso, na entrega do objeto licitado, calculado sobre o valor correspondente a parte inadimplida.
- b) Até 10% (dez por cento) sobre o valor do contrato, pelo descumprimento de qualquer cláusula do contrato, exceto prazo de entrega;
- c) Até 20% (vinte por cento) sobre o valor contratado, em caso de inexecução total da obrigação assumida, bem como na hipótese de rescisão do contrato prevista no inc. I do art. 79 da Lei Federal nº. 8.666/93;

9.1.3. Suspensão temporária do direito de licitar, de contratar com a Administração pelo prazo de até 02 (dois) anos;

9.1.4 Declaração de inidoneidade para licitar e contratar com a Administração Pública enquanto perdurarem os motivos determinantes da punição ou até que seja promovida a reabilitação perante a própria autoridade que aplicou a penalidade.

9.2. Nenhuma sanção será aplicada sem o devido processo administrativo, que prevê defesa prévia do interessado e recurso nos prazos definidos em lei, sendo-lhe franqueada vista ao processo.

9.3. A multa será descontada dos créditos constantes da fatura, ou outra forma de cobrança administrativa ou judicial.

CLÁUSULA DÉCIMA – SUSPENSÃO DE PAGAMENTO:

O MUNICÍPIO suspenderá o pagamento de qualquer quantia devida à CONTRATADA, sempre que ocorrer circunstância que coloque em risco a realização dos objetivos do presente contrato e bem assim no caso da CONTRATADA se recusar ou dificultar à PREFEITURA a livre fiscalização dos serviços, na forma prevista na Cláusula Décima, ou ainda no caso de paralisação dos mesmos.

CLÁUSULA DÉCIMA PRIMEIRA – DA RESCISÃO:

O presente Contrato poderá ser rescindido de pleno direito, independentemente de notificação judicial, nas seguintes hipóteses:

- a) - Infringência de qualquer obrigação ajustada;
- b) - Liquidação amigável ou judicial ou falência da CONTRATADA;
- c) - Se a CONTRATADA, sem prévia autorização do MUNICÍPIO, transferir, caucionar ou transacionar qualquer direito decorrente deste contrato;
- d) - E os demais mencionados no Art. 77 da Lei n.º 8.666/93.

§ 1º) - A CONTRATADA indenizará o MUNICÍPIO por todos os prejuízos que esta vier a sofrer em decorrência da rescisão por inadimplemento de suas obrigações contratuais.

§ 2º) - Atendido o interesse público e desde que ressarcida de todos os prejuízos, ao MUNICÍPIO poderá efetuar o pagamento compatível à CONTRATADA:

- a) - Dos serviços corretamente executados e auditados.
- b) - De outras parcelas, a critério do MUNICÍPIO.

§ 3º) - Declarada a rescisão, a CONTRATADA terá o prazo de 10 (dez) dias corridos para retirar-se do local dos serviços.

§ 4º) - No caso do MUNICÍPIO precisar recorrer à via judicial para rescindir o presente Contrato, ficará a CONTRATADA sujeita à multa convencional de 10% (dez por cento) do valor do Contrato, além das perdas e danos, custas processuais e honorários de advogado, estes fixados em 20% (vinte por cento) do valor do Contrato.

CLÁUSULA DÉCIMA SEGUNDA – AÇÃO JUDICIAL

Qualquer ação judicial contra a contratante oriunda de produtos ou serviços fornecidos pela contratada, ou mesmo que venha a contratante compor a lide, será de exclusiva responsabilidade a contratada, a qual arcará com todas as despesas de qualquer natureza que no ato resultar, ressarcindo à contratante todo e qualquer valor que for obrigada a desembolsar em razão dessas ações judiciais, extrajudiciais ou reclamações administrativas.

CLÁUSULA DÉCIMA TERCEIRA - DO FORO

13.1 Fica eleito o foro da Comarca de Marmeleiro, estado do Paraná para dirimir dúvidas ou questões oriundas do presente Contrato. E por estarem justas e contratadas, as partes assinam o presente instrumento contratual, por si e seus sucessores, em 03 (três) vias iguais e rubricadas para todos os fins de direito.

Renascença, de de 2016.

Prefeito Municipal

Contratada

Testemunhas:

ANEXO III – DOCUMENTOS NECESSÁRIOS PARA HABILITAÇÃO

1. A documentação referente à habilitação deverá conter o seguinte:

1.1. Para comprovação da habilitação jurídica:

1.1.1 – ato constitutivo, estatuto ou contrato social com a última alteração ou consolidado, em vigor, devidamente registrado, para as sociedades comerciais, e, no caso de sociedades por ações ou entidades (associações, ONG's, etc) acompanhado dos documentos comprobatórios de eleição de seus administradores, caso não seja entregue por ocasião de credenciamento;

1.1.2 – registro comercial ou requerimento de empresário, para empresa individual.

OBS.: Caso a empresa já tenha apresentado os documentos referidos acima em momento anterior, será dispensada nova apresentação na habilitação jurídica.

1.2. Para comprovação da regularidade fiscal:

A documentação relativa à Regularidade Fiscal consistirá, em:

1.2.1 - Prova de inscrição no Cadastro Nacional de Pessoas Jurídicas (CNPJ), expedido a menos de 60 (sessenta) dias da data da abertura da licitação;

1.2.2 - Prova de regularidade para com a Fazenda Municipal (Certidão Negativa de Tributos e Contribuições Municipais) do domicílio ou sede do proponente, ou outras equivalentes na forma da Lei;

1.2.3 - Prova de regularidade relativa ao Fundo de Garantia por Tempo de Serviço – FGTS, em vigência, demonstrando situação regular no cumprimento dos encargos sociais instituídos por Lei, a ser emitida pela Caixa Econômica Federal – CEF.

1.2.4 - Certidão Conjunta de Regularidade a Fazenda Federal e Dívida Ativa da União, na forma da lei;

1.2.5 - Prova de Regularidade para com a Fazenda Estadual do domicílio ou sede do licitante, na forma da lei.

1.2.6 - **Certidão Negativa de Débitos Trabalhistas – CNDT**, expedida a menos de 180(cento e oitenta dias).

1.3. Declarações:

1.3.1 – Não foi declarada inidônea para licitar por nenhum órgão federal, estadual ou municipal, conforme Anexo V;

1.3.2 – Não há superveniência de fato impeditivo para a habilitação da proponente, sob as penas cabíveis, nos termos do Art. 32 da Lei nº 8.666/93, conforme modelo do Anexo VII;

1.3.3 – A empresa esta de situação regular perante o Ministério do Trabalho, no que se refere à observância do disposto no inciso XXXIII, do artigo 7º da Constituição Federal, formalizada nos termos do modelo VIII deste Edital, em cumprimento ao Decreto nº 42.911, de 06 de março de 1998.

1.4. Qualificação Técnica:

1.4.1 – Licença Sanitária válida;

1.5 – Disposições Gerais referentes aos documentos:

1.5.1 – Os **DOCUMENTOS DE HABILITAÇÃO** (envelope nº 02) poderão ser apresentados em original, ou por qualquer processo de cópia desde que autenticada por cartório competente, ou cópia simples que poderá ser autenticada pela Pregoeira ou pelos membros da Equipe de Apoio no decorrer da sessão **desde que o original esteja na posse do representante credenciado**, ou ainda por meio de publicação em órgão oficial expedidos via Internet.

1.5.2 – Será considerado prazo de validade de 60 (sessenta) dias, a partir da data de emissão para as certidões nas quais não constar a data de vencimento.

1.5.3 - Caso a proponente apresente certidões emitidas via Internet a aceitação das mesmas ficará condicionada a consulta pelo mesmo sistema.

1.5.4 – A falta de qualquer documento exigido no presente Edital, implicará na inabilitação do Licitante, não sendo concedido em nenhuma hipótese, prazo para apresentação de documento(s) faltante(s).

1.5.5 – A apresentação de documentos em desacordo com o exigido no presente edital, implicará na inabilitação do licitante.

1.5.6 – A Pregoeira reserva-se o direito de solicitar das licitantes, em qualquer tempo, no curso da licitação, quaisquer esclarecimentos sobre documentos já entregues, fixando-lhes prazo para atendimento.

1.5.7 – Os documentos de habilitação deverão estar em nome da licitante, com o número do CNPJ e respectivo endereço referindo-se ao local da sede da empresa licitante. Não se aceitará, portanto, que alguns documentos se refiram à matriz e outros à filial ou empresa da qual a licitante seja sucessora por qualquer processo de alteração societária.

ANEXO IV – MODELO DE CARTA DE CREDENCIAMENTO

PREGÃO PRESENCIAL Nº (XX/2016 - PMR)

(Nome da Empresa), neste ato representada por seu sócio-gerente/presidente/diretor credencia o Sr(a), conferindo-lhe todos os poderes gerais necessários à prática de quaisquer atos relacionados com o Pregão Presencial nº XX/2016 – PMR, especialmente os de rubricar toda a documentação e as propostas, emitir declarações, apresentar reclamações, impugnações ou recursos, desistir de prazos recursais, assinar atas e ofertar lances verbais de preço na sessão.

(Local e Data)

Assinatura do representante legal da licitante

Nome do representante legal da licitante

ANEXO V – DECLARAÇÃO

PREGÃO PRESENCIAL Nº (XX/2016 - PMR)

Declaramos para os devidos fins de direito, na qualidade de proponente do procedimento licitatório, Pregão Presencial nº 058/2016, instaurada por esta Prefeitura Municipal, que não fomos declarados inidôneos para licitar ou contratar com o Poder Público, em qualquer de suas esferas.

Por ser expressão da verdade, firmamos a presente.

_____, em _____ de _____ 2016.

Assinatura e identificação do representante
legal da empresa proponente

Nome da empresa proponente
Número do CNPJ
Endereço completo

ANEXO VI – DECLARAÇÃO DE CUMPRIMENTO DOS REQUISITOS DO EDITAL

PREGÃO PRESENCIAL Nº (XX/2016 - PMR)

(Nome da Empresa), CNPJ/MF Nº (000), sediada (Endereço Completo), declara, sob as penas da Lei, que cumpre plenamente os requisitos de habilitação.

(Local e Data)

(Nome e Número da Carteira de Identidade do Declarante)

OBS.: Esta declaração deverá ser emitida em papel timbrado da empresa proponente e carimbada com o número do CNPJ.

ANEXO VII – DECLARAÇÃO DE INEXISTÊNCIA DE FATOS IMPEDITIVOS

PREGÃO PRESENCIAL Nº (XX/2016 - PMR)

(Nome da Empresa), CNPJ/MF Nº (000), sediada (Endereço Completo), declara, sob as penas da Lei, que até a presente data inexistem fatos impeditivos para sua habilitação no presente processo ciente da obrigatoriedade de declarar ocorrências posteriores.

(Local e Data)

(Nome e Número da Carteira de Identidade do Declarante)

OBS.: Está declaração deverá ser emitida em papel timbrado da empresa proponente e carimbada com o número do CNPJ.

**ANEXO VIII – DECLARAÇÃO DE INEXISTENCIA DE EMPREGADOS
MENORES**

PREGÃO PRESENCIAL Nº (XX/2016 - PMR)

(Nome da Empresa), CNPJ/MF Nº, sediada, (Endereço Completo) Declaro que não possuímos, em nosso Quadro de Pessoal, empregados menores de 18 (dezoito) anos em trabalho noturno, perigoso ou insalubre e em qualquer trabalho, menores de 16 (dezesesseis) anos, salvo na condição de aprendiz, a partir de 14 (quatorze) anos, em observância à Lei Federal nº 9854, de 27.10.99, que altera a Lei nº 8666/93.

(Local e Data)

(Nome e Número da Carteira de Identidade do Declarante)

OBS.:

- 1) Está declaração deverá ser emitida em papel timbrado da empresa proponente e carimbada com o número do CNPJ.
- 2) Se a empresa licitante possuir menores de 14 anos aprendizes deverá declarar essa condição.

ANEXO IX - ORIENTAÇÕES PARA GERAÇÃO/REDAÇÃO DA PROPOSTA DE PREÇOS EM PROGRAMA ESPECÍFICO DO MUNICÍPIO

Passo 1 - No CD entregue pelo Setor de Licitações salve os arquivos que nele se encontram em pasta específica do seu computador.

Passo 2 - Abra o arquivo KITPROPOSTA.RAR e instale na pasta C:\Proposta\, conforme quadro a seguir:

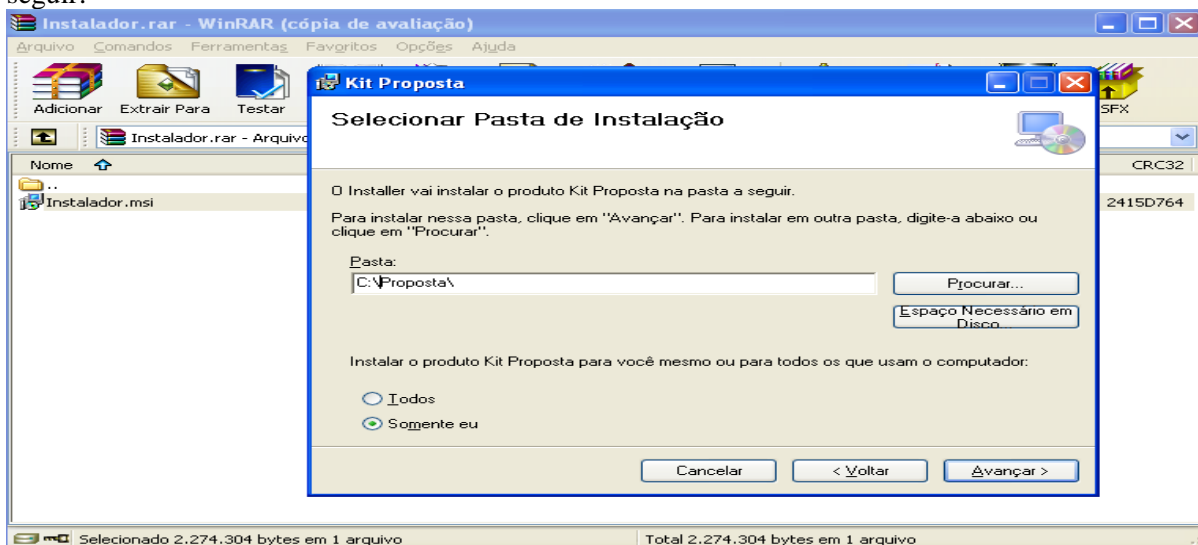

Clique em Avançar até a finalização da instalação.

Tela do Programa

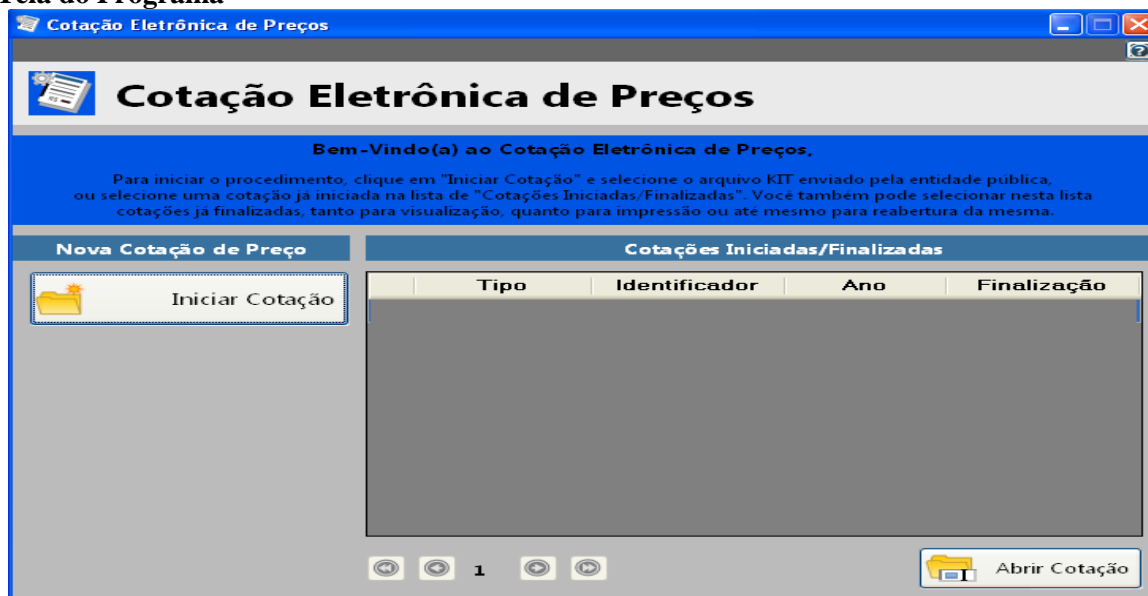

a) Caso você já possua o arquivo CADPROPOSTA.EXE em seu computador, poderá utilizar-se do mesmo para o preenchimento das informações conforme o roteiro a seguir.

2 - PREENCHIMENTO DA PROPOSTA DE PREÇOS

Para informar os valores e as marcas dos produtos contidos no anexo, proceda da seguinte forma:

2.1 Com o programa aberto clique em “Iniciar Cotação” e procure pelo arquivo “Processo_2016_” o qual encontra-se na pasta específica do seu computador (*Conforme Passo 1*).

Tela do Programa

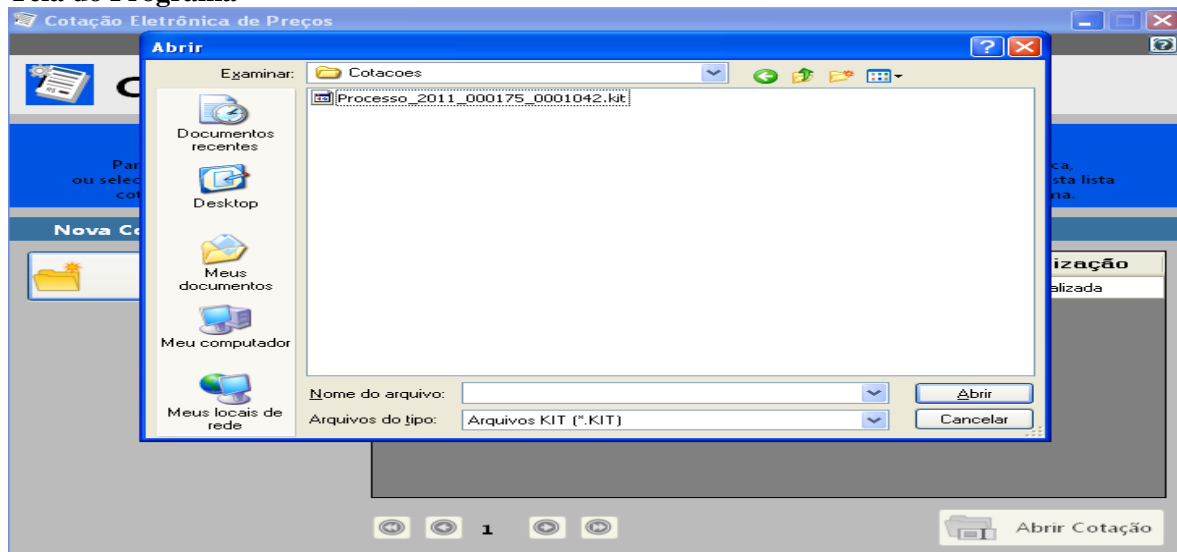

2.2 Selecionado o arquivo e importado ao programa a seguinte tela irá aparecer:

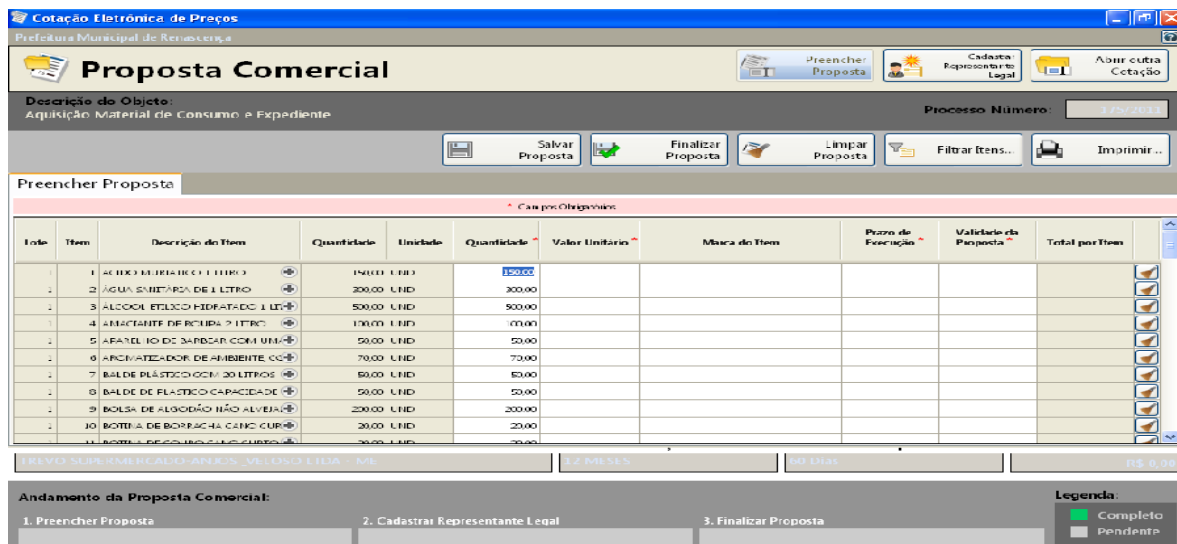

Você vai perceber que existe quatro campos a serem informados: **Marca, Preço Unitário, Prazo de Execução e Validade da Proposta**. O valor deverá ser digitado utilizando o formato 99999,9999. Não coloque o ponto decimal para separar a casa dos milhares, apenas a vírgula para a separação dos centavos.

Os valores devem ser digitados, sempre respeitando o Preço Unit. Máx. para cada item conforme edital de licitação. O valor digitado jamais poderá ultrapassar o valor estipulado nessa coluna, bem como o programa não vai deixar que isso aconteça.

Imediatamente, **clique no botão Salvar Proposta**, para que o programa salve as informações no arquivo.

2.3 Em seguida, clique no botão *Editar Representante Legal* (da empresa). O programa apresentará a seguinte tela:

The screenshot shows the 'Cotação Eletrônica de Preços' interface for 'Prefeitura Municipal de Benscena'. The main heading is 'Proposta Comercial'. Below it, the object description is 'Aquisição Material de Consumo e Expediente' and the process number is '075/2011'. The current step is 'Cadastrar Representante Legal'. The form includes fields for 'Nome', 'Tipo do Documento' (set to 'CPF'), 'Número do Documento', 'Cargo', and 'Data da Impressão' (set to '13/12/2011'). At the bottom, there is a progress bar with three steps: '1. Preencher Proposta', '2. Cadastrar Representante Legal' (highlighted in green), and '3. Finalizar Proposta'. A legend indicates 'Completo' (green) and 'Pendente' (grey). Buttons for 'Preencher Proposta', 'Editar Representante Legal', and 'Abrir outra Cotação' are visible at the top right. 'Salvar' and 'Cancelar' buttons are also present.

2.4 Digitar as informações solicitadas no quadro (representante legal da empresa, que assina a proposta de preços) e após a inclusão dos dados clique no botão **Salvar** e, logo após, no botão **Cancelar** para voltar ao quadro da proposta novamente.

3. TÉRMINO DO PREENCHIMENTO

3.1 Após o término da digitação/gravação de todos os itens e do Representante Legal clique em Finalizar Proposta.

3.1.3 – Aparecera a seguinte mensagem “*Confirma a Finalização da Proposta?*” clique em SIM. O programa apresentara a seguinte tela:

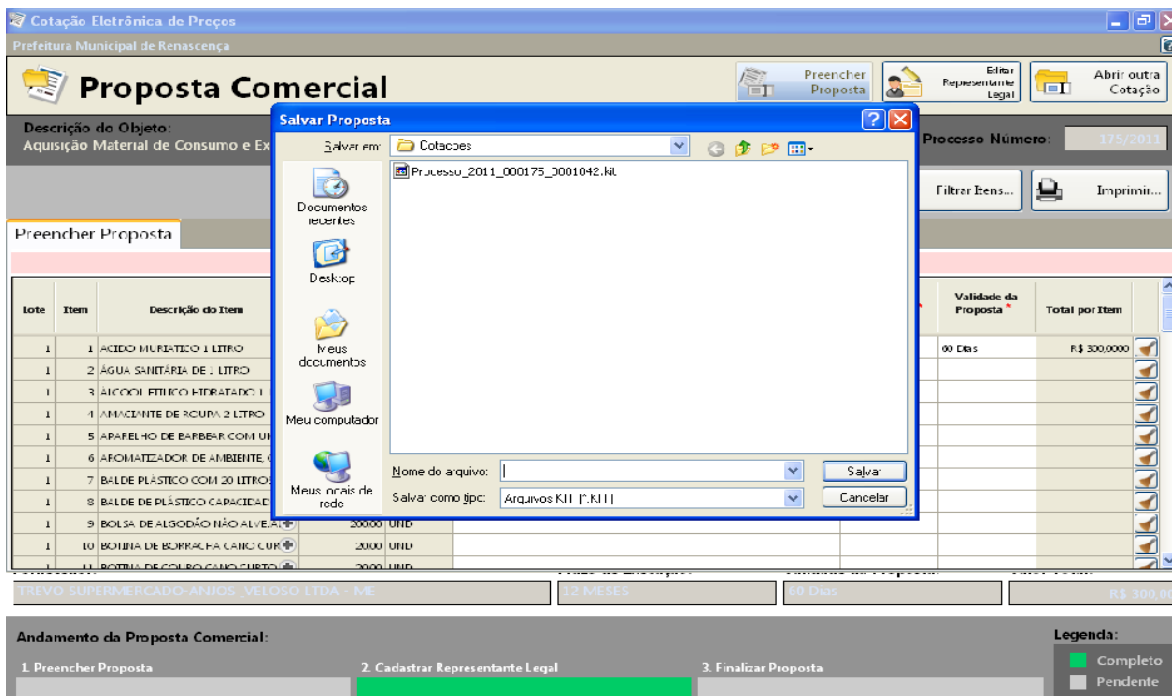

3.2 Salvar o arquivo PROPOSTA.KIT em pasta específica do seu computador, e após, copiá-la em unidade de armazenamento (CD-R ou Pen-Drive) em bom estado, bem acondicionado, para que não sofra danos.

3.3 No botão **imprimir** imprima o documento e coletar assinatura;

3.4 Acondicioná-los em envelope adequado e identificado, conforme orientações deste Edital.

4 PONTOS A SEREM OBSERVADOS:

1º) AO DIGITAR O VALOR NÃO USAR PONTO.
EX: 1520,00 (CERTO) - EX: 1.520,00 (ERRADO)

2º) AO DIGITAR O VALOR DA MERCADORIA, SEMPRE RESPEITAR A COLUNA DO VALOR MÁXIMO UNITÁRIO DO PRESENTE EDITAL.

3º) DEPOIS DE TER BAIXADO O ARQUIVO **KITPROPOSTA.RAR**, O MESMO PODERÁ SER ARMAZENADO NUMA PASTA EM SEPARADO, POIS SERÁ UTILIZADO O MESMO PROGRAMA, QUANDO FOR PARTICIPAR DE NOVAS LICITAÇÕES COM O MUNICÍPIO, QUE REQUEIRAM TAL RECURSO.

4º) AO SALVAR O ARQUIVO EM MEIO ELETRÔNICO (CD-ROMM OU PEN-DRIVE), RECOMENDA-SE TESTAR O ARQUIVO GRAVADO E AINDA POSSUIR EM MÃOS OUTRA CÓPIA ALTERNATIVA NA ABERTURA DA LICITAÇÃO).

ANEXO X – REQUERIMENTO PARA RETIRADA DE CD

EDITAL DE LICITAÇÃO MODALIDADE PREGÃO PRESENCIAL Nº 058/2016

A Comissão de Licitações da Prefeitura de Renascença

A empresa abaixo nominada requer a retirada do CD de Instalação do programa na **forma eletrônica** para alimentação do sistema e emissão da proposta escrita, conforme exigido em edital.

Razão Social (Proponente):	CNPJ:
End.:	E-mail:
Fone/Fax:	Local e Data:

<hr/> Assinatura do Representante	Carimbo CNPJ
--	---------------------

ANEXO XI - DECLARAÇÃO DE MICRO EMPRESA OU EMPRESA DE PEQUENO PORTE

PREGÃO ELETRÔNICO Nº (XX/2016 – PMR)

Modelo de declaração de enquadramento em regime de tributação de Micro Empresa ou Empresa de Pequeno Porte (na hipótese do licitante ser uma ME ou EPP).

(Nome da Empresa), CNPJ/MF Nº., sediada, (Endereço Completo) Declaro(amos) para todos os fins de direito, especificamente para participação de licitação na modalidade de pregão presencial, que estou(amos) sob o regime de microempresa ou empresa de pequeno porte, para efeito do disposto na Lei Complementar 123, de 14 de dezembro de 2006.

(Local e Data)

(Nome e Número da Carteira de Identidade do Declarante)

Nome da empresa proponente
Número do CNPJ
Endereço completo