

**EDITAL DE PREGÃO PRESENCIAL Nº 021/2016 – PMR**  
**PROCESSO Nº 036/2016**

**LICITAÇÃO EXCLUSIVA PARA MICROEMPRESA, MICROEMPREENDEDOR INDIVIDUAL E EMPRESA DE PEQUENO PORTE, NOS TERMOS DO INCISO I, DO ARTIGO 48, DA LC 123/2006.**

O MUNICIPIO DE RENASCENÇA - PARANÁ, mediante a Pregoeira, designada pela Portaria nº 002/2016 de 04 de janeiro de 2016, torna público para conhecimento dos interessados que na data e local abaixo indicados fará realizar licitação sob modalidade PREGÃO PRESENCIAL, **do tipo menor preço unitário**, para **CONTRATAÇÃO DE EMPRESA PARA FORNECIMENTO DE MATERIAL MÉDICO HOSPITALAR, DESTINADO ÀS NECESSIDADES DA SECRETARIA SOLICITANTE**, para a Secretaria Municipal de Saúde, conforme discriminação disposta no Anexo I do Edital.

O presente procedimento licitatório obedecerá, integralmente, a Lei Federal nº 10.520, de 17 de julho de 2002, o Decreto Municipal nº 952/2007, e subsidiariamente, a Lei Federal nº 8.666, de 21 de junho de 1993, com as alterações posteriores, e demais normas regulamentares aplicáveis à espécie.

Os envelopes contendo as Propostas de Preços e os Documentos de Habilitação definidos neste Edital e seus Anexos deverão ser entregues no local, data e horário abaixo determinado.

**CRENCIAMENTO E ENTREGA DOS ENVELOPES:** das 08:15 às 09:00 do dia 07 de abril de 2016, no Departamento de Compras e Licitações, da Prefeitura Municipal de Renascença, à Rua Getúlio Vargas, nº 901, centro.

**ABERTURA DAS PROPOSTAS:** às 09:01 do dia 07 de abril de 2016, junto a sala de reuniões da Administração na Prefeitura Municipal de Renascença - PR.

## **1 – DO OBJETO**

1.1 - O presente Edital tem por objeto a **CONTRATAÇÃO DE EMPRESA PARA FORNECIMENTO DE MATERIAL MÉDICO HOSPITALAR, DESTINADO ÀS NECESSIDADES DA SECRETARIA SOLICITANTE**, conforme descrito no presente Edital e seus Anexos.

1.2 – Todos os itens deverão ser de boa qualidade e atender eficazmente às finalidades que deles naturalmente se esperam, conforme determina o Código de Defesa do Consumidor.

Compõem este Edital os seguintes anexos:

<b>ANEXO I</b>	Descrição do Objeto
<b>ANEXO II</b>	Minuta do Termo do Contrato
<b>ANEXO III</b>	Exigências para Habilitação
<b>ANEXO IV</b>	Modelo de Carta de Credenciamento

<b>ANEXO V</b>	Modelo Declaração de que a empresa não foi declarada inidônea
<b>ANEXO VI</b>	Declaração de Cumprimento dos Requisitos de Habilitação
<b>ANEXO VII</b>	Modelo de declaração de fato superveniente impeditivo de habilitação
<b>ANEXO VIII</b>	Modelo de declaração de inexistência de empregado menor no quadro da empresa empregadora
<b>ANEXO IX</b>	Orientações para Geração/Redação da Proposta de Preços em Programa específico do município
<b>ANEXO X</b>	Requerimento para Solicitação do KIT PROPOSTA
<b>ANEXO XI</b>	Modelo de Declaração de Micro Empresa

## **2 – DA PARTICIPAÇÃO**

**2.1 - Esta licitação destina-se EXCLUSIVAMENTE à participação de Microempresas ou Empresas de Pequeno Porte. Conforme Artigos 47 e 48 da Lei Complementar 123 de 2006.**

2.2 - Poderão participar deste Pregão aqueles que atenderem as exigências deste Edital e Anexos.

## **3 – REGULAMENTO OPERACIONAL DO CERTAME:**

3.1 - O certame será conduzido pela Pregoeira, com o auxílio da equipe de apoio, que terá, em especial, as seguintes atribuições:

- a) acompanhar os trabalhos da equipe de apoio;
- b) responder as questões formuladas pelos fornecedores, relativas ao certame;
- c) abrir as propostas de preços;
- d) analisar a aceitabilidade das propostas;
- e) desclassificar propostas indicando os motivos;
- f) conduzir os procedimentos relativos aos lances e à escolha da proposta do lance de menor preço;
- g) verificar a habilitação do proponente classificado em primeiro lugar;
- h) declarar o vencedor;
- i) receber, examinar e decidir sobre a pertinência dos recursos;
- j) elaborar a ata da sessão;
- k) encaminhar o processo à autoridade superior para homologar e autorizar a contratação;

l) abrir processo administrativo para apuração de irregularidades visando a aplicação de penalidades previstas na legislação.

#### **4 – DO CREDENCIAMENTO E ENTREGA DOS ENVELOPES**

4.1 – Para fins de credenciamento junto à Pregoeira, a proponente deverá enviar um representante munido de documentos que comprovem a existência dos necessários poderes para formulação de propostas e para a prática de todos os demais atos inerentes ao certame, podendo utilizar-se do modelo indicado no ANEXO IV, ou por procuração (com firma reconhecida em cartório), bem como a Carteira de Identidade e ato constitutivo da empresa ou outro documento equivalente.

4.1.1 – No caso de diretor, sócio, proprietário ou assemblado licitante que comparecer ao local, deverá comprovar a representatividade por meio da apresentação do ato constitutivo, estatuto ou contrato social e seus termos aditivos, do documento de eleição de seus administradores, devidamente registrados na Junta Comercial ou no cartório de pessoas jurídicas, conforme o caso.

4.1.2 – Declaração dando ciência de que cumprem plenamente os requisitos de habilitação, conforme ANEXO VI.

**4.2 – Os documentos para o credenciamento referido nos subitens 4.1, 4.1.1 e 4.1.2, deverão ser apresentados em sobre-carta (fora dos envelopes).**

4.3 – Para comprovação de *MICROEMPRESA, MICROEMPREENDEDOR INDIVIDUAL E EMPRESA DE PEQUENO PORTE* deverá apresentar junto ao credenciamento a declaração conforme ANEXO XI, junto com a certidão simplificada.

4.4 – Cada credenciado poderá representar apenas uma empresa.

4.5 – A falta ou incorreção do documento de credenciamento não impedirá a licitante de entregar os envelopes da proposta e de habilitação, mas a impedirá de manifestar-se no certame.

4.6 – Os documentos apresentados deverão ser entregues em original ou cópias xerográficas, devidamente autenticadas por cartório competente.

#### **5 – DA ENTREGA DOS ENVELOPES**

5.1 – Os envelopes nº 01 – Proposta de Preços e nº 02 – Documentos serão entregues à Pregoeira e Equipe de Apoio, na ocasião do Credenciamento.

#### **6 – DA PROPOSTA DE PREÇO (ENVELOPE Nº 01)**

6.1 – A proposta de preços e os documentos que a instruírem deverão ser apresentados no local, dia e hora determinados, em envelopes devidamente lacrados e rubricados no fecho, e identificados conforme segue:

<p><b>RAZÃO SOCIAL DO PROPONENTE</b> <b>PREGÃO PRESENCIAL Nº 021/2016</b> <b>ENVELOPE Nº 01 (PROPOSTA DE PREÇOS)</b></p>
--

**ABERTURA:**

**OBJETO: CONTRATAÇÃO DE EMPRESA PARA FORNECIMENTO DE MATERIAL MÉDICO HOSPITALAR, DESTINADO ÀS NECESSIDADES DA SECRETARIA SOLICITANTE**

6.2 – A proposta de preços, gerada a partir das orientações constantes no Anexo IX deste edital, que deverá ser apresentada: **na forma eletrônica** (CD-R ou Pen-Drive) para alimentação do sistema de apuração; e na **forma impressa e assinada**, constando os dados do fornecedor e representante legal, endereço e informações para contato; impressa com clareza, em papel A4, sem rasuras ou entrelinhas que dificultem sua análise, de preferência encadernadas ou grampeadas de modo que não existam folhas soltas.

Parágrafo Único: a forma impressa a que se refere este artigo somente será *emitida pelo Programa Específico do Município*. Não será admitida proposta elaborada por outro meio.

6.3. A proposta de preços deverá conter:

6.3. A proposta de preços deverá conter:

- a) A especificação dos produtos e **MARCA**;
- b) preço unitário por item do objeto licitado com até **02 (duas)** casas decimais, valor total, expressos em moeda corrente nacional, não superior ao preço máximo estabelecido no **item 2 do presente edital**;
- c) Prazo de validade não inferior a 60 (sessenta) dias corridos, a contar da data de sua apresentação, ficando estabelecido que na omissão será considerado aceite este prazo;
- d) Prazo de entrega é de 05 (cinco) dias após solicitação formal;
- e) Nome e assinatura do Representante Legal da empresa ou Procurador.

**Nota 1:** O Programa Específico do Município poderá ser retirado mediante apresentação, junto ao Departamento de Licitações da Prefeitura Municipal de Renascença-PR ou pelo e-mail [licitacao@renascenca.pr.gov.br](mailto:licitacao@renascenca.pr.gov.br), do Requerimento contido no Anexo X, acompanhado de cópia do Contrato Social e Comprovante de inscrição da empresa Licitante no Cadastro Nacional de Pessoa Jurídica - CNPJ.

**6.4 – NO PREÇO COTADO, OBRIGATORIAMENTE ESTARÃO INCLUÍDAS TODAS AS DESPESAS COM IMPOSTOS, TAXAS E ENCARGOS DEVIDOS, MATERIAIS, EQUIPAMENTOS, APARELHOS BEM COMO QUAISQUER OUTRAS DESPESAS, DIRETAS E INDIRETAS INCIDENTES SOBRE A PRESTAÇÃO DOS SERVIÇOS.**

**6.5 – NÃO SERÃO ADMITIDOS VALORES SUPERIORES AO MÁXIMO ESTIMADO NO ANEXO I – TERMO DE REFERÊNCIA.**

6.6 – A apresentação da proposta implicara na plena aceitação, por parte do licitante, das condições estabelecidas neste Edital e seus Anexos.

6.7 – Serão desclassificadas as propostas que conflitem com as normas deste Edital ou da legislação em vigor.

## **7 – DA HABILITAÇÃO**

7.1 – Conforme ANEXO III, apresentados no Envelope nº 02, identificados conforme segue:

**RAZÃO SOCIAL DO PROPONENTE**

**PREGÃO PRESENCIAL Nº 021/2016**

**ENVELOPE Nº 02 (DOCUMENTOS DE HABILITAÇÃO)**

**ABERTURA:** \_\_\_\_\_

**OBJETO: CONTRATAÇÃO DE EMPRESA PARA FORNECIMENTO DE MATERIAL MÉDICO HOSPITALAR, DESTINADO ÀS NECESSIDADES DA SECRETARIA SOLICITANTE**

## **8 – DA SESSÃO PÚBLICA**

8.1 - A sessão publica será, conduzida por uma Pregoeira e realizada de acordo com as disposições contidas na legislação mencionada no preâmbulo deste Edital, em conformidade com as condições nele estabelecidas, bem como em seus anexos, no local e horário já determinados.

8.2 – Declarada a abertura da sessão pela Pregoeira, não mais serão admitidos novos proponentes.

8.3 – Serão abertos os envelopes contendo as propostas de preços, sendo feita a sua conferência e posterior rubrica.

## **9 – DO JULGAMENTO DAS PROPOSTAS**

9.1 – A Pregoeira procederá à abertura dos envelopes nº 01 – contendo as propostas de preços e classificará o autor da proposta de **menor preço por item** e aqueles que tenham apresentado propostas em valores sucessivos e superiores em até 10% (dez por cento), relativamente à de menor preço.

9.2 – Quando não forem verificadas, no mínimo, três propostas escritas de preços nas condições definidas no subitem anterior, a pregoeira classificará as melhores propostas subseqüentes, até o máximo de três, além da vencedora, para que seus autores participem da segunda fase, quaisquer que sejam os preços oferecidos nas propostas escritas.

9.3 – Aos proponentes classificados para a segunda fase, conforme subitens 9.1 ou 9.2, será dada oportunidade para novas propostas, por meio de lances verbais e sucessivos, de valores distintos e decrescentes.

9.4 – Não poderá haver desistência dos lances ofertados, sujeitando-se o proponente às sanções legais e determinadas neste edital.

9.5 – Verificando-se, no curso da análise, o descumprimento de requisitos estabelecidos neste Edital e seus Anexos, a mesma será DESCLASSIFICADA.

9.6 – Após esse ato, será encerrada a etapa competitiva de preços propostos documentalmente e ordenadas as ofertas para fornecimento do objeto definido nesse Edital, exclusivamente pelo critério de menor preço unitário.

9.7 – A Pregoeira examinará a aceitabilidade, quanto ao objeto e valor da primeira classificada, decidindo motivadamente a respeito.

9.8 – Sendo aceitável a menor oferta de preço, será verificado o atendimento das condições habilitatórias pelo licitante que tiver formulado.

9.9 – Constatado o atendimento pleno às exigências editalícias, o proponente será declarado vencedor do lote, sendo-lhe adjudicado pela pregoeira o objeto do lote.

9.10 – Se a oferta não for aceitável ou se o proponente não atender as exigências editalícias, a Pregoeira examinará as ofertas subseqüentes, na ordem de classificação, até a apuração de uma proposta válida e licitante habilitado, sendo o respectivo proponente declarado vencedor e a ele adjudicado o objeto do lote.

9.11 – Nas situações previstas nos subitens 9.6 e 9.9, a Pregoeira poderá negociar diretamente com o proponente para que seja obtido preço global melhor.

9.12 – A manifestação de intenção de interpor recurso será feita no final da sessão, com registro em ata da síntese das suas razões, podendo os interessados juntar memoriais no prazo de três dias úteis, abrindo-se igual prazo, posteriormente, para contra-razões.

9.13 – A falta de manifestação imediata e motivada do licitante importará a decadência do direito de recurso e a adjudicação do objeto da licitação pela pregoeira ao vencedor;

9.14 – Decididos os recursos e constatada a regularidade dos atos procedimentais, a autoridade competente homologará a adjudicação para determinar a contratação;

9.15 – Da reunião lavrar-se-á ata circunstanciada, na qual serão registradas as ocorrências relevantes e que, ao final, será assinada pela Pregoeira, Equipe de Apoio e os licitantes presentes.

9.16 – Não se considerará qualquer vantagem não prevista neste Edital e seus Anexos.

## **10 – SERÃO REJEITADAS AS PROPOSTAS QUE:**

10.1 – Contenham mais de 02 (duas) casas decimais em seus valores unitários;

10.2 – Que ultrapasse o valor estimado no Anexo I;

10.3 – Sejam incompletas, isto é, não contenham informação(ões) suficiente(s) que permita(m) a perfeita identificação do produto licitado;

10.4 – Contiverem qualquer limitação ou condição substancialmente contrastante com o presente Edital, ou seja, manifestamente inexecutáveis, por decisão da Pregoeira;

10.5 – Não forem apresentadas **na forma eletrônica** (CD-R ou Pen-Drive) e na **forma impressa e assinada**.

## **11 – IMPUGNAÇÃO AO EDITAL E RECURSOS:**

11.1 – Até dois dias úteis antes da data fixada para recebimento das propostas, qualquer pessoa poderá solicitar esclarecimentos, providências ou impugnar o ato convocatório do pregão.

11.2 – Caberá à pregoeira decidir sobre a impugnação e, desde que todos os interessados sejam avisados, poderá suspender a data de abertura.

11.3 – Acolhida à impugnação contra o ato convocatório, será designada nova data para a realização do certame.

11.4 – Não serão conhecidas as impugnações e os recursos apresentados fora do prazo legal e/ou subscritos por representante não habilitado legalmente ou não identificado no processo para responder pelo proponente;

11.5 – Ao final da sessão, o proponente que desejar recorrer contra decisões da Pregoeira poderá fazê-lo, através do seu representante, manifestando sua intenção com registro da síntese das suas razões, sendo-lhes facultado juntar memoriais no prazo de 3 (três) dias úteis. Os interessados ficam, desde logo, intimados a apresentar contra-razões em igual número de dias, que começarão a correr do término do prazo do recorrente;

11.6 – A falta de manifestação imediata e motivada importará a preclusão do direito de recurso;

11.7 – Não será concedido prazo para recursos sobre assuntos meramente protelatórios ou quando não justificada a intenção de interpor o recurso pelo proponente;

11.8 – Os recursos contra decisões da Pregoeira **não** terão efeito suspensivo.

11.9 – O acolhimento de recurso importará a invalidação apenas dos atos insuscetíveis de aproveitamento.

## **12 – MULTAS E SANÇÕES ADMINISTRATIVAS:**

12.1. A CONTRATADA sujeitar-se-á, em caso de inadimplemento de suas obrigações, definidas neste instrumento ou em outros que o complementem, as seguintes multas, sem prejuízo das sanções legais, Art. 86 a 88 da Lei 8.666/93 e responsabilidades civil e criminal:

12.1.1. Advertência;

12.1.2. Multa, nos seguintes termos:

- a) 0,33% (trinta e três centésimos por cento) por dia de atraso, na entrega do objeto licitado, calculado sobre o valor correspondente a parte inadimplida.
- b) Até 10% (dez por cento) sobre o valor do contrato, pelo descumprimento de qualquer cláusula do contrato, exceto prazo de entrega;
- c) Até 20% (vinte por cento) sobre o valor contratado, em caso de inexecução total da obrigação assumida, bem como na hipótese de rescisão do contrato prevista no inc. I do art. 79 da Lei Federal nº. 8.666/93;

12.3.1 Suspensão temporária do direito de licitar, de contratar com a Administração pelo prazo de até 02 (dois) anos;

12.3.2 Declaração de inidoneidade para licitar e contratar com a Administração Pública enquanto perdurarem os motivos determinantes da punição ou até que seja promovida a reabilitação perante a própria autoridade que aplicou a penalidade.

12.2. Nenhuma sanção será aplicada sem o devido processo administrativo, que prevê defesa prévia do interessado e recurso nos prazos definidos em lei, sendo-lhe franqueada vista ao processo.

12.3. A multa será descontada dos créditos constantes da fatura, ou outra forma de cobrança administrativa ou judicial.

### **13 – FORMALIZAÇÃO DO INSTRUMENTO CONTRATUAL:**

13.1. Homologada a licitação pela autoridade competente, o município de Renascença, firmará contrato específico com o PROPONENTE VENCEDOR visando à execução do objeto desta licitação nos termos da Minuta do Contrato – ANEXO II, que integra este Edital;

13.2. O licitante vencedor terá prazo de 05 (cinco) dias corridos, contados do recebimento da convocação, para assinar o Contrato.

13.3. A recusa injustificada do adjudicatário em assinar o contrato, retirar ou aceitar o instrumento equivalente, dentro do prazo estabelecido pela Administração, caracteriza o descumprimento total da obrigação assumida, sujeitando-se às penalidades legalmente estabelecidas.

13.4. É facultado à Administração, quando a convocada não assinar o termo de contrato, não retirar ou aceitar o instrumento equivalente, no prazo e condições estabelecidos, convidar os demais licitantes, na ordem de classificação, após comprovação da sua compatibilidade de proposta e habilitação, com esta licitação, para celebração do Contrato;

13.5. Este Edital e seus anexos integrarão Contrato firmado, independente de transcrição.

### **14 – DA DOTAÇÃO ORÇAMENTÁRIA:**

14.1 – As despesas decorrentes da contratação serão reconhecidas contabilmente com a seguinte dotação orçamentária:



**303 Saúde – Receitas Vinculadas (EC 29/00 – 15%)**

08.00 SECRETARIA MUNICIPAL DE SAÚDE

08.01 FUNDO MUNICIPAL DE SAÚDE

1030100342.031 Atenção Básica Fixa - FMS

3.3.90.30.00.00 Material de Consumo

**15 – DOS PRAZOS:**

15.1 – O prazo de validade das propostas é de no mínimo 60 (sessenta) dias, a partir da data de abertura do pregão, conforme discriminado no Anexo IX deste Edital.

15.2 – O prazo de vigência do Contrato será de 12 (doze) meses, contados da data da assinatura do instrumento contratual, podendo ser prorrogado de acordo com o Art. 57 da Lei 8666/93, caso necessário.

**16 - OBRIGAÇÕES DA CONTRATANTE**

16.1 – Compete à Contratante:

16.2 – Efetuar o pagamento nas condições e preços pactuados.

**17 - OBRIGAÇÕES DA CONTRATADA**

17.1 – Compete à Contratada:

17.1.1 – A Contratada se compromete a fornecer os medicamentos, observando as exigências da Secretaria, quanto à qualidade, embalagem e quantidades previstas no Anexo I deste edital;

17.1.2 – Os materiais deverão ser entregues dentro do prazo estabelecido e nas quantidades solicitadas, sob pena de responsabilidade contratual, salvo caso fortuito ou motivo de força maior;

17.1.3 – Todo o transporte a ser executado em função da entrega será única e total responsabilidade da contratada, correndo por sua conta e risco, inclusive fretes, embalagens, carga e descarga;

17.1.4 – A Contratada responsabilizará por todos os danos causados por seus empregados a Secretaria e/ou terceiros;

17.1.5 – A Contratada se obriga a manter, durante toda a execução do contrato, em todas as condições de habilitação e qualificação exigidas na licitação;

17.1.6 – A Secretaria, através de representante e a qualquer tempo, terá acesso à inspeção do produto a ser entregue pelo fabricante ou fornecedor, verificando as condições de atendimento à proposta;

17.1.7 - A Secretaria através de servidor responsável técnico está autorizada a receber os materiais e fiscalizar o padrão de qualidade dos produtos fornecidos;

**18 – DA ENTREGA E RECEBIMENTO DOS PRODUTOS:**

18.1. A entrega dos objetos deverão ser feitas no Setor de Almoxarifado, sita Rua Getulio Vargas, nº 901, na cidade de Renascença, estado do Paraná, no prazo máximo de 05 (cinco) dias corridos após sua solicitação formal, de acordo com a necessidade da licitante, sem custos adicionais, após assinatura do contrato, onde serão verificadas: quantidade, marca ofertada, reservando-se ao Município o direito de recusar aqueles em desacordo com o pedido.

18.2. O objeto da licitação será recebido, por servidor ou comissão designada pela autoridade competente.

## **19 – DO PAGAMENTO:**

**19.1.** A Prefeitura Municipal de Renascença se compromete a efetuar o pagamento, na tesouraria municipal ou através depósito bancário, até 30 (trinta) dias subseqüente ao da entrega do objeto, comprovada a adequação com o disposto no edital, mediante recebimento da nota fiscal.

**19.2.** A fatura deverá ser apresentada no Setor de Compras, devidamente identificados, o número da licitação e do Contrato de Fornecimento.

**19.2.1** – A Nota Fiscal deverá obrigatoriamente ser emitida em nome do:

**MUNICÍPIO DE RENASCENÇA**  
**CNPJ nº 76.205.681/0001-96**  
**Rua Getulio Vargas, nº 901**  
**Renascença – PR**  
**CEP: 85.610-000**

19.3. Após emissão da Nota Fiscal eletrônica a empresa devera passar cópia do mesmo na data de emissão no seguinte endereço eletrônico [almoxarifado@renascenca.pr.gov.br](mailto:almoxarifado@renascenca.pr.gov.br).

**19.4.** A nota fiscal deverá estar acompanhada das certidões negativas da **FAZENDA FEDERAL** e do **FGTS**, devidamente válidas, para que seja efetuado o pagamento, sendo que é de responsabilidade do fornecedor, manter durante toda a execução do Contrato, em compatibilidade com as obrigações por ele assumidas, todas as condições exigidas na licitação (regularidade fiscal).

## **20 – DO REAJUSTAMENTO:**

**20.1.** Os preços oferecidos serão irreeajustáveis;

## **21 – DAS DEMAIS CONDIÇÕES CONTRATUAIS:**

21.1 – Anexo II deste Edital.

## **22 – DAS DISPOSIÇÕES FINAIS:**

**22.1.** A presente licitação não importa necessariamente em contratação, podendo o Município de Renascença revogá-la, no todo ou em parte, por razões de interesse público, derivadas de fato

superveniente comprovado ou anulá-la por ilegalidade, de ofício ou por provocação mediante ato escrito e fundamentado disponibilizado no sistema para conhecimento dos participantes da licitação. O Município de Renascença poderá, ainda, prorrogar, a qualquer tempo, os prazos para recebimento das propostas ou para sua abertura;

**22.2.** O proponente é responsável pela fidelidade e legitimidade das informações prestadas e dos documentos apresentados em qualquer fase da licitação. A falsidade de qualquer documento apresentado ou a inverdade das informações nele contidas implicará a imediata desclassificação do proponente que o tiver apresentado, ou, caso tenha sido o vencedor, a rescisão do contrato ou do pedido de compra, sem prejuízo das demais sanções cabíveis;

**22.3.** É facultado a Pregoeira, ou à autoridade a ela superior, em qualquer fase da licitação, promover diligências com vistas a esclarecer ou a complementar a instrução do processo;

**22.4.** Os proponentes intimados para prestar quaisquer esclarecimentos adicionais deverão fazê-lo no prazo determinado pela Pregoeira, sob pena de desclassificação/inabilitação;

**22.5.** O desatendimento de exigências formais não essenciais não importará no afastamento do proponente, desde que seja possível a aferição da sua qualificação e a exata compreensão da sua proposta;

**22.6.** As normas que disciplinam este Pregão serão sempre interpretadas em favor da ampliação da disputa entre os proponentes, desde que não comprometam o interesse da Administração, a finalidade e a segurança da contratação;

**22.7.** As decisões referentes a este processo licitatório poderão ser comunicadas aos proponentes por qualquer meio de comunicação que comprove o recebimento ou, ainda, mediante publicação no site: [www.renascenca.pr.gov.br](http://www.renascenca.pr.gov.br);

**22.8.** A participação do proponente nesta licitação implica em aceitação de todos os termos deste Edital;

**22.9.** Os casos não previstos neste Edital serão decididos pela Pregoeira.

**22.10.** O foro designado para julgamento de quaisquer questões judiciais resultantes deste Edital será o de Marmeleiro – PR.

**22.11.** A Pregoeira e sua Equipe de Apoio atenderá aos interessados no horário de 08:00 às 11:30 e 13:30 às 17:30, de segunda a sexta-feira, exceto feriados, no Departamento de Compras e Licitações para melhores esclarecimentos.

**22.12.** A documentação apresentada para fins de habilitação da Empresa vencedora, fará parte dos autos da licitação e não será devolvida ao proponente;

**22.13.** Não havendo expediente ou ocorrendo qualquer fato superveniente que impeça a realização do certame na data marcada, a sessão será automaticamente transferida para o primeiro dia útil subsequente, no mesmo horário e local anteriormente estabelecidos, desde que não haja comunicação da Pregoeira em contrário.

Os casos omissos, deste Edital, serão resolvidos pela Pregoeira, nos termos da legislação pertinente.

Renascença, 17 de março de 2016.

---

**LESSIR CANAN BORTOLI**  
**Prefeito Municipal**

**ANEXO I – TERMO DE REFERÊNCIA**

A presente licitação tem como objeto a **CONTRATAÇÃO DE EMPRESA PARA FORNECIMENTO DE MATERIAL MÉDICO HOSPITALAR, DESTINADO ÀS NECESSIDADES DA SECRETARIA SOLICITANTE** o que ocorrerá nos termos das especificações e condições abaixo transcritas:

<b>ITEM</b>	<b>QUANT</b>	<b>UN</b>	<b>PRODUTO/DESCRIÇÃO</b>	<b>VALOR UNIT</b>	<b>VALOR TOTAL</b>
01	4.000	UNID	ÁGUA DESTILADA. FRASCO DE 10 ML	0,27	1.080,00
02	50	LT	ÁGUA OXIGENADA 10 VOLUMES. EMBALAGEM DE 1 LITRO	5,66	283,00
03	30	CX	AGULHA DESCARTÁVEL HIPODÉRMICA 13 X 4,5 (0,45 X 13MM)CÂNULA SILICONIZADA, BISEL TRIFACETADO, CANHÃO COLORIDO E PROTETOR PLÁSTICO. CAIXA COM 100 UNIDADES CADA	8,66	259,80
04	200	CX	AGULHA DESCARTÁVEL HIPODÉRMICA 25 X 7 (0,70 X 25MM)CÂNULA SILICONIZADA, BISEL TRIFACETADO, CANHÃO COLORIDO E PROTETOR PLÁSTICO. CAIXA COM 100 UNIDADES	11,40	2.280,00
05	200	CX	AGULHA DESCARTÁVEL HIPODÉRMICA 25 X 8 (0,80 X 25MM)CÂNULA SILICONIZADA, BISEL TRIFACETADO, CANHÃO COLORIDO E PROTETOR PLÁSTICO. CAIXA COM 100 UNIDADES	12,33	2.466,00
06	300	CX	AGULHA DESCARTÁVEL HIPODÉRMICA 40 X 1,20 (1,20 X 40MM) CÂNULA SILICONIZADA, BISEL TRIFACETADO, CANHÃO COLORIDO E PROTETOR PLÁSTICO. CAIXA COM 100 UNIDADES	14,72	4.416,00
07	80	FR	ÁLCOOL ETÍLICO À 70 % FRASCOS DE 1 LITRO	5,50	440,00
08	15	LT	ÁLCOOL GEL À 70%.	19,62	294,30

			EMBALAGENS COM 5 LITROS.		
09	150	ROLO	ALGODÃO HIDRÓFILO FIBRA LONGA 500G EM ROLO.	12,40	1.860,00
10	20	UNID	ALMOTOLIAS EM POLIETILENO, GRADUADO EM ALTO RELEVO, 250ML COR AMBAR, BICO RETO.	2,60	52,00
11	25	UNID	ALMOTOLIAS EM POLIETILENO, GRADUADO EM ALTO RELEVO, 250ML COR NATURAL, BICO RETO.	2,84	71,00
12	20	UNID	ALMOTOLIAS EM POLIETILENO, GRADUADO EM ALTO RELEVO, 250 ML (COR NATURAL), BICO CURVO	2,60	52,00
13	02	PCT	ATADURA DE ALGODÃO ORTOPÉDICO. TAMANHO:15 CM. ELABORADA A PARTIR DE FIBRAS 100% DE ALGODÃO CRÚ. HIDRÓFOTO (NÃO ABSORVE ÁGUA). EM FORMA DE MANTA COM CAMADA DE GOMA EM UMA DAS FACES, AUMENTANDO SUA RESISTÊNCIA. ENROLAMENTO UNIFORME EM TODA SUA EXTENSÃO. INDICAÇÃO: É UTILIZADA EM HOSPITAIS, CLÍNICAS, UNIDADES DE SAÚDE, COMO AUXILIAR DE PROCEDIMENTOS EM IMOBILIZAÇÃO ORTOPÉDICA, PARA ACOLCHOAMENTO E PROTEÇÃO ENTRE A PELE E O IMOBILIZADOR. FINALIDADE: PROTEGER DE PROEMINÊNCIAS ÓSSEAS NA CONFECÇÃO DE APARELHOS GESSADOS EVITANDO ÁREAS POR PRESSÃO, UTILIZADOS PARA AQUECIMENTOS DE EXTREMIDADES E PROTEÇÃO DOS MEMBROS. PACOTE COM 12 ROLOS	20,08	40,16
14	120	PCT	ATADURA DE CREPOM 06 CM X 1,8M EM REPOUSO E 4,5M ESTICADO, DENSIDADE DE 13 FIOS/CM2, TECIDO 100% ALGODÃO CRU, FIOS DE ALTA TORÇÃO E RESISTÊNCIA. PACOTE COM 12	3,98	477,60

			UNIDADES.		
15	120	PCT	ATADURA DE CREPOM 08CM X 1,8M EM REPOUSO E 4,5M ESTICADO, DENSIDADE DE 13 FIOS/CM2, TECIDO 100% ALGODÃO CRU, FIOS DE ALTA TORÇÃO E RESISTÊNCIA. PACOTE COM 12 UNIDADES.	9,70	1.164,00
16	120	PCT	ATADURA DE CREPOM 10 CM X 1,8M EM REPOUSO E 4,5M ESTICADO, DENSIDADE DE 13 FIOS/CM2, TECIDO 100% ALGODÃO CRU, FIOS DE ALTA TORÇÃO E RESISTÊNCIA. PACOTE COM 12 UNIDADES.	11,64	1.396,80
17	180	PCT	ATADURA DE CREPOM 15 CM X 1,8M EM REPOUSO E 4,5M ESTICADO, DENSIDADE DE 13 FIOS/CM2, TECIDO 100% ALGODÃO CRU, FIOS DE ALTA TORÇÃO E RESISTÊNCIA. PACOTE COM 12 UNIDADES.	15,06	2.710,80
18	180	PCT	ATADURA DE CREPOM 20 CM X 1,8M EM REPOUSO E 4,5M ESTICADO, DENSIDADE DE 13 FIOS/CM2, TECIDO 100% ALGODÃO CRU, FIOS DE ALTA TORÇÃO E RESISTÊNCIA. PACOTE COM 12 UNIDADES.	17,49	3.148,20
19	03	LT	BENZINA RETIFICADA. EMBALAGEM DE 1 LITRO	17,44	52,32
20	150	UNID	BOLSA COLETORA DE URINA SISTEMA FECHADO COM SISTERNA ANTI-REFLEXO C/ COLETOR PARA EXAMES. UNIDADE	4,36	654,00
21	200	UNID	CATETER INTRAVENOSO, CONSTITUIDO DE AGULHA SILICONIZADA COM BISEL BI-ANGULADO E TRIFACETADO, CATETER EM TEFLON RADIOPACO SILICONIZADA FLEXIVEL, PROTETOR DO CONJUNTO AGULHA/CATETER, CONECTOR LUER LOCK CODIFICADO EM CORES, CAMARA DE REFLUXO EM	1,21	242,00

			PLASTICO TRANSPARENTE E TRAMA DA CAMARA DE REFLUXO COM MICRO-ESTRIAS. Nº. 18.		
22	800	UNID	CATETER INTRAVENOSO, CONSTITUIDO DE AGULHA SILICONIZADA COM BISEL BI-ANGULADO E TRIFACETADO, CATETER EM TEFLON RADIOPACO SILICONIZADA FLEXIVEL, PROTETOR DO CONJUNTO AGULHA/CATETER, CONECTOR LUER LOCK CODIFICADO EM CORES, CAMARA DE REFLUXO EM PLASTICO TRANSPARENTE E TRAMA DA CAMARA DE REFLUXO COM MICRO-ESTRIAS. Nº. 24	1,26	1.008,00
23	150	UNID	CATETER INTRAVENOSO, CONSTITUIDO DE AGULHA SILICONIZADA COM BISEL BI-ANGULADO E TRIFACETADO, CATETER EM TEFLON RADIOPACO SILICONIZADA FLEXIVEL, PROTETOR DO CONJUNTO AGULHA/CATETER, CONECTOR LUER LOCK CODIFICADO EM CORES, CAMARA DE REFLUXO EM PLASTICO TRANSPARENTE E TRAMA DA CAMARA DE REFLUXO COM MICRO-ESTRIAS. Nº. 14	1,19	178,50
24	150	UNID	CATETER INTRAVENOSO, CONSTITUIDO DE AGULHA SILICONIZADA COM BISEL BI-ANGULADO E TRIFACETADO, CATETER EM TEFLON RADIOPACO SILICONIZADA FLEXÍVEL, PROTETOR DO CONJUNTO AGULHA/CATETER, CONECTOR LUER LOCK CODIFICADO EM CORES, CÂMARA DE REFLUXO EM PLÁSTICO TRANSPARENTE E TRAMA DA CÂMARA DE REFLUXO COM MICRO-ESTRIAS. Nº. 16	1,18	177,00
25	800	UNID	CATETER INTRAVENOSO, CONSTITUIDO DE AGULHA SILICONIZADA COM BISEL BI-ANGULADO E TRIFACETADO,	1,21	968,00



			CATETER EM TEFLON RADIOPACO SILICONIZADA FLEXÍVEL, PROTETOR DO CONJUNTO AGULHA/CATETER, CONECTOR LUER LOCK CODIFICADO EM CORES, CAMARA DE REFLUXO EM PLASTICO TRANSPARENTE E TRAMA DA CAMARA DE REFLUXO COM MICRO-ESTRIAS. Nº. 22		
26	800	UNID	CATETER INTRAVENOSO, CONSTITUÍDO DE AGULHA SILICONIZADA COM BISEL BI-ANGULADO E TRIFACETADO, CATETER EM TEFLON RADIOPACO SILICONIZADA FLEXÍVEL, PROTETOR DO CONJUNTO AGULHA/CATETER, CONECTOR LUER LOCK CODIFICADO EM CORES, CAMARA DE REFLUXO EM PLÁSTICO TRANSPARENTE E TRAMA DA CAMARA DE REFLUXO COM MICRO-ESTRIAS. Nº. 20	1,20	960,00
27	50	UNID	CATETER NASAL TIPO ÓCULOS, CONFECCIONADO EM P.V.C. ATÓXICO E FLEXÍVEL TAMANHO ÚNICO, ESTERILIZADO A RAIOS GAMA, EMBALADO INDIVIDUALMENTE EM SACO PLÁSTICO.	1,32	66,00
28	30	LT	CLOREXIDINA DEGERMANTE 2%. LITRO	15,58	467,40
29	03	UNID	COLAR CERVICAL PARA RESGATE EM POLIETILENO, DE ALTA DENSIDADE, COM ESPESSURA MÍNIMA 1,5 MM, REVESTIDO DE ESPUMA MACIA TIPO "EVA" (ETIL VINIL ACETATO) FECHO EM VELCRO DE 05 MM EM UM DOS LADOS, EM CORES DE PADRÃO UNIVERSAL. TAMANHO PP. UNIDADE	25,50	76,50
30	05	UNID	COLAR CERVICAL PARA RESGATE EM POLIETILENO, DE ALTA DENSIDADE, COM ESPESSURA MÍNIMA 1,5 MM, REVESTIDO DE ESPUMA MACIA TIPO "EVA" (ETIL	31,50	157,50

			VINIL ACETATO) FECHO EM VELCRO DE 05 MM EM UM DOS LADOS, EM CORES DE PADRÃO UNIVERSAL. TAMANHO P. UNIDADE		
31	05	UNID	COLAR CERVICAL PARA RESGATE EM POLIETILENO, DE ALTA DENSIDADE, COM ESPESSURA MÍNIMA 1,5 MM, REVESTIDO DE ESPUMA MACIA TIPO "EVA" (ETIL VINIL ACETATO) FECHO EM VELCRO DE 05 MM EM UM DOS LADOS, EM CORES DE PADRÃO UNIVERSAL. TAMANHO M. UNIDADE	25,20	126,00
32	05	UNID	COLAR CERVICAL PARA RESGATE EM POLIETILENO, DE ALTA DENSIDADE, COM ESPESSURA MÍNIMA 1,5 MM, REVESTIDO DE ESPUMA MACIA TIPO "EVA" (ETIL VINIL ACETATO) FECHO EM VELCRO DE 05 MM EM UM DOS LADOS, EM CORES DE PADRÃO UNIVERSAL. TAMANHO G. UNIDADE	25,20	126,00
33	50	UNID	COLETOR DE MATERIAL PERFURO CORTANTE, RECIPIENTE, CAIXA DESCARTÁVEL, COM PLÁSTICO INTERNO PARA DESCARTE DE OBJETOS CORTANTES E PERFURANTES, BOCAL ADAPTÁVEL, ALÇAS EXTERNAS E TAMPA DE SEGURANÇA COM TRAVA DUPLA CAPACIDADE 07 LITROS. UNIDADE	3,68	184,00
34	300	UNID	COLETOR DE MATERIAL PERFURO CORTANTE, RECIPIENTE, CAIXA DESCARTÁVEL, COM PLÁSTICO INTERNO PARA DESCARTE DE OBJETOS CORTANTES E PERFURANTES, BOCAL ADAPTÁVEL, ALÇAS EXTERNAS E TAMPA DE SEGURANÇA COM TRAVA DUPLA CAPACIDADE 13 LITROS. UNIDADE	4,71	1.413,00
35	30	UNID	CONJUNTO P/ NEBULIZAÇÃO	7,94	238,20

			(MASCARA DE SILICONE, CÂMARA E MANGUITO) INFANTIL. UNIDADE		
36	30	UNID	CONJUNTO P/ NEBULIZAÇÃO (MÁSCARA DE SILICONE, CÂMARA E MANGUITO) ADULTO. UNIDADE	8,10	243,00
37	25	CX	CURATIVO ABSORVENTE ADESIVO HIPOALERGÊNICO, USADO PÓS PUNÇÃO. FORMATO REDONDO, TAMANHO 25MM DE DIAMETRO. CAIXA COM 500 UNIDADES	15,29	382,25
38	100	LT	DETERGENTE ENZIMÁTICO (4 ENZIMAS)DESINCRUSTANTE P/ MATERIAL HOSPITALAR. LITRO	40,69	4.069,00
39	100	PCT	ELETRODOS P/ ELETROCARDIOGRAMA COM GEL AG AGCL. PACOTES COM 30 UNIDADES CADA.	13,08	1.308,00
40	10500	UNID	EQUIPOS MACROGOTAS PARA SORO,COM ENTRADA DE AR, ESTÉRIL, INJ.LATERAL PONTA PERFURANTE, TAMPA PROTETORA, CÂMARA FLEXÍVEL GOTEJADORA EM MACROGOTAS, TUBO EM PVC, ATÓXICO E APIROGÊNICO, PINÇA ROLETE PARA DOSAGEM DE VOLUME, CONEXÃO LUER LOCK.	2,03	21.315,00
41	150	UNID	ESPARADRAPO IMPERMEÁVEL EXTRA FLEXÍVEL 10CM X 4,5M. UNIDADE	11,75	1.762,50
42	200	UNID	ESPECULO VAGINAL DE POLIESTILENO CRISTAL NÃO LUBRIFICADO DESCARTÁVEL TAMANHO G.	2,13	426,00
43	700	UNID	ESPÉCULO VAGINAL DE POLIESTILENO CRISTAL NÃO LUBRIFICADO DESCARTÁVEL TAMANHOM.	2,00	1.400,00
44	700	UNID	ESPECULO VAGINALDE POLIESTILENO CRISTAL NÃO LUBRIFICADO DESCARTÁVEL TAMANHO P.	1,73	1.211,00
45	02	LT	ÉTER ETÍLICO. LITRO	17,50	35,00
46	05	CX	FIO DE SUTURA AGULHADO	34,17	170,85

			NYLON Nº 0, (3/8 CIRC. 3,0 CM TRIANGULAR) 45 CM. CAIXAS COM 24 ENVELOPES CADA		
47	15	CX	FIO DE SUTURA AGULHADO NYLON Nº 2-0, (3/8 CIRC. 3,0 CM TRIANGULAR) 45 CM. CAIXAS COM 24 ENVELOPES CADA	50,81	762,15
48	20	CX	FIO DE SUTURA AGULHADO NYLON Nº 3-0, (3/8 CIRC. 3,0 CM TRIANGULAR) 45 CM. CAIXAS COM 24 ENVELOPES CADA	60,61	1.212,20
49	15	CX	FIO DE SUTURA AGULHADO NYLON Nº 4-0, (3/8 CIRC. 2,0 CM TRIANGULAR) 45 CM. CAIXAS COM 24 ENVELOPES CADA	61,51	922,65
50	05	CX	FIO DE SUTURA AGULHADO NYLON Nº 5-0, (3/8 CIRC. 2,0 CM TRIANGULAR) 45 CM. CAIXAS COM 24 ENVELOPES CADA	65,08	325,40
51	05	CX	FIO DE SUTURA AGULHADO NYLON Nº 6-0, (3/8 CIRC. 2,0 CM TRIANGULAR) 45 CM. CAIXAS COM 24 ENVELOPES CADA	67,16	335,80
52	02	CX	FIO DE SUTURA CATGUT CROMADO 4-0, 75 CM AGULHA DE 20MM. CAIXAS COM 24 ENVELOPES CADA	86,88	173,76
53	02	CX	FIO DE SUTURA CATGUT CROMADO 0, 75 CM E AGULHA DE 40MM.CAIXAS COM 24 ENVELOPES CADA	101,57	203,14
54	02	CX	FIO DE SUTURA CATGUT CROMADO 3-0, 75 CM E AGULHA DE 30MM.CAIXAS COM 24 ENVELOPES CADA	93,45	186,90
55	01	CX	FIO DE SUTURA CATGUT SIMPLES 3-0 70 CM AGULHA CIRCULAR CILÍNDRICA 3,0 CM. CAIXAS COM 24 ENVELOPES CADA	83,15	83,15
56	01	CX	FIO DE SUTURA CATGUT SIMPLES 4-0 70 CM AGULHA CIRCULAR CILÍNDRICA 2,0 CM. CAIXAS COM 24 ENVELOPES CADA	85,02	85,02
57	01	CX	FIO SEDA DE SUTURA 2-0 (3/8 CIRC. 3,0 CM). CAIXAS COM 24 ENVELOPES CADA	33,77	33,77

58	01	CX	FIO SEDA DE SUTURA 3-0 (3/8 CIRC. 3,0 CM). CAIXAS COM 24 ENVELOPES CADA	33,77	33,77
59	15	UNID	FITA ADESIVA AUTOCLAVE 19MM X 30M ZEBRADA COM TINTA TERMOATIVA.	5,29	79,35
60	600	UNID	FITA ADESIVA HOSPITALAR 16MM X 50M.	3,03	1.818,00
61	300	UNID	FITA CIRÚRGICA MICROPOROSA CONFECCIONADA COM SUBSTRATO DE NÃO-TECIDO À BASE DE FIBRAS DE VISCOSE, RESINA ACRÍLICA E MASSA ADESIVA À BASE DE POLIACRILATO HIPOALERGÊNICO, COR BRANCA. (2,5 CM X 10 M).	3,65	1.095,00
62	400	UNID	FITA CIRÚRGICA MICROPOROSA CONFECCIONADA COM SUBSTRATO DE NÃO-TECIDO À BASE DE FIBRAS DE VISCOSE, RESINA ACRÍLICA E MASSA ADESIVA À BASE DE POLIACRILATO HIPOALERGÊNICO, COR BRANCA. (5 CM X 10 M).	5,37	2.148,00
63	150	UNID	FITA CIRÚRGICA MICROPOROSA CONFECCIONADA COM SUBSTRATO DE NÃO-TECIDO À BASE DE FIBRAS DE VISCOSE, RESINA ACRÍLICA E MASSA ADESIVA À BASE DE POLIACRILATO HIPOALERGÊNICO, COR BRANCA. (100MM X 10M).	8,60	1.290,00
64	2.500	UNID	FRASCO COLETOR DE FEZES	0,52	1.300,00
65	2.500	UNID	FRASCO COLETOR DE URINA ESTÉRIL	0,52	1.300,00
66	30	FR	FRASCO PARA DIETA ENTERAL, TRANSPARENTE, CAPACIDADE 300ML, GRADUADO A CADA 50ML.	2,20	66,00
67	100	MT	GARROTE PARA PUNÇÃO (TUBO DE LÁTEX Nº 200).	2,31	231,00
68	1000	PCT	GAZE 13 FIOS 7,5 X 7,5CM <sup>2</sup> , 5 DOBRAS, 8 CAMADAS, 100% ALGODAO,ALTO PODER DE ABSORÇÃO. PACOTES COM 500 UNIDADES CADA	30,40	30.400,00
69	50	UNID	GAZE HIDRÓFILA EM ROLO (TIPO	51,21	2.560,50

			QUEIJO) CONFECCIONADA COM FIO 100% ALGODÃO, COMPOSTA POR TRÊS DOBRAS E OITO CAMADAS NO FORMATO 91CMX91CM.		
70	50	LT	GEL PARA ELETROCARDIOGRAMA PH NEUTRO, INODORO, HIDROSSOLÚVEL, ISENTO DE SAL, HIPOALERGÊNICO E COM VISCOSIDADE ADEQUADA.	7,56	378,00
71	05	LT	GLICERINA LÍQUIDA.	29,15	145,75
72	50	LT	HIPOCLORITO DE SÓDIO 1 % DESINFETANTE HOSPITALAR.	13,29	664,50
73	05	CX	LAMINA ESTÉRIL PARA BISTURI Nº. 11, CONFECCIONADA EM AÇO CARBONO ESTERILIZADA A RAIOS GAMA, EMBALADA INDIVIDUALMENTE EM FORMA DE SACHE COM INIBIDOR DE CORROSÃO. CAIXAS COM 100 UNIDADES CADA	31,42	157,10
74	05	CX	LAMINA ESTÉRIL PARA BISTURI Nº. 15, CONFECCIONADA EM AÇO CARBONO ESTERILIZADA A RAIOS GAMA, EMBALADA INDIVIDUALMENTE EM FORMA DE SACHE COM INIBIDOR DE CORROSÃO. CAIXAS COM 100 UNIDADES CADA.	39,78	198,90
75	05	CX	LAMINA ESTÉRIL PARA BISTURI Nº. 23, CONFECCIONADA EM AÇO CARBONO ESTERILIZADA A RAIOS GAMA, EMBALADA INDIVIDUALMENTE EM FORMA DE SACHE COM INIBIDOR DE CORROSÃO. CAIXAS COM 100 UNIDADES CADA.	29,17	145,85
76	20	PCT	LENÇOL CONFECCIONADO EM TNT COM ELÁSTICO NAS BORDAS, COR BRANCA, GRAMATURA 30G. DIMENSÕES: 2.00M X 0,90M. PACOTE COM 10 UNIDADES	14,00	280,00
77	150	PAR	LUVA CIRÚRGICA ESTÉRIL DESCARTÁVEL, PRODUZIDA COM LÁTEX NATURAL, ESPESSURA MÉDIA: 0,21 MM, COMPRIMENTO:	1,93	289,50

			28 CM, PUNHO REFORÇADO, SUPERFÍCIE MICROTTEXTURIZADA, ANTIDESLIZANTE, TOTALMENTE IMPERMEÁVEL, PULVERIZADA COM PÓ BIO-ABSORVÍVEL. EMBALAGEM CONTENDO UM PAR. Nº 6,5		
78	300	PAR	LUVA CIRÚRGICA ESTÉRIL DESCARTÁVEL, PRODUZIDA COM LÁTEX NATURAL, ESPESSURA MÉDIA: 0,21 MM, COMPRIMENTO: 28 CM, PUNHO REFORÇADO, SUPERFÍCIE MICROTTEXTURIZADA, ANTIDESLIZANTE, TOTALMENTE IMPERMEÁVEL, PULVERIZADA COM PÓ BIO-ABSORVÍVEL. EMBALAGEM CONTENDO UM PAR. Nº 7,0	1,93	579,00
79	200	PAR	LUVA CIRÚRGICA ESTÉRIL DESCARTÁVEL, PRODUZIDA COM LÁTEX NATURAL, ESPESSURA MÉDIA: 0,21 MM, COMPRIMENTO: 28 CM, PUNHO REFORÇADO, SUPERFÍCIE MICROTTEXTURIZADA, ANTIDESLIZANTE, TOTALMENTE IMPERMEÁVEL, PULVERIZADA COM PÓ BIO-ABSORVÍVEL. EMBALAGEM CONTENDO UM PAR. Nº 7,5	1,93	386,00
80	100	PAR	LUVA CIRÚRGICA ESTÉRIL DESCARTÁVEL, PRODUZIDA COM LÁTEX NATURAL, ESPESSURA MÉDIA: 0,21 MM, COMPRIMENTO: 28 CM, PUNHO REFORÇADO, SUPERFÍCIE MICROTTEXTURIZADA, ANTIDESLIZANTE, TOTALMENTE IMPERMEÁVEL, PULVERIZADA COM PÓ BIO-ABSORVÍVEL. EMBALAGEM CONTENDO UM PAR. Nº 8,0	1,97	197,00
81	50	PAR	LUVA CIRÚRGICA ESTÉRIL DESCARTÁVEL, PRODUZIDA COM LÁTEX NATURAL, ESPESSURA MÉDIA: 0,21 MM, COMPRIMENTO: 28 CM, PUNHO REFORÇADO, SUPERFÍCIE MICROTTEXTURIZADA,	1,97	98,50

			ANTIDESLIZANTE, TOTALMENTE IMPERMEÁVEL, PULVERIZADA COM PÓ BIO-ABSORVÍVEL. EMBALAGEM CONTENDO UM PAR. Nº 8,5		
82	250	CX	LUVAS PARA PROCEDIMENTO LÁTEX DE BORRACHA NATURAL; SUPERFÍCIE LISA; AMBIDESTRA; NÃO ESTÉRIL; COM PÓ BIOABSORVÍVEL TAMANHO EP. CAIXAS COM 100 UNIDADES CADA	24,88	6.220,00
83	20	CX	LUVAS PARA PROCEDIMENTO LÁTEX DE BORRACHA NATURAL; SUPERFÍCIE LISA; AMBIDESTRA; NÃO ESTÉRIL; COM PÓ BIOABSORVÍVEL TAMANHO G. CAIXAS COM 100 UNIDADES CADA	24,88	497,60
84	100	CX	LUVAS PARA PROCEDIMENTO LÁTEX DE BORRACHA NATURAL; SUPERFÍCIE LISA; AMBIDESTRA; NÃO ESTÉRIL; COM PÓ BIOABSORVÍVEL. TAMANHO M. CAIXAS COM 100 UNIDADES CADA	24,88	2.488,00
85	100	CX	LUVAS PARA PROCEDIMENTO LÁTEX DE BORRACHA NATURAL; SUPERFÍCIE LISA; AMBIDESTRA; NÃO ESTÉRIL; COM PÓ BIOABSORVÍVEL. TAMANHO P. CAIXAS COM 100 UNIDADES CADA	24,88	2.488,00
86	02	ROLO	MALHA TUBULAR 100% ALGODÃO CRU 10 X 15 METROS.	8,67	17,34
87	10	CX	MASCARA CIRÚRGICA DESCARTÁVEL COM ELÁSTICO, CLIPE NASAL DE FÁCIL ADAPTAÇÃO AO CONTOURO DO ROSTO, COM ELASTICO, GRAMATURA 20G/M2, FILTRAGEM MAIOR QUE 95%, ATÓXICA E HIPOALERGENICA, 100% POLIPROPILENO. CAIXAS COM 50.	12,48	124,80
88	50	UNID	PAPEL GRAU CIRÚRGICO 10 CM BOBINAS COMPOSTAS DE PAPEL GRAU CIRÚRGICAS + FILME LAMINADO POLIESTER/POLIPROPILENO, POSSIBILITANDO ABERTURA	69,22	3.461,00



			ASSÉPTICA, IMPRESSAS COM TINTAS INDICATIVAS PARA OS PROCESSOS DE ESTERILIZAÇÃO.		
89	50	UND	PAPEL GRAU CIRÚRGICO 15 CM BOBINAS COMPOSTAS DE PAPEL GRAU CIRÚRGICAS + FILME LAMINADO POLIESTER/POLIPROPILENO, POSSIBILITANDO ABERTURA ASSÉPTICA, IMPRESSAS COM TINTAS INDICATIVAS PARA OS PROCESSOS DE ESTERILIZAÇÃO.	87,09	4.354,50
90	50	UNID	PAPEL GRAU CIRÚRGICO 20 CM BOBINAS COMPOSTAS DE PAPEL GRAU CIRÚRGICAS + FILME LAMINADO POLIESTER/POLIPROPILENO, POSSIBILITANDO ABERTURA ASSÉPTICA, IMPRESSAS COM TINTAS INDICATIVAS PARA OS PROCESSOS DE ESTERILIZAÇÃO.	117,78	5.889,00
91	30	UNID	PAPEL GRAU CIRÚRGICO 40 CM BOBINAS COMPOSTAS DE PAPEL GRAU CIRÚRGICAS + FILME LAMINADO POLIESTER/POLIPROPILENO, POSSIBILITANDO ABERTURA ASSÉPTICA, IMPRESSAS COM TINTAS INDICATIVAS PARA OS PROCESSOS DE ESTERILIZAÇÃO.	287,95	8.638,50
92	150	ROLO	PAPEL LENÇOL EM BOBINA, MEDINDO APROXIMADAMENTE 50 CM DE LARGURA X 50 M DE COMPRIMENTO, CONFECCIONADO EM PAPEL CELULOSE, BRANCO.	12,12	1.818,00
93	2.000	PCT	PAPEL TOALHA BRANCO 23 X 23; INTERCALADO 2 DOBRAS, FOLHA SIMPLES, GRAMATURA: 32 A 34 G/M <sup>2</sup> , 100% FIBRAS VIRGENS. PACOTE COM 5 FARDINHOS.	35,83	71.660,00
94	2.000	UNID	POLIFIX - TUBO TRANSPARENTE EM PVC, 2 VIAS COM PINÇAS TIPO CLAMP (CORTA-FLUXO), TAMPAS PROTETORAS RESERVA, ESTÉRIL E APIROGÊNICO.	0,91	1.820,00
95	40	LT	PVPI DEGERMANTE - BASE DE	24,49	979,60

			POLIVINIL PIRROLIDONA IODO (PVP-I) EM SOLUÇÃO DEGERMANTE, CONTENDO 1% DE IODO ATIVO.		
96	40	LT	PVPI, TÓPICO - BASE DE POLIVINIL PIRROLIDONA IODO (PVP-I) EM SOLUÇÃO AQUOSA, CONTENDO 1% DE IODO ATIVO.	26,64	1.065,60
97	50	UNID	SABONETE LÍQUIDO ANTI-SÉPTICO ERVA DOCE EMBALAGEM COM 500ML	17,35	867,50
98	30	UNID	SABONETE LÍQUIDO ANTI-SÉPTICO. EMBALAGEM COM 5 LITROS	41,74	1.252,20
99	1.500	UNID	SACO DE LIXO LEITOSO 30 LITROS (59 X 62 CM) CONSTITUÍDO EM POLIETILENO DE ALTA DENSIDADE (PEAD) VIRGEM COM SOLDA LATERAL CONTÍNUA, HOMOGÊNEA E UNIFORME, COM IMPRESSÃO DE SIMBOLOGIA INFECTANTE, CONFORME OS PADRÕES DA ABNT.	0,35	525,00
100	100	CX	SCALP N° 21 - CATETER PARA INFUSÃO VENOSA COM AGULHA DE BISEL TRIFACETADO, COM ASAS LEVES E FLEXÍVEIS. CAIXAS COM 100 UNIDADES CADA	27,00	2.700,00
101	100	CX	SCALP N° 23 - CATETER PARA INFUSÃO VENOSA COM AGULHA DE BISEL TRIFACETADO, COM ASAS LEVES E FLEXÍVEIS. CAIXAS COM 100 UNIDADES CADA	28,33	2.833,00
102	20	CX	SCALP N° 25 - CATETER PARA INFUSÃO VENOSA COM AGULHA DE BISEL TRIFACETADO, COM ASAS LEVES E FLEXÍVEIS. CAIXAS COM 100 UNIDADES CADA	8,55	171,00
103	15.000	UNID	SERINGA DESCARTÁVEL S/ AGULHA; 3 ML COM ROSCA.	0,23	3.450,00
104	20.000	UNID	SERINGA DESCARTÁVEL S/ AGULHA; 5 ML COM ROSCA.	0,26	5.200,00
105	30.000	UNID	SERINGA DESCARTÁVEL S/ AGULHA; 20 ML SEM ROSCA.	0,60	18.000,00
106	30.000	UNID	SERINGA DESCARTÁVEL S/ AGULHA; 10 ML COM ROSCA.	0,49	14.700,00

107	10	UNID	SONDA NASOENTERAL 100% SILICONE, LASTRO DE TUNGSTÊNIO, MANDRIL SEMIRÍGIDO, PONTA PROXIMAL RADIOPACA QUE PERMITE SUA VISUALIZAÇÃO RADIOGRÁFICA, GRADUADA A CADA 10CM EM SUA EXTENSÃO, EXTREMO DISTAL FECHADO COM DOIS ORIFÍCIOS LATERAIS (TIPO LEVINE), EXTREMO PROXIMAL COM CONECTOR EM “Y” EM SILICONE, ACOMPANHA BISNAGA COM VASELINA LÍQUIDA PARA LUBRIFICAÇÃO DA Sonda. Nº 12.	37,40	374,00
108	10	UNID	SONDA NASOGÁSTRICA LONGA Nº. 10 TUBO DE SILICONE TRANSLÚCIDO COM UMA LINHA RADIOPACA LONGITUDINAL, MARCADO A 20, 30, 40 E 50 CM. DO EXTREMO DISTAL, CONECTOR LOCALIZADO NO EXTREMO PROXIMAL COM FORMA CÔNICA E TAMPA OBTURADORA.	1,52	15,20
109	10	UNID	SONDA NASOGÁSTRICA LONGA Nº. 12 TUBO DE SILICONE TRANSLÚCIDO COM UMA LINHA RADIOPACA LONGITUDINAL, MARCADO A 20, 30, 40 E 50 CM. DO EXTREMO DISTAL, CONECTOR LOCALIZADO NO EXTREMO PROXIMAL COM FORMA CÔNICA E TAMPA OBTURADORA.	1,54	15,40
110	10	UNID	SONDA NASOGÁSTRICA LONGA Nº. 14 TUBO DE SILICONE TRANSLÚCIDO COM UMA LINHA RADIOPACA LONGITUDINAL, MARCADO A 20, 30, 40 E 50 CM. DO EXTREMO DISTAL, CONECTOR LOCALIZADO NO EXTREMO PROXIMAL COM FORMA CÔNICA E TAMPA OBTURADORA.	1,64	16,40
111	30	UNID	SONDA NASOGÁSTRICA LONGA Nº. 16 TUBO DE SILICONE TRANSLÚCIDO COM UMA LINHA RADIOPACA LONGITUDINAL,	1,61	48,30

			MARCADO A 20, 30, 40 E 50 CM. DO EXTREMO DISTAL, CONECTOR LOCALIZADO NO EXTREMO PROXIMAL COM FORMA CÔNICA E TAMPA OBTURADORA.		
112	30	UNID	SONDA NASOGÁSTRICA LONGA N°. 18 TUBO DE SILICONE TRANSLÚCIDO COM UMA LINHA RADIOPACA LONGITUDINAL, MARCADO A 20, 30, 40 E 50 CM. DO EXTREMO DISTAL, CONECTOR LOCALIZADO NO EXTREMO PROXIMAL COM FORMA CÔNICA E TAMPA OBTURADORA.	1,77	53,10
113	30	UNID	SONDA NASOGÁSTRICA LONGA N°. 20 TUBO DE SILICONE TRANSLÚCIDO COM UMA LINHA RADIOPACA LONGITUDINAL, MARCADO A 20, 30, 40 E 50 CM. DO EXTREMO DISTAL, CONECTOR LOCALIZADO NO EXTREMO PROXIMAL COM FORMA CÔNICA E TAMPA OBTURADORA.	1,82	54,60
114	30	UNID	SONDA PARA ASPIRAÇÃO TRAQUEAL N° 10.	1,00	30,00
115	30	UNID	SONDA PARA ASPIRAÇÃO TRAQUEAL N° 12.	0,97	29,10
116	20	UNID	SONDA URETRAL N° 06 SILICONIZADA, CONFECCIONADA EM POLIVINIL ATÓXICA, TRANSPARENTE, COM 02 ORIFÍCIOS CENTRAL E LATERAL, ESTERILIZADA.	0,87	17,40
117	2.500	UNID	SONDA URETRAL N° 08 SILICONIZADA, CONFECCIONADA EM POLIVINIL ATÓXICA, TRANSPARENTE, COM 02 ORIFÍCIOS CENTRAL E LATERAL, ESTERILIZADA.	0,97	2.425,00
118	100	UNID	SONDA URETRAL N° 10 SILICONIZADA, CONFECCIONADA EM POLIVINIL ATÓXICA, TRANSPARENTE, COM 02 ORIFÍCIOS CENTRAL E LATERAL, ESTERILIZADA.	0,95	95,00
119	2.500	UNID	SONDA URETRAL N° 12	1,02	2.550,00

			SILICONIZADA, CONFECCIONADA EM POLIVINIL ATÓXICA, TRANSPARENTE, COM 02 ORIFÍCIOS CENTRAL E LATERAL, ESTERILIZADA		
120	30	UNID	SONDA URETRAL N° 14 SILICONIZADA, CONFECCIONADA EM POLIVINIL ATÓXICA, TRANSPARENTE, COM 02 ORIFÍCIOS CENTRAL E LATERAL, ESTERILIZADA.	1,12	33,60
121	50	UNID	SONDA VESICAL FOLEY 2 VIAS N° 16 BALÃO DE 05 CC, CONFECCIONADA EM BORRACHA NATURAL, SILICONIZADA, ESTÉRIL, COM DUAS VIAS NA EXTREMIDADE DISTAL E PROXIMAL (PONTA DEVERA SER ARREDONDADA COM DOIS ORIFÍCIOS LATERAIS EMLADOS OPOSTOS E NA MESMA ALTURA).	3,20	160,00
122	20	UNID	SONDA VESICAL FOLEY 2 VIAS N° 18 BALÃO DE 05 CC, CONFECCIONADA EM BORRACHA NATURAL, SILICONIZADA, ESTÉRIL, COM DUAS VIAS NA EXTREMIDADE DISTAL E PROXIMAL (PONTA DEVERA SER ARREDONDADA COM DOIS ORIFÍCIOS LATERAIS EMLADOS OPOSTOS E NA MESMA ALTURA)	3,35	67,00
123	50	UNID	SONDA VESICAL FOLEY 2 VIAS N° 20 BALÃO DE 05 CC, CONFECCIONADA EM BORRACHA NATURAL, SILICONIZADA, ESTÉRIL, COM DUAS VIAS NA EXTREMIDADE DISTAL E PROXIMAL (PONTA DEVERA SER ARREDONDADA COM DOIS ORIFÍCIOS LATERAIS EMLADOS OPOSTOS E NA MESMA ALTURA)	3,35	167,50
124	10	UNID	SONDA VESICAL FOLEY 3 VIAS N° 16 BALÃO DE 05 CC, CONFECCIONADA EM BORRACHA NATURAL, SILICONIZADA, ESTÉRIL, COM DUAS VIAS NA	3,65	36,50

			EXTREMIDADE DISTAL E PROXIMAL (PONTA DEVERA SER ARREDONDADA COM DOIS ORIFÍCIOS LATERAIS EMLADOS OPOSTOS E NA MESMA ALTURA).		
125	10	UNID	SONDA VESICAL FOLEY 3 VIAS Nº 18 BALÃO DE 05 CC, CONFECCIONADA EM BORRACHA NATURAL, SILICONIZADA, ESTÉRIL, COM DUAS VIAS NA EXTREMIDADE DISTAL E PROXIMAL (PONTA DEVERA SER ARREDONDADA COM DOIS ORIFÍCIOS LATERAIS EMLADOS OPOSTOS E NA MESMA ALTURA)	3,73	37,30
126	4.000	UNID	SORO FISIOLÓGICO SISTEMA FECHADO 1000 ML.	6,14	24.560,00
127	10.000	UNID	SORO FISIOLÓGICO SISTEMA FECHADO 125 ML.	3,09	30.900,00
128	10.000	UNID	SORO FISIOLÓGICO SISTEMA FECHADO 250 ML.	4,00	40.000,00
129	6.000	UNID	SORO FISIOLÓGICO SISTEMA FECHADO 500 ML.	4,69	28.140,00
130	3.000	UNID	SORO GLICOFISIOLOGICO SISTEMA FECHADO 1000 ML.	5,28	15.840,00
131	5.000	UNID	SORO GLICOFISIOLOGICO SISTEMA FECHADO 500 ML.	4,15	20.750,00
132	1.000	UNID	SORO GLICOSADO 5% SISTEMA FECHADO 1000 ML.	6,51	6.510,00
133	500	UNID	SORO GLICOSADO 5% SISTEMA FECHADO 250 ML.	3,53	1.765,00
134	1.500	UNID	SORO GLICOSADO 5% SISTEMA FECHADO 500 ML.	4,55	6.825,00
135	100	UNID	SORO MANITOL SISTEMA FECHADO 250 ML.	6,56	656,00
136	500	UNID	SORO RINGER LACTATO SISTEMA FECHADO 1000 ML.	6,06	3.030,00
137	300	UNID	TALAS DE PAPELÃO PARA IMOBILIZAÇÃO 45X 20 CM.	1,10	330,00
138	100	UNID	TERMÔMETRO CLINICO PRISMATICO.	13,10	1.310,00
139	05	PCT	TOUCA CIRÚRGICA DESCARTÁVEL, CONFECCIONADA EM FALSO TECIDO (A BASE DE FIBRAS DE POLIPROPILENO), HIPOALERGICA, BRANCA, 30	18,03	90,15

			GRAMAS, MICRO PERFURADA, COM ELÁSTICOS NAS EXTREMIDADES, FORMATO ANATÔMICO (REDONDO). PACOTE COM 100.		
140	05	UNID	TUBO PARA ENTUBAÇÃO ENDOTRAQUEAL EM POLIPROPILENO, COM MARCADORES DE GRADUAÇÃO EM CENTÍMETROS, COM VÁLVULA ABS COM MOLA INOXIDÁVEL, EMBALAGEM INDIVIDUAL TIPO BLISTER, DE FÁCIL ABERTURA EM PAPEL GRAU CIRÚGICO. Nº 3,5.	5,00	25,00
141	05	UNID	TUBO PARA ENTUBAÇÃO ENDOTRAQUEAL EM POLIPROPILENO, COM MARCADORES DE GRADUAÇÃO EM CENTÍMETROS, COM VÁLVULA ABS COM MOLA INOXIDÁVEL, EMBALAGEM INDIVIDUAL TIPO BLISTER, DE FÁCIL ABERTURA EM PAPEL GRAU CIRÚGICO. Nº 7,5.	5,50	27,50
142	05	UNID	TUBO PARA ENTUBAÇÃO ENDOTRAQUEAL EM POLIPROPILENO, COM MARCADORES DE GRADUAÇÃO EM CENTÍMETROS, COM VÁLVULA ABS COM MOLA INOXIDÁVEL, EMBALAGEM INDIVIDUAL TIPO BLISTER, DE FÁCIL ABERTURA EM PAPEL GRAU CIRÚGICO. Nº 2,5.	5,00	25,00
143	05	UNID	TUBO PARA ENTUBAÇÃO ENDOTRAQUEAL EM POLIPROPILENO, COM MARCADORES DE GRADUAÇÃO EM CENTÍMETROS, COM VÁLVULA ABS COM MOLA INOXIDÁVEL, EMBALAGEM INDIVIDUAL TIPO BLISTER, DE FÁCIL ABERTURA EM PAPEL GRAU CIRÚGICO. Nº 4,5.	5,00	25,00
144	05	UNID	TUBO PARA ENTUBAÇÃO ENDOTRAQUEAL EM POLIPROPILENO, COM MARCADORES DE GRADUAÇÃO EM CENTÍMETROS, COM VÁLVULA	5,50	27,50

			ABS COM MOLA INOXIDÁVEL, EMBALAGEM INDIVIDUAL TIPO BLISTER, DE FÁCIL ABERTURA EM PAPEL GRAU CIRÚGICO. Nº 8,0.		
145	05	UNID	TUBO PARA ENTUBAÇÃO ENDOTRAQUEAL EM POLIPROPILENO, COM MARCADORES DE GRADUAÇÃO EM CENTÍMETROS, COM VÁLVULA ABS COM MOLA INOXIDÁVEL, EMBALAGEM INDIVIDUAL TIPO BLISTER, DE FÁCIL ABERTURA EM PAPEL GRAU CIRÚGICO. Nº 5,0.	5,00	25,00
146	05	UNID	TUBO PARA ENTUBAÇÃO ENDOTRAQUEAL EM POLIPROPILENO, COM MARCADORES DE GRADUAÇÃO EM CENTÍMETROS, COM VÁLVULA ABS COM MOLA INOXIDÁVEL, EMBALAGEM INDIVIDUAL TIPO BLISTER, DE FÁCIL ABERTURA EM PAPEL GRAU CIRÚGICO. Nº 5,5.	5,00	25,00
147	05	UNID	TUBO PARA ENTUBAÇÃO ENDOTRAQUEAL EM POLIPROPILENO, COM MARCADORES DE GRADUAÇÃO EM CENTÍMETROS, COM VÁLVULA ABS COM MOLA INOXIDÁVEL, EMBALAGEM INDIVIDUAL TIPO BLISTER, DE FÁCIL ABERTURA EM PAPEL GRAU CIRÚGICO. Nº 6,0.	5,00	25,00
148	05	UNID	TUBO PARA ENTUBAÇÃO ENDOTRAQUEAL EM POLIPROPILENO, COM MARCADORES DE GRADUAÇÃO EM CENTÍMETROS, COM VÁLVULA ABS COM MOLA INOXIDÁVEL, EMBALAGEM INDIVIDUAL TIPO BLISTER, DE FÁCIL ABERTURA EM PAPEL GRAU CIRÚGICO. Nº 6,5.	5,50	27,50
149	05	UNID	TUBO PARA ENTUBAÇÃO ENDOTRAQUEAL EM POLIPROPILENO, COM MARCADORES DE GRADUAÇÃO EM CENTÍMETROS, COM VÁLVULA ABS COM MOLA INOXIDÁVEL,	5,50	27,50



			EMBALAGEM INDIVIDUAL TIPO BLISTER, DE FÁCIL ABERTURA EM PAPEL GRAU CIRÚGICO. Nº 7,0.		
150	05	LT	VASELINA LIQUIDA.	24,28	121,40
151	10	UNID	VASELINA SÓLIDA EMBALAGEM COM 500G.	20,40	204,00
<b>TOTAL ESTIMADO</b>					460.811,93

## ANEXO II - MINUTA DO TERMO DO CONTRATO

### MINUTA DE CONTRATO DE COMPRA E VENDA

Nº \_\_\_\_/\_\_\_\_.

(Pregão Presencial nº 021/2016 - PMR)

Pelo presente instrumento de Contrato de Fornecimento, de um lado o **MUNICÍPIO DE RENASCENÇA**, Estado do Paraná, neste ato representado pelo Sr. LESSIR CANAN BORTOLI, portador do RG nº ...../PR e CPF sob nº ....., Prefeito Municipal, de ora em diante denominado simplesmente de **CONTRATANTE** e de outro lado a empresa ....., CNPJ/MF nº ....., com sede à Rua....., Cidade de ....., Estado do ....., aqui denominada simplesmente de **CONTRATADA** estando as partes sujeitas às normas da Lei 8.666 de 21 de junho de 1993, e subseqüentes alterações, obedecidas as condições estabelecidas na licitação realizada na modalidade **PREGÃO PRESENCIAL Nº \_\_\_\_/2016**, mediante as seguintes cláusulas e condições:

#### CLÁUSULA PRIMEIRA - DO OBJETO

1.1 Tem por objeto o presente Instrumento, a **AQUISIÇÃO DE** \_\_\_\_\_.

1.2 Todos os itens deverão ser de boa qualidade e atender eficazmente às finalidades que deles naturalmente se esperam, conforme determina o Código de Defesa do Consumidor.

**PARÁGRAFO ÚNICO** - Integram e completam o presente termo contratual, para todos os fins de direito, obrigando às partes em todos os seus termos, as condições expressas no Edital de **PREGÃO ELETRÔNICO Nº xx/2016**, juntamente com seus anexos e a proposta da **CONTRATADA**.

#### CLÁUSULA SEGUNDA - DO VALOR CONTRATUAL

2.1 Pelo fornecimento do objeto ora contratado, o **CONTRATANTE** pagará a **CONTRATADA** o valor total de R\$ \_\_\_\_\_ (\_\_\_\_\_), de acordo com a proposta abaixo descrita:

LOTE	QUANT	UNID	DESCRIÇÃO DO PRODUTO	VL UNIT	VL TOTAL

2.2 Nos preços ofertados deverão estar incluídos todos os custos, despesas, impostos, embalagem, seguro de transporte, transporte (carga e descarga) até o destino, bem como, toda e qualquer taxa que vier a incidir sobre o objeto.

2.3 Os preços oferecidos serão irrevogáveis.

#### CLÁUSULA TERCEIRA - DAS CONDIÇÕES DE PAGAMENTO

3.1 A Prefeitura Municipal de Renascença se compromete a efetuar o pagamento, na tesouraria municipal ou através depósito bancário, até 30 (trinta) dias subsequente ao da entrega do objeto, comprovada a adequação com o disposto no edital, mediante recebimento da nota fiscal.

3.2 A fatura deverá ser apresentada no Setor de Compras, devidamente identificados, o número da licitação e do Contrato de Fornecimento.

3.2.1 - A Nota Fiscal deverá obrigatoriamente ser emitida em nome do:

**MUNICÍPIO DE RENASCENÇA**  
**CNPJ nº 76.205.681/0001-96**  
**Rua Getulio Vargas, nº 901**  
**Renascença – PR**  
**CEP: 85.610-000**

**3.3 A nota fiscal deverá estar acompanhada das certidões negativas da FAZENDA FEDERAL e do FGTS, devidamente válidas, para que seja efetuado o pagamento, sendo que é de responsabilidade do fornecedor, manter durante toda a execução do Contrato, em compatibilidade com as obrigações por ele assumidas, todas as condições exigidas na licitação (regularidade fiscal).**

#### **CLÁUSULA QUARTA - DOS RECURSOS FINANCEIROS**

4.1 Conforme discriminado a seguir:

➤ .....

#### **CLÁUSULA QUINTA - DO PRAZO E CONDIÇÕES DE ENTREGA**

5.1 A entrega dos objetos deverão ser feitas no Setor de Almoxarifado, sita Rua Getulio Vargas, nº 901, na cidade de Renascença, Estado do Paraná, no prazo máximo de 05 (cinco) dias corridos após sua solicitação formal, de acordo com a necessidade da licitante, sem custos adicionais, após assinatura do contrato, onde serão verificadas: quantidade, marca ofertada, reservando-se ao Município o direito de recusar aqueles em desacordo com o pedido.

5.2 O objeto da licitação será recebido, por servidor ou comissão designada pela autoridade competente.

5.3 O prazo de vigência do Contrato será de 12 (doze) meses, contados da data da assinatura do instrumento contratual, podendo ser prorrogado de acordo com o Art. 57 da Lei 8666/93, caso necessário.

#### **CLÁUSULA SEXTA – DAS OBRIGAÇÕES DA CONTRATANTE**

6.1 – Compete à Contratante:

6.2 – Efetuar o pagamento nas condições e preços pactuados.

#### **CLÁUSULA SÉTIMA – DAS OBRIGAÇÕES DA CONTRATADA**

7.1 – Compete à Contratada:

7.1.1 – A Contratada se compromete a fornecer os materiais, observando as exigências da Secretaria, quanto à qualidade, embalagem e quantidades previstas no Anexo I deste edital;

7.1.2 – Os materiais deverão ser entregues dentro do prazo estabelecido e nas quantidades solicitadas, sob pena de responsabilidade contratual, salvo caso fortuito ou motivo de força maior;

7.1.3 – Todo o transporte a ser executado em função da entrega será única e total responsabilidade da contratada, correndo por sua conta e risco, inclusive fretes, embalagens, carga e descarga;

7.1.4 – A Contratada responsabilizará por todos os danos causados por seus empregados a Secretaria e/ou terceiros;

7.1.5 – A Contratada se obriga a manter, durante toda a execução do contrato, em todas as condições de habilitação e qualificação exigidas na licitação;

7.1.6 – A Secretaria, através de representante e a qualquer tempo, terá acesso à inspeção do produto a ser entregue pelo fabricante ou fornecedor, verificando as condições de atendimento à proposta;

7.1.7 - A Secretaria através de servidor responsável técnico está autorizada a receber os materiais e fiscalizar o padrão de qualidade dos produtos fornecidos;

## **CLÁUSULA OITAVA - DAS SANÇÕES ADMINISTRATIVAS PARA O CASO DE INADIMPLENTO CONTRATUAL**

8.1. A VENDEDORA sujeitar-se-á, em caso de inadimplemento de suas obrigações, definidas neste instrumento ou em outros que o complementem, as seguintes multas, sem prejuízo das sanções legais, Art. 86 a 88 da Lei 8.666/93 e responsabilidades civil e criminal:

8.1.1. Advertência;

8.1.2. Multa, nos seguintes termos:

- a) 0,33% (trinta e três centésimos por cento) por dia de atraso, na entrega do objeto licitado, calculado sobre o valor correspondente a parte inadimplida.
- b) Até 10% (dez por cento) sobre o valor do contrato, pelo descumprimento de qualquer cláusula do contrato, exceto prazo de entrega;
- c) Até 20% (vinte por cento) sobre o valor contratado, em caso de inexecução total da obrigação assumida, bem como na hipótese de rescisão do contrato prevista no inc. I do art. 79 da Lei Federal nº. 8.666/93;

8.1.3. Suspensão temporária do direito de licitar, de contratar com a Administração pelo prazo de até 02 (dois) anos;

8.1.4. Declaração de inidoneidade para licitar e contratar com a Administração Pública enquanto perdurarem os motivos determinantes da punição ou até que seja promovida a reabilitação perante a própria autoridade que aplicou a penalidade.

8.2. Nenhuma sanção será aplicada sem o devido processo administrativo, que prevê defesa prévia do interessado e recurso nos prazos definidos em lei, sendo-lhe franqueada vista ao processo.

8.3. A multa será descontada dos créditos constantes da fatura, ou outra forma de cobrança administrativa ou judicial.

### **CLÁUSULA NONA - DA RESCISÃO**

9.1 O presente Contrato poderá ser rescindido caso ocorram quaisquer dos fatos elencados no art. 78 e seguintes da Lei nº 8.666/93.

9.2 A **CONTRATADA** reconhece os direitos do **CONTRATANTE**, em caso de rescisão administrativa prevista no art. 77 da Lei nº 8.666/93.

### **CLÁUSULA DÉCIMA - DA LEGISLAÇÃO APLICÁVEL**

10.1 O presente instrumento contratual rege-se pelas disposições expressas na Lei n.º 8.666/93 de 21 de junho de 1993, e pelos preceitos de Direito Público, aplicando-se-lhe supletivamente os princípios da Teoria Geral dos Contratos e as disposições de Direito Privado.

### **CLÁUSULA DÉCIMA PRIMEIRA - DA TRANSMISSÃO DE DOCUMENTOS**

11.1 A troca eventual de documentos e correspondências entre o **CONTRATANTE** e a **CONTRATADA**, será feita através de protocolo. Nenhuma outra forma será considerada como prova de entrega de documentos ou cartas.

### **CLAUSULA DÉCIMA SEGUNDA – DA FRAUDE E DA CORRUPÇÃO**

I - O contratado deve observar e fazer observar, por seus fornecedores e subcontratados, se admitida subcontratação, o mais alto padrão de ética durante todo o processo de contratação e de execução do objeto contratual.

Para os propósitos desta Cláusula, definem-se as seguintes práticas:

a) “**prática corrupta**”: oferecer, dar, receber ou solicitar, direta ou indiretamente, qualquer vantagem com o objetivo de influenciar a ação de servidor público no processo de licitação ou na execução de contrato;

b) “**prática fraudulenta**”: a falsificação ou omissão dos fatos, com o objetivo de influenciar o processo de licitação ou de execução de contrato;

c) “**prática colusiva**”: esquematizar ou estabelecer um acordo entre dois ou mais licitantes, com ou sem o conhecimento de representantes ou prepostos do órgão licitador, visando estabelecer preços em níveis artificiais e não competitivos;

d) “**prática coercitiva**”: causar dano ou ameaçar causar dano, direta ou indiretamente, às pessoas ou sua propriedade, visando influenciar sua participação em um processo licitatório ou afetar a execução do contrato;

e) “**prática obstrutiva**”: (i) destruir, falsificar, alterar ou ocultar provas em inspeções ou fazer declarações falsas aos representantes do organismo financeiro multilateral, com o objetivo de impedir materialmente a apuração de alegações de prática prevista na cláusula Decima Terceira deste edital; (ii) atos cuja intenção seja impedir materialmente o exercício do direito de o organismo financeiro multilateral promover inspeção.

II - Na hipótese de financiamento, parcial ou integral, por Organismo Financeiro multilateral, mediante adiantamento ou reembolso, este Organismo imporá sanção sobre uma empresa ou pessoa física, inclusive declarando-a inelegível, indefinidamente ou por prazo determinado, para a outorga de contratos financiados pelo organismo se, em qualquer momento, constatar o envolvimento da empresa, diretamente ou por meio de um agente, em práticas corruptas, fraudulentas, colusivas, coercitivas ou obstrutivas ao participar da licitação ou da execução um contrato financiado pelo Organismo.

III - Considerando os propósitos das Cláusulas acima, o licitante vencedor, como condição para a contratação, deverá concordar e autoriza que, na hipótese de o contrato vir a ser financiado, em parte ou integralmente, por Organismo Financeiro Multilateral, mediante adiantamento ou reembolso, permitirá que o Organismo Financeiro e/ou pessoas por ele formalmente indicadas possam inspecionar o local de execução do contrato e todos os documentos, contas e registros relacionados à licitação e à execução do Contrato.

### **CLÁUSULA DÉCIMA TERCEIRA – DOS CASOS OMISSOS**

13.1 Os casos omissos serão resolvidos à luz da Lei nº 8.666/93, e dos princípios gerais de direito.

### **CLÁUSULA DÉCIMA QUARTA - DO FORO**

14.1 Fica eleito o foro da Comarca de Marmeleiro, estado do Paraná para dirimir dúvidas ou questões oriundas do presente Contrato. E por estarem justas e contratadas, as partes assinam o presente instrumento contratual, por si e seus sucessores, em 03 (três) vias iguais e rubricadas para todos os fins de direito.

Renascença, ..... de ..... de 2016.

---

Prefeito Municipal

---

Contratada

## ANEXO III – DOCUMENTOS NECESSÁRIOS PARA HABILITAÇÃO

1. A documentação referente à habilitação deverá conter o seguinte:

### **1.1. Para comprovação da habilitação jurídica:**

1.1.1 – ato constitutivo, estatuto ou contrato social com a última alteração ou consolidado, em vigor, devidamente registrado, para as sociedades comerciais, e, no caso de sociedades por ações ou entidades (associações, ONG's, etc) acompanhado dos documentos comprobatórios de eleição de seus administradores, caso não seja entregue por ocasião de credenciamento;

1.1.2 – registro comercial ou requerimento de empresário, para empresa individual.

*OBS.: Caso a empresa já tenha apresentado os documentos referidos acima em momento anterior, será dispensada nova apresentação na habilitação jurídica.*

### **1.2. Para comprovação da regularidade fiscal:**

A documentação relativa á Regularidade Fiscal consistirá, em:

1.2.1 - Prova de inscrição no Cadastro Nacional de Pessoas Jurídicas (CNPJ), expedido a menos de 60 (sessenta) dias da data da abertura da licitação;

1.2.2 - Prova de regularidade para com a Fazenda Municipal (Certidão Negativa de Tributos e Contribuições Municipais) do domicilio ou sede do proponente, ou outras equivalentes na forma da Lei;

1.2.3 - Prova de regularidade relativa ao Fundo de Garantia por Tempo de Serviço – FGTS, em vigência, demonstrando situação regular no cumprimento dos encargos sociais instituídos por Lei, a ser emitida pela Caixa Econômica Federal – CEF.

1.2.4 - Certidão Conjunta de Regularidade a Fazenda Federal e Dívida Ativa da União, na forma da lei;

1.2.5 - Prova de Regularidade para com a Fazenda Estadual do domicilio ou sede do licitante, na forma da lei.

1.2.6 - **Certidão Negativa de Débitos Trabalhistas – CNDT**, expedida a menos de 180(cento e oitenta dias).

### **1.3 – Declarações:**

1.3.1. Comprovação de autorização de funcionamento da empresa participante da licitação, emitida pelo Ministério da Saúde;

1.3.2. Licença Sanitária da empresa participante, expedida pela Vigilância do Município (do domicílio ou sede do licitante);

1.3.3. Não foi declarada inidônea para licitar por nenhum órgão federal, estadual ou municipal, conforme Anexo V;

1.3.4. Não há superveniência de fato impeditivo para a habilitação da proponente, sob as penas cabíveis, nos termos do Art. 32 da Lei nº 8.666/93, conforme modelo do Anexo VII;

1.3.5. A empresa esta de situação regular perante o Ministério do Trabalho, no que se refere à observância do disposto no inciso XXXIII, do artigo 7º da Constituição Federal, formalizada nos termos do modelo VIII deste Edital, em cumprimento ao Decreto nº 42.911, de 06 de março de 1998.

#### **1.4 – Disposições Gerais referentes aos documentos:**

1.4.1 – Os **DOCUMENTOS DE HABILITAÇÃO** (envelope nº 02) poderão ser apresentados em original, ou por qualquer processo de cópia desde que autenticada por cartório competente, ou cópia simples que poderá ser autenticada pela Pregoeira ou pelos membros da Equipe de Apoio no decorrer da sessão **desde que o original esteja na posse do representante credenciado**, ou ainda por meio de publicação em órgão oficial expedidos via Internet.

1.4.2 – Será considerado prazo de validade de 60 (sessenta) dias, a partir da data de emissão para as certidões nas quais não constar a data de vencimento.

1.4.3 - Caso a proponente apresente certidões emitidas via Internet a aceitação das mesmas ficará condicionada a consulta pelo mesmo sistema.

1.4.4 – A falta de qualquer documento exigido no presente Edital, implicará na inabilitação do Licitante, não sendo concedido em nenhuma hipótese, prazo para apresentação de documento(s) faltante(s).

1.4.5 – A apresentação de documentos em desacordo com o exigido no presente edital, implicará na inabilitação do licitante.

1.4.6 – A Pregoeira reserva-se o direito de solicitar das licitantes, em qualquer tempo, no curso da licitação, quaisquer esclarecimentos sobre documentos já entregues, fixando-lhes prazo para atendimento.

1.4.7 Os documentos de habilitação deverão estar em nome da licitante, com o número do CNPJ e respectivo endereço referindo-se ao local da sede da empresa licitante. Não se aceitará, portanto, que alguns documentos se refiram à matriz e outros à filial ou empresa da qual a licitante seja sucessora por qualquer processo de alteração societária.



**ANEXO IV – MODELO DE CARTA DE CREDENCIAMENTO**

**PREGÃO PRESENCIAL Nº (XX/2016 - PMR)**

(Nome da Empresa), neste ato representada por seu sócio-gerente/presidente/diretor ..... credencia o Sr(a) ....., conferindo-lhe todos os poderes gerais necessários à prática de quaisquer atos relacionados com o Pregão Presencial nº XX/2016 – PMR, especialmente os de rubricar toda a documentação e as propostas, emitir declarações, apresentar reclamações, impugnações ou recursos, desistir de prazos recursais, assinar atas e ofertar lances verbais de preço na sessão.

(Local e Data)

---

Assinatura do representante legal da licitante

---

Nome do representante legal da licitante

## ANEXO V – DECLARAÇÃO

### PREGÃO PRESENCIAL Nº (XX/2016 - PMR)

Declaramos para os devidos fins de direito, na qualidade de proponente do procedimento licitatório, Pregão Presencial nº 021/2016, instaurada por esta Prefeitura Municipal, que não fomos declarados inidôneos para licitar ou contratar com o Poder Público, em qualquer de suas esferas.

Por ser expressão da verdade, firmamos a presente.

\_\_\_\_\_, em \_\_\_\_ de \_\_\_\_\_ 2016.

Assinatura e identificação do representante  
legal da empresa proponente

Nome da empresa proponente

Número do CNPJ

Endereço completo

**ANEXO VI – DECLARAÇÃO DE CUMPRIMENTO DOS REQUISITOS DO EDITAL**

**PREGÃO PRESENCIAL Nº (XX/2016 - PMR)**

(Nome da Empresa), CNPJ/MF Nº (000), sediada (Endereço Completo), declara, sob as penas da Lei, que cumpre plenamente os requisitos de habilitação.

(Local e Data)

---

(Nome e Número da Carteira de Identidade do Declarante)

OBS.: Esta declaração deverá ser emitida em papel timbrado da empresa proponente e carimbada com o número do CNPJ.

**ANEXO VII – DECLARAÇÃO DE INEXISTÊNCIA DE FATOS IMPEDITIVOS**

**PREGÃO PRESENCIAL Nº (XX/2016 - PMR)**

(Nome da Empresa), CNPJ/MF Nº (000), sediada (Endereço Completo), declara, sob as penas da Lei, que até a presente data inexistem fatos impeditivos para sua habilitação no presente processo ciente da obrigatoriedade de declarar ocorrências posteriores.

(Local e Data)

---

(Nome e Número da Carteira de Identidade do Declarante)

OBS.: Está declaração deverá ser emitida em papel timbrado da empresa proponente e carimbada com o número do CNPJ.

## **ANEXO VIII – DECLARAÇÃO DE INEXISTENCIA DE EMPREGADOS MENORES**

### **PREGÃO PRESENCIAL Nº (XX/2016 - PMR)**

(Nome da Empresa), CNPJ/MF Nº, sediada, (Endereço Completo) Declaro que não possuímos, em nosso Quadro de Pessoal, empregados menores de 18 (dezoito) anos em trabalho noturno, perigoso ou insalubre e em qualquer trabalho, menores de 16 (dezesseis) anos, salvo na condição de aprendiz, a partir de 14 (quatorze) anos, em observância à Lei Federal nº 9854, de 27.10.99, que altera a Lei nº 8666/93.

(Local e Data)

---

(Nome e Número da Carteira de Identidade do Declarante)

#### **OBS.:**

- 1) Está declaração deverá ser emitida em papel timbrado da empresa proponente e carimbada com o número do CNPJ.
- 2) Se a empresa licitante possuir menores de 14 anos aprendizes deverá declarar essa condição.

## ANEXO IX - ORIENTAÇÕES PARA GERAÇÃO/REDAÇÃO DA PROPOSTA DE PREÇOS EM PROGRAMA ESPECÍFICO DO MUNICÍPIO

**Passo 1** - No CD entregue pelo Setor de Licitações salve os arquivos que nele se encontram em pasta específica do seu computador.

**Passo 2** - Abra o arquivo KITPROPOSTA.RAR e instale na pasta C:\Proposta\, conforme quadro a seguir:

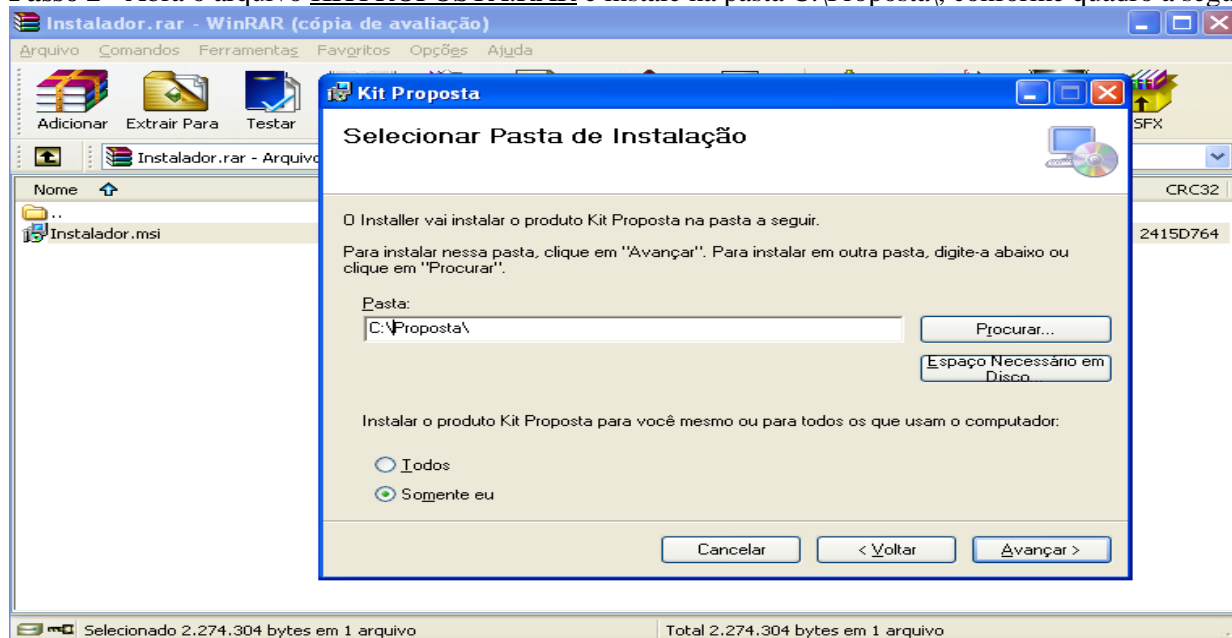

Clique em Avançar até a finalização da instalação.

**Tela do Programa**

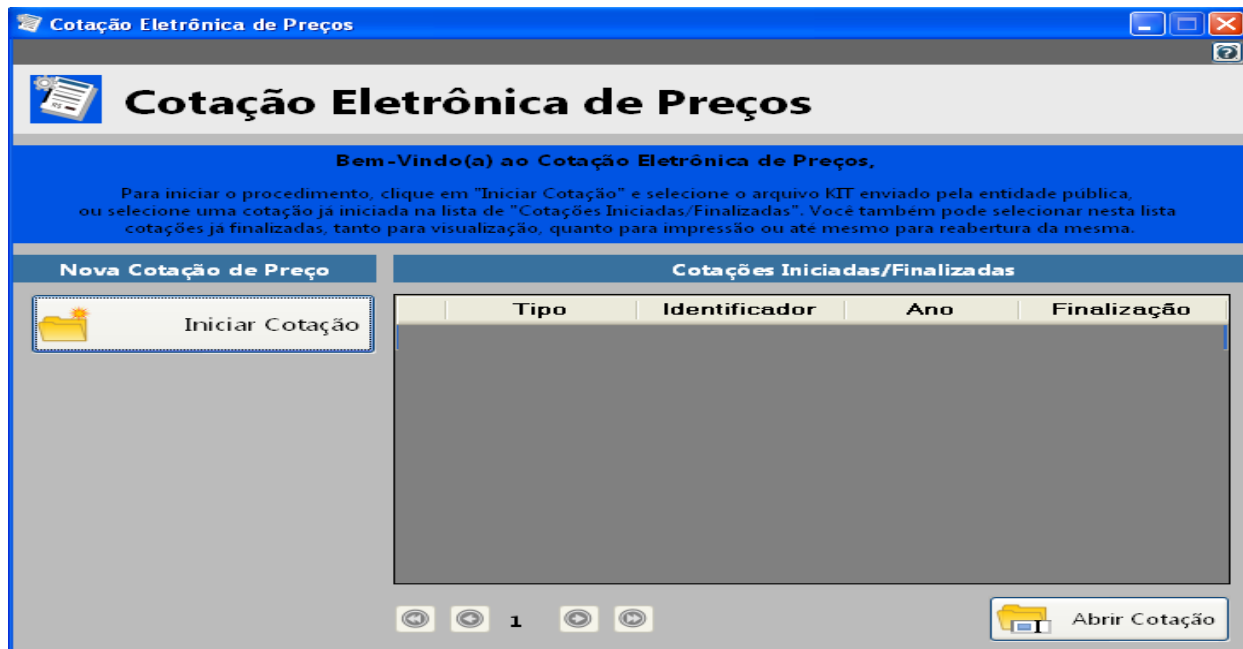

a) Caso você já possua o arquivo CADPROPOSTA.EXE em seu computador, poderá utilizar-se do mesmo para o preenchimento das informações conforme o roteiro a seguir.

## 2 - PREENCHIMENTO DA PROPOSTA DE PREÇOS

Para informar os valores e as marcas dos produtos contidos no anexo, proceda da seguinte forma:

2.1 Com o programa aberto clique em “Iniciar Cotação” e procure pelo arquivo “Processo\_2011\_” o qual encontra-se na pasta específica do seu computador (*Conforme Passo 1*).

### Tela do Programa

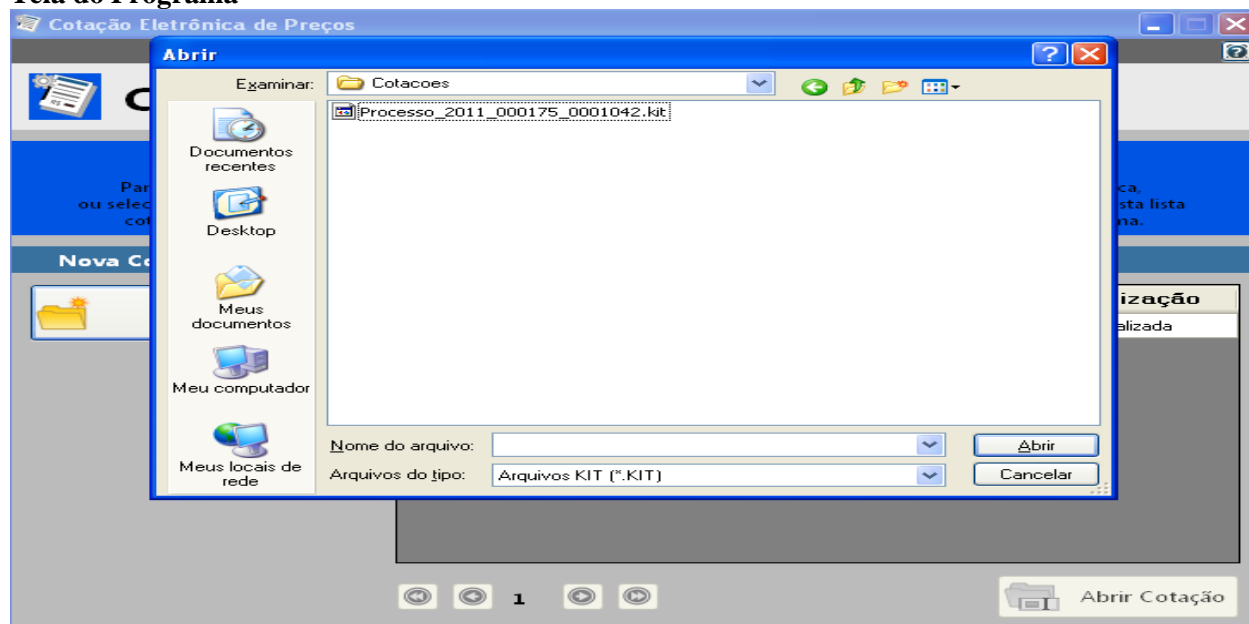

2.2 Selecionado o arquivo e importado ao programa a seguinte tela irá aparecer:

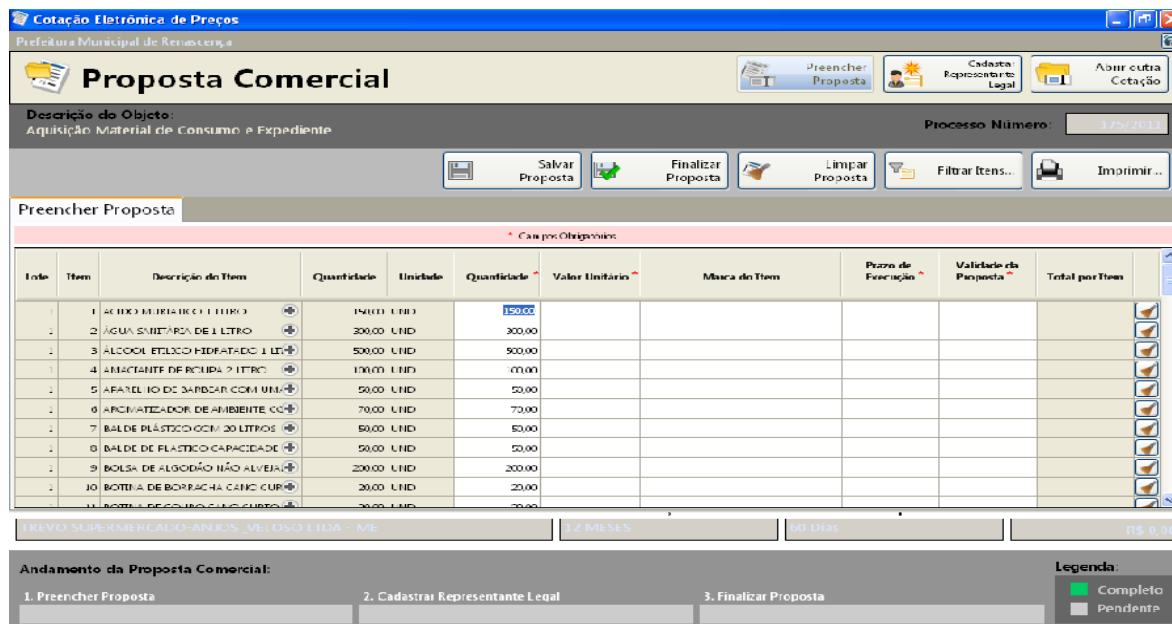

Você vai perceber que existe quatro campos a serem informados: **Marca, Preço Unitário, Prazo de Execução e Validade da Proposta**. O valor deverá ser digitado utilizando o formato 99999,9999. Não coloque o ponto decimal para separar a casa dos milhares, apenas a vírgula para a separação dos centavos.

Os valores devem ser digitados, sempre respeitando o Preço Unit. Máx. para cada item conforme edital de licitação. O valor digitado jamais poderá ultrapassar o valor estipulado nessa coluna, bem como o programa não vai deixar que isso aconteça.

Imediatamente, **clique no botão Salvar Proposta**, para que o programa salve as informações no arquivo.

2.3 Em seguida, clique no botão Editar Representante Legal (da empresa). O programa apresentará a seguinte tela:



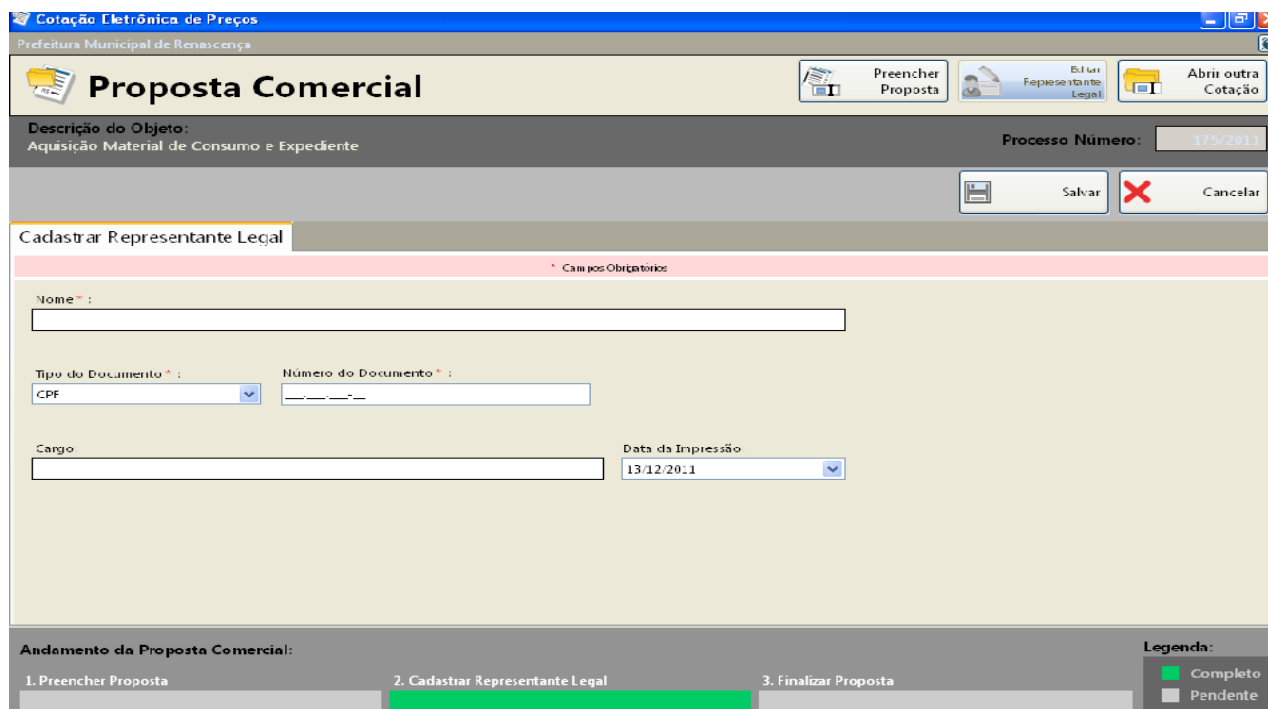

Cotação Eletrônica de Preços  
Prefeitura Municipal de Renascença

## Proposta Comercial

Descrição do Objeto: Aquisição Material de Consumo e Expediente

Processo Número: 17/9/2011

Salvar Cancelar

### Cadastrar Representante Legal

\* Campos Obrigatórios

Nome \* :

Tipo do Documento \* : CPF  
Número do Documento \* :

Cargo  Data da Impressão 13/12/2011

Andamento da Proposta Comercial:

1. Preencher Proposta 2. Cadastrar Representante Legal 3. Finalizar Proposta

Legenda:  
■ Completo  
■ Pendente

2.4 Digitar as informações solicitadas no quadro (representante legal da empresa, que assina a proposta de preços) e após a inclusão dos dados clique no botão **Salvar** e, logo após, no botão **Cancelar** para voltar ao quadro da proposta novamente.

### 3. TÉRMINO DO PREENCHIMENTO

3.1 Após o término da digitação/gravação de todos os itens e do Representante Legal clique em Finalizar Proposta.

3.1.3 – Aparecera a seguinte mensagem “Confirma a Finalização da Proposta?” clique em SIM. O programa apresentara a seguinte tela:

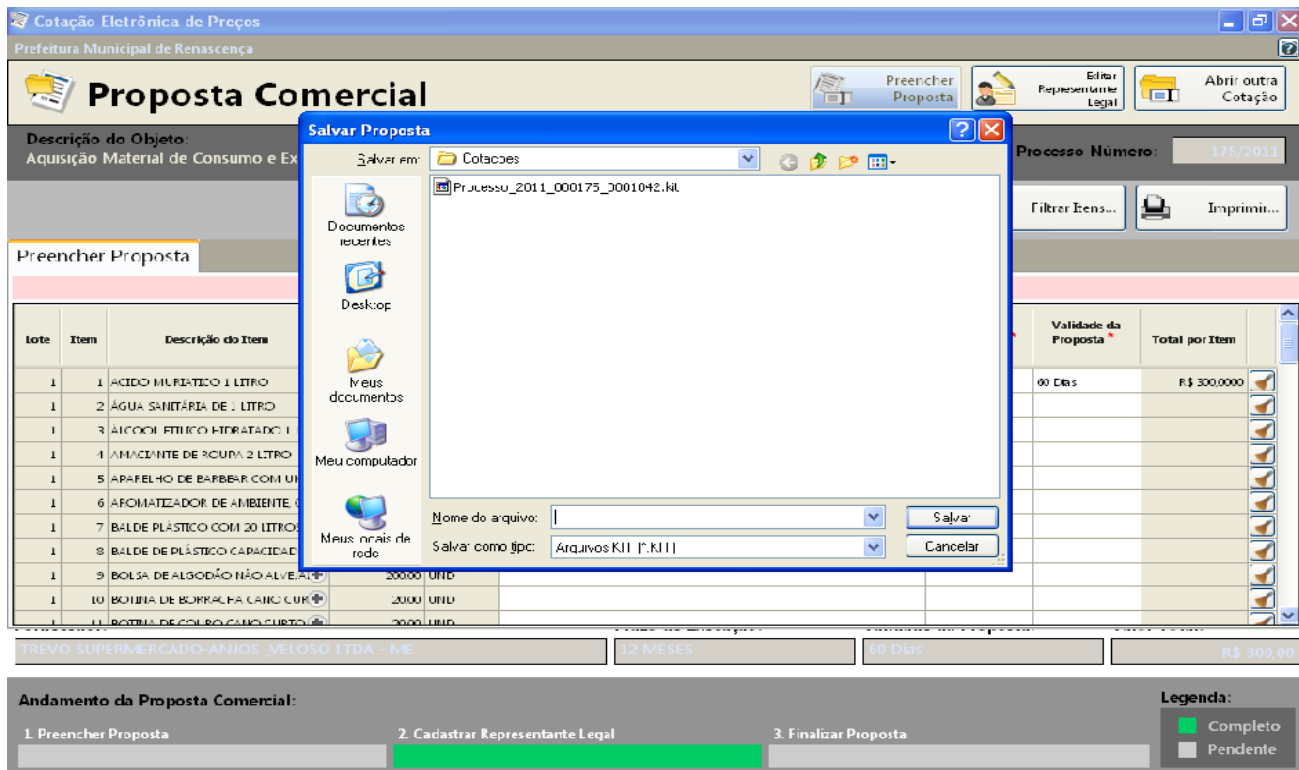

3.2 Salvar o arquivo PROPOSTA.KIT em pasta específica do seu computador, e após, copiá-la em unidade de armazenamento (CD-R ou Pen-Drive) em bom estado, bem acondicionado, para que não sofra danos.

3.3 No botão **imprimir** imprima o documento e coletar assinatura;

3.4 Acondicioná-los em envelope adequado e identificado, conforme orientações deste Edital.

#### **4 PONTOS A SEREM OBSERVADOS:**

1º) AO DIGITAR O VALOR NÃO USAR PONTO.

EX: 1520,00 (CERTO) - EX: 1.520,00 (ERRADO)

2º) AO DIGITAR O VALOR DA MERCADORIA, SEMPRE RESPEITAR A COLUNA DO VALOR MÁXIMO UNITÁRIO DO PRESENTE EDITAL.

3º) DEPOIS DE TER BAIXADO O ARQUIVO **KITPROPOSTA.RAR**, O MESMO PODERÁ SER ARMAZENADO NUMA PASTA EM SEPARADO, POIS SERÁ UTILIZADO O MESMO PROGRAMA, QUANDO FOR PARTICIPAR DE NOVAS LICITAÇÕES COM O MUNICÍPIO, QUE REQUEIRAM TAL RECURSO.

4º) AO SALVAR O ARQUIVO EM MEIO ELETRÔNICO (CD-ROMM OU PEN-DRIVE), RECOMENDA-SE TESTAR O ARQUIVO GRAVADO E AINDA POSSUIR EM MÃOS OUTRA CÓPIA ALTERNATIVA NA ABERTURA DA LICITAÇÃO).

**ANEXO X – REQUERIMENTO PARA SOLICITAÇÃO DO KIT PROPOSTA**

**EDITAL DE LICITAÇÃO MODALIDADE PREGÃO PRESENCIAL Nº 021/2016**

A Comissão de Licitações da Prefeitura de Renascença

A empresa abaixo nominada requer a retirada do CD de Instalação do programa na **forma eletrônica** para alimentação do sistema e emissão da proposta escrita, conforme exigido em edital.

<b>Razão Social (Proponente):</b>	<b>CNPJ:</b>
<b>End.:</b>	<b>E-mail:</b>
<b>Fone/Fax:</b>	<b>Local e Data:</b>

<hr/> <b>Assinatura do Representante</b>	<b>Carimbo CNPJ</b>
--	---------------------

**ANEXO XI - DECLARAÇÃO DE MICRO EMPRESA OU EMPRESA DE PEQUENO  
PORTE**

**PREGÃO PRESENCIAL Nº (XX/2016 – PMR)**

Modelo de declaração de enquadramento em regime de tributação de Micro Empresa ou Empresa de Pequeno Porte (na hipótese do licitante ser uma ME ou EPP).

(Nome da Empresa), CNPJ/MF Nº., sediada, (Endereço Completo) Declaro(amos) para todos os fins de direito, especificamente para participação de licitação na modalidade de pregão presencial, que estou(amos) sob o regime de microempresa ou empresa de pequeno porte, para efeito do disposto na Lei Complementar 123, de 14 de dezembro de 2006.

(Local e Data)

(Nome e Número da Carteira de Identidade do Declarante)