

EDITAL DE PREGÃO PRESENCIAL Nº 008/2016 - PMR

O MUNICÍPIO DE RENASCENÇA - PARANÁ, mediante a Pregoeira, designada pela Portaria nº 002/2016 de 04 de janeiro de 2016, torna público para conhecimento dos interessados que na data e local abaixo indicados fará realizar licitação sob modalidade PREGÃO PRESENCIAL, **do tipo menor preço global do lote**, para **CONTRATAÇÃO DE EMPRESA ESPECIALIZADA NA PRESTAÇÃO DE SERVIÇOS DE SEGUROS PARA VEÍCULOS DA FROTA MUNICIPAL**, conforme discriminação disposta no Anexo I do Edital.

O presente procedimento licitatório obedecerá, integralmente, a Lei Federal nº 10.520, de 17 de julho de 2002, o Decreto Municipal nº 952/2007, e subsidiariamente, a Lei Federal nº 8.666, de 21 de junho de 1993, com as alterações posteriores, e demais normas regulamentares aplicáveis à espécie.

Os envelopes contendo as Propostas de Preços e os Documentos de Habilitação definidos neste Edital e seus Anexos deverão ser entregues no local, data e horário abaixo determinado.

CRENCIAMENTO E ENTREGA DOS ENVELOPES: das 08:30 às 09:00 do dia 11 de março de 2016, no Departamento de Compras e Licitações, da Prefeitura Municipal de Renascença, à Rua Getúlio Vargas, nº 901, centro.

ABERTURA DAS PROPOSTAS: às 09:01 do dia 11 de março de 2016, junto a sala de reuniões da Administração na Prefeitura Municipal de Renascença - PR.

1 – DO OBJETO

1.1 - O presente Edital tem por objeto a **CONTRATAÇÃO DE EMPRESA ESPECIALIZADA NA PRESTAÇÃO DE SERVIÇOS DE SEGUROS PARA VEÍCULOS DA FROTA MUNICIPAL**, conforme descrito no presente Edital e seus Anexos.

1.2 – Todos os itens deverão ser de boa qualidade e atender eficazmente às finalidades que deles naturalmente se esperam, conforme determina o Código de Defesa do Consumidor.

Compõem este Edital os seguintes anexos:

ANEXO I	Descrição do Objeto
ANEXO II	Minuta do Termo do Contrato
ANEXO III	Exigências para Habilitação
ANEXO IV	Modelo de Carta de Credenciamento
ANEXO V	Modelo Declaração de que a empresa não foi declarada inidônea
ANEXO VI	Declaração de Cumprimento dos Requisitos de Habilitação

ANEXO VII	Modelo de declaração de fato superveniente impeditivo de habilitação
ANEXO VIII	Modelo de declaração de inexistência de empregado menor no quadro da empresa empregadora
ANEXO IX	Orientações para Geração/Redação da Proposta de Preços em Programa específico do município
ANEXO X	Requerimento para Solicitação do KIT PROPOSTA
ANEXO XI	Modelo de Declaração de Micro Empresa

2 – DA PARTICIPAÇÃO

2.1 - Poderão participar deste Pregão aqueles que atenderem as exigências deste Edital e Anexos.

3 – REGULAMENTO OPERACIONAL DO CERTAME:

3.1 - O certame será conduzido pela Pregoeira, com o auxílio da equipe de apoio, que terá, em especial, as seguintes atribuições:

- a) acompanhar os trabalhos da equipe de apoio;
- b) responder as questões formuladas pelos fornecedores, relativas ao certame;
- c) abrir as propostas de preços;
- d) analisar a aceitabilidade das propostas;
- e) desclassificar propostas indicando os motivos;
- f) conduzir os procedimentos relativos aos lances e à escolha da proposta do lance de menor preço;
- g) verificar a habilitação do proponente classificado em primeiro lugar;
- h) declarar o vencedor;
- i) receber, examinar e decidir sobre a pertinência dos recursos;
- j) elaborar a ata da sessão;
- k) encaminhar o processo à autoridade superior para homologar e autorizar a contratação;
- l) abrir processo administrativo para apuração de irregularidades visando a aplicação de penalidades previstas na legislação.

4 – DO CREDENCIAMENTO E ENTREGA DOS ENVELOPES

4.1 – Para fins de credenciamento junto à Pregoeira, a proponente deverá enviar um representante munido de documentos que comprovem a existência dos necessários poderes para formulação de propostas e para a prática de todos os demais atos inerentes ao certame, podendo utilizar-se do modelo indicado no ANEXO IV, ou por procuração (com firma reconhecida em cartório), bem como a Carteira de Identidade e ato constitutivo da empresa ou outro documento equivalente.

4.1.1 – No caso de diretor, sócio, proprietário ou assemelhado licitante que comparecer ao local, deverá comprovar a representatividade por meio da apresentação do ato constitutivo, estatuto ou contrato social e seus termos aditivos, do documento de eleição de seus administradores, devidamente registrados na Junta Comercial ou no cartório de pessoas jurídicas, conforme o caso.

4.1.2 – Declaração dando ciência de que cumprem plenamente os requisitos de habilitação, conforme **ANEXO VI**.

4.2 – Os documentos para o credenciamento referido nos subitens 4.1, 4.1.1 e 4.1.2, deverão ser apresentados em sobre-carta (fora dos envelopes).

4.3 – Cada credenciado poderá representar apenas uma empresa.

4.4 – A falta ou incorreção do documento de credenciamento não impedirá a licitante de entregar os envelopes da proposta e de habilitação, mas a impedirá de manifestar-se no certame.

4.5 – Os documentos apresentados deverão ser entregues em original ou cópias xerográficas, devidamente autenticadas por cartório competente.

5 – DA ENTREGA DOS ENVELOPES

5.1 – Os envelopes nº 01 – Proposta de Preços e nº 02 – Documentos serão entregues à Pregoeira e Equipe de Apoio, na ocasião do Credenciamento.

6 – DA PROPOSTA DE PREÇO (ENVELOPE Nº 01)

6.1 – A proposta de preços e os documentos que a instruírem deverão ser apresentados no local, dia e hora determinados, em envelopes devidamente lacrados e rubricados no fecho, e identificados conforme segue:

RAZÃO SOCIAL DO PROPONENTE
PREGÃO PRESENCIAL Nº 008/2016
ENVELOPE Nº 01 (PROPOSTA DE PREÇOS)
ABERTURA: _____
OBJETO: CONTRATAÇÃO DE EMPRESA ESPECIALIZADA NA PRESTAÇÃO DE SERVIÇOS DE SEGUROS PARA VEÍCULOS DA FROTA MUNICIPAL

6.2 – A proposta de preços, gerada a partir das orientações constantes no Anexo IX deste edital, que deverá ser apresentada: **na forma eletrônica** (CD-R ou Pen-Drive) para

alimentação do sistema de apuração; e na **forma impressa e assinada**, constando os dados do fornecedor e representante legal, endereço e informações para contato; impressa com clareza, em papel A4, sem rasuras ou entrelinhas que dificultem sua análise, de preferência encadernadas ou grampeadas de modo que não existam folhas soltas.

Parágrafo Único: a forma impressa a que se refere este artigo somente será *emitida pelo Programa Específico do Município*. Não será admitida proposta elaborada por outro meio.

6.3. A proposta de preços deverá conter:

- a) A especificação do produto cotado e **marca**;
- b) preço unitário por item do objeto licitado com até **02 (duas)** casas decimais, valor total, expressos em moeda corrente nacional, não superior ao preço máximo estabelecido no **item 2 do presente edital**;
- c) Prazo de validade não inferior a 60 (sessenta) dias corridos, a contar da data de sua apresentação, ficando estabelecido que na omissão será considerado aceite este prazo;
- d) Prazo de entrega no prazo máximo de 10 (dez) dias solicitação formal;
- e) Nome e assinatura do Representante Legal da empresa ou Procurador.
- f) OS VALORES DAS FRANQUIAS DEVERÃO CONSTAR OBRIGATORIAMENTE NAS PROPOSTAS (apresentar como anexo da proposta).**

Nota 1: O Programa Específico do Município poderá ser retirado mediante apresentação, junto ao Departamento de Licitações da Prefeitura Municipal de Renascença-PR ou pelo e-mail licitacao@renascenca.pr.gov.br, do Requerimento contido no Anexo X, acompanhado de cópia do Contrato Social e Comprovante de inscrição da empresa Licitante no Cadastro Nacional de Pessoa Jurídica - CNPJ.

6.4 – NO PREÇO COTADO, OBRIGATORIAMENTE ESTARÃO INCLUÍDAS TODAS AS DESPESAS COM IMPOSTOS, TAXAS E ENCARGOS DEVIDOS, MATERIAIS, EQUIPAMENTOS, APARELHOS BEM COMO QUAISQUER OUTRAS DESPESAS, DIRETAS E INDIRETAS INCIDENTES SOBRE A PRESTAÇÃO DOS SERVIÇOS.

6.5 – NÃO SERÃO ADMITIDOS VALORES SUPERIORES AO MÁXIMO ESTIMADO NO ANEXO I – TERMO DE REFERÊNCIA.

6.6 – A apresentação da proposta implicará na plena aceitação, por parte do licitante, das condições estabelecidas neste Edital e seus Anexos.

6.7 – Serão desclassificadas as propostas que conflitem com as normas deste Edital ou da legislação em vigor.

6.8 – As Microempresas e Empresas de Pequeno Porte que desejarem obter benefícios da Lei Complementar n.º 123 de 14 de dezembro de 2006 e fizerem jus às benesses definidas nesta

lei, precisamente transcritas neste instrumento, deverão apresentar juntamente com os documentos de credenciamento a declaração constante do ANEXO XI deste Edital.

7 – DA HABILITAÇÃO

7.1 – Conforme ANEXO III, apresentado no Envelope nº 02, identificados conforme segue:

RAZÃO SOCIAL DO PROPONENTE
PREGÃO PRESENCIAL Nº 008/2016
ENVELOPE Nº 02 (DOCUMENTOS DE HABILITAÇÃO)
ABERTURA: _____
OBJETO: CONTRATAÇÃO DE EMPRESA ESPECIALIZADA NA PRESTAÇÃO DE SERVIÇOS DE SEGUROS PARA VEÍCULOS DA FROTA MUNICIPAL

8 – DA SESSÃO PÚBLICA

8.1 – A sessão pública será, conduzida por uma Pregoeira e realizada de acordo com as disposições contidas na legislação mencionada no preâmbulo deste Edital, em conformidade com as condições nele estabelecidas, bem como em seus anexos, no local e horário já determinados.

8.2 – Declarada a abertura da sessão pela Pregoeira, não mais serão admitidos novos proponentes.

8.3 – Serão abertos os envelopes contendo as propostas de preços, sendo feita a sua conferência e posterior rubrica.

9 – DO JULGAMENTO DAS PROPOSTAS

9.1 - A Pregoeira declarará aberta a sessão iniciando-se com a fase de credenciamento dos interessados em participar do certame.

9.2 - Estando de posse da relação das Licitantes Credenciadas a Pregoeira fará divulgação verbal dos interessados, sendo que, os(as) proponentes credenciados poderão ofertar lances durante a sessão do Pregão, dando-se início ao recebimento dos envelopes “proposta de Preços” e “Documentos de Habilitação”.

9.3 - Abertos os envelopes contendo as propostas de preços, será realizada sua conferência, análise de sua conformidade com as exigências do Edital.

9.4 - A Pregoeira procederá à classificação da proposta de menor preço, e aquelas que tenham valores sucessivos e superiores em até 10% (dez por cento), relativamente à de menor preço, para participarem dos lances verbais.

9.5 - Caso não haja pelo menos três propostas nas condições definidas no item 9.4, serão classificadas as propostas subsequentes que apresentarem os menores preços, subsequentes, até o máximo de três.

9.6- Cumprindo o item 9.3, serão desclassificadas as propostas de preços que:

- a) forem elaboradas em desacordo com as exigências do Edital e seus anexos;
- b) apresentem valores cotados acima do máximo estipulado no anexo I;
- c) apresentarem preços unitários ou totais simbólicos, irrisórios ou de valor zero, ou manifestamente inexecutáveis, havido assim como aquele incompatível com os preços praticados no mercado, conforme a Lei 8.666/93 e suas alterações;
- d) considerar qualquer oferta ou vantagem não prevista neste Edital e seus anexos.

9.7 - Na ocorrência de empate dentre as classificadas para participarem dos lances verbais, a ordem para esses lances será definida através de sorteio, onde terá preferência para o lance a licitante sorteada. Às licitantes proclamadas classificadas, será dada oportunidade para nova disputa, por meio de lances verbais e sucessivos, de valores distintos e decrescentes, em relação à de menor preço, iniciando-se pelo autor da proposta de maior valor.

9.7.1 Quando for constatado o empate, conforme estabelece os Artigos 44 e 45 da Lei Complementar 123, de 14 de dezembro de 2006, a pregoeira aplicará os critérios para desempate em favor da microempresa ou empresa de pequeno porte. Após o desempate, poderá a pregoeira ainda negociar um melhor preço caso ela não atinja o valor de referência definido pela administração pública.

Lei Complementar 123, de 14 de dezembro de 2006 - Estatuto de Microempresa e Empresa de Pequeno Porte.

Artigo 44: Nas licitações será assegurado, como critério de desempate, preferência de contratação para a microempresa e empresas de pequeno porte.

§ 1º Entende-se por empate aquelas situações em que as propostas apresentadas pelas microempresas e empresas de pequeno porte sejam iguais ou até 10% (dez por cento) superiores à proposta mais bem classificada.

§ 2º Na modalidade de pregão, o intervalo percentual estabelecido no § 1º será de 5% (cinco por cento) superior ao melhor preço.

Artigo 45: Para efeito do disposto no art. 44 desta Lei Complementar, ocorrendo o empate, proceder-se-á da seguinte forma:

I – a microempresa ou empresa de pequeno porte mais bem classificada poderá apresentar proposta de preço inferior àquela considerada vencedora do certame, situação em que será adjudicado em seu favor o objeto licitado;

II – Não ocorrendo a contratação da microempresa ou empresa de pequeno porte, na forma do inciso I do caput deste artigo, serão convocadas as remanescentes que porventura se enquadrem na hipótese dos §§ 1º e 2º do art. 44 desta Lei Complementar, na ordem classificatória, para o exercício do mesmo direito;

III – no caso de equivalência dos valores apresentados pelas microempresas e empresas de pequeno porte que se encontrem nos intervalos estabelecidos nos §§ 1º e 2º do art. 44 desta Lei Complementar, será realizado sorteio.

9.8 - A cada nova rodada será efetivada a classificação momentânea das propostas, o que definirá a seqüência dos lances seguintes.

9.9 - O lance sempre deverá ser inferior ao anterior ou da proposta de menor preço.

9.10 - A desistência em apresentar lance verbal, quando convocado pela Pregoeira, implicará a exclusão da Licitante da etapa de lances verbais e na manutenção do último preço por ela apresentado, para efeito de ordenação das propostas.

9.11 - A pregoeira poderá negociar com a licitante excluída da participação dos lances verbais, na forma do item 9.13, caso a Proponente vencedora seja inabilitada, observada a ordem de classificação.

9.12 - Não poderá haver desistência dos lances ofertados, sujeitando-se o proponente desistente às penalidades cabíveis.

9.13 - Caso não se realize lances verbais, serão verificados a conformidade entre a proposta escrita de menor preço e o valor estimado para contratação, hipótese em que a Pregoeira poderá negociar diretamente com a proponente para que seja obtido melhor preço.

9.14 - Após este ato, será encerrada a etapa competitiva e ordenadas as ofertas.

9.15 - A Pregoeira examinará a aceitabilidade, quanto ao objeto e valor apresentado pela primeira classificada, conforme definido neste Edital e seus anexos.

9.16 - Declarada encerrada a etapa competitiva e ordenadas as propostas, a Pregoeira examinará o atendimento das condições habilitatórias da licitante classificada em primeiro lugar.

9.17 - Constatado o atendimento pleno às exigências editalícias, será declarada a proponente vencedora, sendo-lhe adjudicado o objeto deste Edital pela Pregoeira.

9.18 - Se a proponente não atender às exigências habilitatórias, a Pregoeira negociará diretamente com a Licitante melhor classificada e posteriormente examinará os seus documentos de habilitação, sendo declarada vencedora e a ela será adjudicado o objeto deste Pregão.

9.19- Para fins de julgamento das propostas de preços, a Pregoeira e sua Equipe de Apoio levarão em consideração o critério **MENOR PREÇO UNITÁRIO DO ITEM**.

10 – SERÃO REJEITADAS AS PROPOSTAS QUE:

10.1 – Contenham mais de 02 (duas) casas decimais em seus valores unitários;

10.2 – Que ultrapasse o valor estimado no Anexo I;

10.3 – Sejam incompletas, isto é, não contenham informação(ões) suficiente(s) que permita(m) a perfeita identificação do produto licitado;

10.4 – Contiverem qualquer limitação ou condição substancialmente contrastante com o presente Edital, ou seja, manifestamente inexequíveis, por decisão da Pregoeira.

11 – IMPUGNAÇÃO AO EDITAL E RECURSOS:

11.1 – Até dois dias úteis antes da data fixada para recebimento das propostas, qualquer pessoa poderá solicitar esclarecimentos, providências ou impugnar o ato convocatório do pregão.

11.2 – Caberá à pregoeira decidir sobre a impugnação e, desde que todos os interessados sejam avisados, poderá suspender a data de abertura.

11.3 – Acolhida à impugnação contra o ato convocatório, será designada nova data para a realização do certame.

11.4 – Não serão conhecidas as impugnações e os recursos apresentados fora do prazo legal e/ou subscritos por representante não habilitado legalmente ou não identificado no processo para responder pelo proponente;

11.5 – Ao final da sessão, o proponente que desejar recorrer contra decisões da Pregoeira poderá fazê-lo, através do seu representante, manifestando sua intenção com registro da síntese das suas razões, sendo-lhes facultado juntar memoriais no prazo de 3 (três) dias úteis. Os interessados ficam, desde logo, intimados a apresentar contra-razões em igual número de dias, que começarão a correr do término do prazo do recorrente;

11.6 – A falta de manifestação imediata e motivada importará a preclusão do direito de recurso;

11.7 – Não será concedido prazo para recursos sobre assuntos meramente protelatórios ou quando não justificada a intenção de interpor o recurso pelo proponente;

11.8 – Os recursos contra decisões da Pregoeira **não** terão efeito suspensivo.

11.9 – O acolhimento de recurso importará a invalidação apenas dos atos insuscetíveis de aproveitamento.

12 – MULTAS E SANÇÕES ADMINISTRATIVAS:

12.1. A CONTRATADA sujeitar-se-á, em caso de inadimplemento de suas obrigações, definidas neste instrumento ou em outros que o complementem, as seguintes multas, sem prejuízo das sanções legais, Art. 86 a 88 da Lei 8.666/93 e responsabilidades civil e criminal:

12.1.1. Advertência;

12.1.2. Multa, nos seguintes termos:

- a) 0,33% (trinta e três centésimos por cento) por dia de atraso, na execução do objeto licitado, calculado sobre o valor correspondente a parte inadimplida.
- b) Até 10% (dez por cento) sobre o valor do contrato, pelo descumprimento de qualquer cláusula do contrato, exceto prazo de entrega;
- c) Até 20% (vinte por cento) sobre o valor contratado, em caso de inexecução total da obrigação assumida, bem como na hipótese de rescisão do contrato prevista no inc. I do art. 79 da Lei Federal nº. 8.666/93;

12.1.3 Suspensão temporária do direito de licitar, de contratar com a Administração pelo prazo de até 02 (dois) anos;

12.1.4 Declaração de inidoneidade para licitar e contratar com a Administração Pública enquanto perdurarem os motivos determinantes da punição ou até que seja promovida a reabilitação perante a própria autoridade que aplicou a penalidade.

12.2. Nenhuma sanção será aplicada sem o devido processo administrativo, que prevê defesa prévia do interessado e recurso nos prazos definidos em lei, sendo-lhe franqueada vista ao processo.

12.3 A multa será descontada dos créditos constantes da fatura, ou outra forma de cobrança administrativa ou judicial.

13 – FORMALIZAÇÃO DO INSTRUMENTO CONTRATUAL:

13.1. Homologada a licitação pela autoridade competente, o município de Renascença, firmará contrato específico com o PROPONENTE VENCEDOR visando à execução do objeto desta licitação nos termos da Minuta do Contrato – ANEXO II, que integra este Edital;

13.2. O licitante vencedor terá prazo de 05 (cinco) dias corridos, contados do recebimento da convocação, para assinar o Contrato.

13.3. A recusa injustificada do adjudicatário em assinar o contrato, retirar ou aceitar o instrumento equivalente, dentro do prazo estabelecido pela Administração, caracteriza o descumprimento total da obrigação assumida, sujeitando-se às penalidades legalmente estabelecidas.

13.4. É facultado à Administração, quando a convocada não assinar o termo de contrato, não retirar ou aceitar o instrumento equivalente, no prazo e condições estabelecidos, convidar os demais licitantes, na ordem de classificação, após comprovação da sua compatibilidade de proposta e habilitação, com esta licitação, para celebração do Contrato;

13.5. Este Edital e seus anexos integrarão Contrato firmado, independente de transcrição.

14 – DA DOTAÇÃO ORÇAMENTÁRIA:

14.1 – As despesas decorrentes da contratação serão reconhecidas contabilmente com a seguinte dotação orçamentária:

01303 Saúde – Receitas Vinculadas (EC 29/00 – 15%) – Exercício Corrente

0800 SECRETARIA MUNICIPAL DE SAUDE

0801 FUNDO MUNICIPAL DE SAÚDE

1030100342.031 Atenção Básica Fixa - FMS

3.3.90.39.00.00 Outros Serviços de Terceiros – P. Jurídico

14.1.1. Em exercícios futuros, correspondentes à vigência do contrato, a despesa ocorrerá a conta de dotações orçamentárias próprias para atendimento de despesas da mesma natureza.

15 – DOS PRAZOS:

15.1 – O prazo de validade das propostas é de no mínimo 60 (sessenta) dias, a partir da data de abertura do pregão, conforme discriminado no Anexo IX deste Edital.

15.2 – O prazo de vigência do Contrato a ser firmado com a proponente vencedora será de 12 (doze) meses contados da data da assinatura do instrumento contratual, podendo ser prorrogado de acordo com o Art. 57 da Lei 8666/93, caso necessário.

16 - OBRIGAÇÕES DA CONTRATANTE

16.1 – Compete à Contratante:

16.1.1 – Efetuar o pagamento nas condições e preços pactuados.

16.1.2 – esclarecer à CONTRATADA toda e qualquer dúvida, em tempo hábil, com relação a prestação de serviços.

16.1.3 – manter, sempre por escrito com a CONTRATADA, os entendimentos sobre o objeto contratado.

16.1.4 – Exercer a fiscalização dos serviços por servidores especialmente designados;

16.1.5 – Rejeitar, no todo ou em parte, as apólices em desacordo com as obrigações assumidas pelo agente de seguros ou empresa especializada no ramo de atividades de seguros;

16.1.6 – Efetuar o pagamento nas condições pactuadas, sendo o preço fixo e irredutível;

16.1.7 – Cumprir todas as normas e condições do presente edital;

16.1.8 – Permitir e facilitar a vistoria do bem a ser segurado;

16.1.9 – Fornecer todas as informações, esclarecimentos, documentos e as condições necessárias pela cobertura do seguro objeto desta licitação.

16.1.10 – Aplicar as penalidades previstas no edital e no contrato, na hipótese da contratada não cumprir as cláusulas estabelecidas;

16.1.11 – Cientificar a CONTRATADA, por escrito, de qual quer anormalidade constatada com o serviço ora contratado para as providências cabíveis.

17 - OBRIGAÇÕES DA CONTRATADA

17.1 – Compete à Contratada:

- 17.1.1 – Prover um serviço de atendimento com chamada gratuita, para comunicação com a Contratante;
- 17.1.2 – Emitir a(s) apólice(s) de seguro no prazo determinado;
- 17.1.3 – Providenciar a regularização do sinistro porventura ocorrido, tão logo lhe seja comunicado pelo Município de Renascença-Pr;
- 17.1.4 – Prestar informações acerca das providências relacionadas aos chamados realizados pela Contratante, em caso de sinistro, no prazo máximo de 01 (uma) hora, contado a partir do recebimento da comunicação pela Contratada, indicando, inclusive, o tempo aproximado de solução;
- 17.1.5 – Realizar as indenizações relativas a eventuais sinistros no prazo máximo de 30 (trinta) dias, a contar da entrega, à Contratada, de toda a documentação exigida por esta no Contrato;
- 17.1.6 – Permitir e oferecer condições para a mais ampla e completa fiscalização, durante todo o período de vigência do Contrato, fornecendo informações, propiciando o acesso à documentação pertinente e aos serviços em execução e atendendo às observações e exigências apresentadas pela fiscalização, prestando todos os esclarecimentos solicitados pelo Município de Renascença e atendendo às reclamações formuladas;
- 17.1.6 – Colocar à disposição do Município de Renascença-Pr, 24 horas por dia durante 07 dias da semana, central de comunicação para aviso de sinistro;
- 17.1.7 – Informar, por escrito e de imediato, qualquer alteração em seus meios de contato com o Município de Renascença-PR (endereço, telefone, e-mail), para assegurar a rápida solução às questões geradas com vistas à perfeita execução do objeto da presente licitação;
- 17.1.8 – Afastar qualquer empregado ou preposto seu que embarace a fiscalização ou, ainda, que conduza de modo inconveniente ou incompatível o exercício das funções que lhe forem atribuídas;
- 17.1.9 – Não transferir, sob qualquer pretexto, a responsabilidade decorrente da execução do objeto desta licitação a terceiros, sejam fabricantes, representantes ou quaisquer outras pessoas ou entidades;
- 17.1.10 – Fornecer, em relação a cada veículo, manual ou documento equivalente contendo informações relativas à regulamentação do seguro contratado;
- 17.1.11 – Fornecer cartão individualizado de identificação para cada veículo, contendo as informações necessárias para atendimento;
- 17.1.12 – Entregar a apólice, tão logo emitida, ao Departamento de Administração do Município de Renascença – PR.

18 – DO PAGAMENTO:

18.1. A Prefeitura Municipal de Renascença se compromete a efetuar o pagamento, na tesouraria municipal ou através depósito bancário, até o 20º (vigésimo) dia do mês subsequente aos serviços prestados, mediante recebimento da nota fiscal.

18.2. A fatura deverá ser apresentada no Setor de Compras, devidamente identificados, o número da licitação e do Contrato de Prestação de Serviços.

18.2.1 – A Nota Fiscal deverá obrigatoriamente ser emitida em nome da:

MUNICÍPIO DE RENASCENÇA
CNPJ nº 76.205.681/0001-96
Rua Getulio Vargas, nº 901 – Centro
Renascença – PR
CEP: 85.610-000

18.3. Após emissão da Nota Fiscal a empresa devera passar cópia do mesmo na data de emissão no seguinte endereço eletrônico almoxarifado@renascenca.pr.gov.br.

18.4. A nota fiscal deverá estar acompanhada das certidões negativas da FAZENDA FEDERAL e do FGTS, devidamente válidas, para que seja efetuado o pagamento, sendo que é de responsabilidade do fornecedor, manter durante toda a execução do Contrato, em compatibilidade com as obrigações por ele assumidas, todas as condições exigidas na licitação (regularidade fiscal).

19 – DO REAJUSTAMENTO:

19.1. Os preços oferecidos serão irrevogáveis. Após decorridos 12 (doze) meses caso haja prorrogação do contrato os preços poderão ser reajustados com base no Índice do INPC correspondente ao período.

20 – DAS DEMAIS CONDIÇÕES CONTRATUAIS:

20.1 – Anexo II deste Edital.

21 – DAS DISPOSIÇÕES FINAIS:

21.1. A presente licitação não importa necessariamente em contratação, podendo o Município de Renascença revogá-la, no todo ou em parte, por razões de interesse público, derivadas de fato superveniente comprovado ou anulá-la por ilegalidade, de ofício ou por provocação mediante ato escrito e fundamentado disponibilizado no sistema para conhecimento dos participantes da licitação. O Município de Renascença poderá, ainda, prorrogar, a qualquer tempo, os prazos para recebimento das propostas ou para sua abertura;

21.2. O proponente é responsável pela fidelidade e legitimidade das informações prestadas e dos documentos apresentados em qualquer fase da licitação. A falsidade de qualquer documento apresentado ou a inverdade das informações nele contidas implicará a imediata desclassificação do proponente que o tiver apresentado, ou, caso tenha sido o vencedor, a rescisão do contrato ou do pedido de compra, sem prejuízo das demais sanções cabíveis;

21.3. É facultado a Pregoeira, ou à autoridade a ela superior, em qualquer fase da licitação, promover diligências com vistas a esclarecer ou a complementar a instrução do processo;

21.4. Os proponentes intimados para prestar quaisquer esclarecimentos adicionais deverão fazê-lo no prazo determinado pela Pregoeira, sob pena de desclassificação/inabilitação;

21.5. O desatendimento de exigências formais não essenciais não importará no afastamento do proponente, desde que seja possível a aferição da sua qualificação e a exata compreensão da sua proposta;

21.6. As normas que disciplinam este Pregão serão sempre interpretadas em favor da ampliação da disputa entre os proponentes, desde que não comprometam o interesse da Administração, a finalidade e a segurança da contratação;

21.7. As decisões referentes a este processo licitatório poderão ser comunicadas aos proponentes por qualquer meio de comunicação que comprove o recebimento ou, ainda, mediante publicação no site: www.renascenca.pr.gov.br;

21.8. A participação do proponente nesta licitação implica em aceitação de todos os termos deste Edital;

21.9. Os casos não previstos neste Edital serão decididos pela Pregoeira.

21.10. O foro designado para julgamento de quaisquer questões judiciais resultantes deste Edital será o de Marmeleiro – PR.

21.11. A Pregoeira e sua Equipe de Apoio atenderá aos interessados no horário de 08:00 às 11:30 e 13:30 às 17:30, de segunda a sexta-feira, exceto feriados, no Departamento de Compras e Licitações para melhores esclarecimentos.

21.12. A documentação apresentada para fins de habilitação da Empresa vencedora, fará parte dos autos da licitação e não será devolvida ao proponente;

21.13. Não havendo expediente ou ocorrendo qualquer fato superveniente que impeça a realização do certame na data marcada, a sessão será automaticamente transferida para o primeiro dia útil subsequente, no mesmo horário e local anteriormente estabelecidos, desde que não haja comunicação da Pregoeira em contrário.

Os casos omissos, deste Edital, serão resolvidos pela Pregoeira, nos termos da legislação pertinente.

Renascença, 25 de fevereiro de 2016.

LESSIR CANAN BORTOLI
Prefeito Municipal

ANEXO I – TERMO DE REFERÊNCIA

1 - DO OBJETO

A presente licitação tem como objeto a **CONTRATAÇÃO DE EMPRESA ESPECIALIZADA NA PRESTAÇÃO DE SERVIÇOS DE SEGUROS PARA VEÍCULOS DA FROTA MUNICIPAL, sendo:**

LOTE 01 – SEGUROS VEICULOS DE PASSEIO E UTILITARIOS

Séc. Solicitante	ITEM	QTDE	UN	VEÍCULO	BÁSICA/CASCO	APP MORTE	APP INVALIDEZ	DANOS MATERIAIS	DANOS CORPORAIS	DANOS MORAIS	FRANQUIA	COBERTURA ASSIST. 24 HORAS	BÔNUS	VALOR MÁXIMO
SECRETARIA MUNICIPAL DE SAUDE	01	01	UN	SEGURO DE VEÍCULO PALIO FIRE WAY 4P ANO DE FABRICAÇÃO: 2015 MODELO: 2016 PLACA: BAE-7760 CHASSI: 9BD17144ZG7567755 RENAVAM: 01073133041 COR: BRANCO COMBUSTÍVEL: ALCOOL/GASOLINA Nº PASSAGEIROS: 05	100%FIPE	10.000,00	10.000,00	200.000,00	200.000,00	10.000,00	REDUZIDA	SIM	0	3.220,00
	02	01	UN	SEGURO DE VEÍCULO PALIO FIRE WAY 4P ANO DE FABRICAÇÃO: 2015 MODELO: 2016 PLACA: BAE-7765 CHASSI: 9BD17144ZG7567519 RENAVAM: 01073130255 COR: BRANCO COMBUSTÍVEL: ALCOOL/GASOLINA Nº PASSAGEIROS: 05	100%FIPE	10.000,00	10.000,00	200.000,00	200.000,00	10.000,00	REDUZIDA	SIM	0	3.220,00
	03	01	UN	SEGURO DE VEÍCULO DOBLO ESSENCE 1.8 ANO DE FABRICAÇÃO: 2015 MODELO: 2016 PLACA: BAE-7780 CHASSI: 9BD11960SG1134240 RENAVAM: 01073126398 COR: BRANCO COMBUSTÍVEL: ALCOOL/GASOLINA Nº PASSAGEIROS: 07	100%FIPE	10.000,00	10.000,00	200.000,00	200.000,00	10.000,00	REDUZIDA	SIM	0	3.535,60

	04	01	UN	SEGURO DE VEÍCULO DOBLO ADV 1.8 ANO DE FABRICAÇÃO: 2015 MODELO: 2016 PLACA: BAE-7783 CHASSI: 9BD11940SG1132779 RENAVAM: 01073122562 COR: BRANCO COMBUSTÍVEL: ALCOOL/GASOLINA Nº PASSAGEIROS: 07	100%FIPE	10.000,00	10.000,00	200.000,00	200.000,00	10.000,00	REDUZIDA	SIM	0	3.635,59
TOTAL ESTIMADO LOTE 01														13.611,19

TOTAL ESTIMADO	R\$ 13.611,19
-----------------------	----------------------

2 – JUSTIFICATIVA

A presente contratação é motivada pela necessidade de garantir a cobertura de despesas frente a eventuais danos que possam atingir os veículos do Município de Renascença - PR, principalmente por se tratar de viaturas que circulam diariamente, estando assim em plena atividade.

3 – PRAZO PARA EMISSÃO E VIGÊNCIA DA APÓLICE

3.1 – A apólice deverá ser emitida em até 10 (dez) dias úteis, a contar da assinatura do contrato a ser firmado entre as partes.

3.1.1 – Os veículos deverão estar segurados contra os riscos previstos na apólice desde a data de assinatura do presente contrato, ainda que não emitida ainda à apólice, devendo a Contratada fornecer os dados necessários ao acionamento do socorro em caso de sinistro.

3.2 – O prazo de vigência do seguro será de 12 (doze) meses, a contar da data de assinatura do presente, prorrogável a critério da Contratante e em caso de comprovada vantajosidade para esta Administração.

4 – VISTORIA E FORMULAÇÃO DA PROPOSTA

4.1 – A empresa interessada em vistoriar os veículos a serem segurados, para fins de obtenção de informações para formulação de sua proposta, deverá fazê-lo no local onde estiver o veículo, em dias úteis. A vistoria deverá ser agendada previamente pelo telefone (46) 3550-8300, junto ao Departamento de Administração, sito Rua Getulio Vargas, nº 903, Centro, Renascença-Pr.

4.2 – A dispensa da realização de vistoria pela licitante não será admitida posteriormente como motivo para afastamento de qualquer obrigação relativa ao objeto da presente contratação, inclusive no tocante à cobertura de equipamentos e acessórios.

4.3 – A licitante deverá ofertar em sua proposta valores consonantes com aqueles vigentes no mercado na data de sua apresentação, nos quais deverão estar incluídos todos os impostos, taxas e quaisquer outras despesas inerentes à prestação dos serviços, assim como a discriminação da Franquia e do Prêmio Total relativos aos veículos.

5 – NECESSIDADE DE REPRESENTANTE/CORRETOR CREDENCIADO

A licitante vencedora deverá declarar filial ou representação tecnicamente qualificada, durante a vigência do seguro num raio de 100km do município de Renascença-PR, indicando ainda nome do representante/filial, telefone/fax, endereço e e-mail para contato.

6 – DO ENDOSSO:

6.1. Quaisquer alterações tais como: inclusão, substituição e exclusão de veículos, na apólice poderão ser solicitadas pelo Município de Renascença - PR e processadas pela seguradora, mediante endosso, aplicando-se as regras constantes dos 9.3 e 9.4 deste Termo de Referência.

6.2. Poderá ser solicitado, mediante emissão de endosso, correção de nome do segurado, endereço, chassi e placas dos veículos emitidos erroneamente, entre outras necessidades referentes ao objeto deste contrato, que apresentarem durante o período da vigência do mesmo.

6.3. A emissão de Endosso não deverá ser superior ao prazo de 15 (quinze) dias a contar de pedido expresso pelo responsável indicado para esses fins pelo Departamento de Administração.

7 – DA FRANQUIA:

7.1. A franquia considerada é a obrigatória, devendo ser observados os itens a seguir:

7.1.1. A franquia não deverá ser objeto de classificação das propostas, que serão avaliadas exclusivamente em função dos preços propostos (prêmio).

7.1.2. Os valores das franquias deverão constar obrigatoriamente nas propostas e nas apólices.

7.1.3. Em caso de Sinistro de Perda Parcial, o valor referente à franquia deverá ser pago pelo Município de Renascença – PR à seguradora emitente da apólice, que se responsabilizará pelo repasse à concessionária/oficina que promover o conserto do veículo. O pagamento poderá ser efetuado através de qualquer meio permitido em lei, como por exemplo: fatura, recibo – com todos os dados fiscais da empresa.

8. DOS SINISTROS:

8.1. Ocorrendo sinistro, A CONTRATADA deverá realizar o exame das causas e as circunstâncias no prazo máximo de 05 (cinco) dias úteis para caracterizar o risco, suas consequências e concluir sobre a cobertura.

8.2. Decorrido o prazo estabelecido acima e, caso não haja pronunciamento por parte da CONTRATADA, a CONTRATANTE poderá autorizar a realização de correção do dano, devendo a CONTRATADA arcar com o ônus da execução integralmente.

8.3. Não será fixado prazo para comunicação de sinistro podendo ser realizado a critério da CONTRATANTE.

8.4. Ocorrendo sinistro que resulte em pagamento de indenização parcial, a reintegração será automática sem cobrança de prêmio adicional.

8.5. Em caso de sinistros em que o veículo aceite recuperação, a escolha da oficina para execução do serviço ficará totalmente a cargo da CONTRATANTE. Não cabendo, pela contratada, quaisquer impedimentos para liberação da execução do serviço.

8.6. O prazo máximo para as indenizações decorrentes de eventuais sinistros são de no máximo 30 (trinta) dias após a entrega da documentação básica.

8.7. Havendo descumprimento do prazo estabelecido no item anterior, a CONTRATADA ficará sujeita a multa diária correspondente 2% do valor da indenização além das penalidades previstas em lei.

9. DA INDENIZAÇÃO:

9.1. Na ausência de cobertura específica, deverá ser utilizado até a totalidade do limite máximo da garantia contratada para cobrir despesas de salvamento e os danos materiais comprovadamente causados pela CONTRATANTE e/ou por terceiros na tentativa de evitar o sinistro, minorar o dano ou salvar a coisa.

9.2. Da Indenização Integral:

9.2.1. Será caracterizada a indenização integral quando os prejuízos, resultantes de um mesmo sinistro, atingirem ou ultrapassarem a quantia de 75% do valor referenciado.

9.2.2. Em caso de indenização integral a CONTRATADA não poderá deduzir, do valor referenciado, valores concernentes a avarias previamente constatadas.

9.2.3. Na liquidação de sinistros por indenização integral, o documento de transferência de propriedade do veículo deverá ser previamente preenchido com os dados da proprietária do mesmo e da sociedade seguradora.

9.3. Da Inclusão e Substituição:

9.3.1. Havendo a necessidade de inclusão ou substituição de veículo(s), durante o período da vigência deste contrato, a empresa deverá fornecer, previamente, orçamento que contemple o valor do prêmio total referente a cada veículo a ser incluso, considerando para isso, a proporcionalidade dos valores ofertados no certame que objetivou este contrato.

9.3.2. Em caso de veículos a serem substituídos, cujo valor do prêmio for menor que o prêmio anteriormente contratado, a CONTRATADA deverá realizar a devolução da diferença do prêmio, calculada proporcionalmente ao período a decorrer.

9.3.3. A devolução deverá ser realizada mediante impressão e pagamento de GRU, devendo a empresa enviar recibo, no caso de veículo, devidamente quitado, ao Município de Renascença.

9.3.4. Caberá ao Município de Renascença, em qualquer dos itens, comparar o orçamento apresentado previamente com, pelo menos, dois outros orçamentos, a fim de confirmar a inclusão. O mesmo procedimento será adotado para efeito de substituição de veículos.

9.4. Da Exclusão:

9.4.1. Havendo a necessidade, durante o período de vigência deste contrato, de exclusão de veículo(s), a empresa deverá calcular pela aritmética simples, o valor total a ser devolvido à Administração Pública, mediante a fórmula:

$X \div 12 = Y$ e $Y \times Z = VT$ onde:

X = Valor anual do prêmio por veículo;

12 = Número de meses;

Y = Valor mensal do prêmio por veículo;

Z = Número de meses restantes para o término do contrato;

VT = Valor total a ser devolvido à Administração Pública.

9.4.2. O valor de Z, número de meses restantes para o término do contrato, será obtido considerando a data a partir da comunicação realizada pelo Município de Renascença à operadora do referido seguro. Esta comunicação poderá ser realizada através de correspondência eletrônica com confirmação de entrega e recebimento ou via carta com aviso de recebimento.

9.4.3. Considera-se mês, para efeito deste cálculo, período superior a 15 dias.

9.4.5. A devolução, encontrada no resultado de VT, deverá ser realizada mediante impressão e pagamento de GRU, devendo a empresa enviar recibo, no caso de veículo, devidamente quitado, ao Município de Renascença.

ANEXO II - MINUTA DO TERMO DO CONTRATO

MINUTA DE CONTRATO DE PRESTAÇÃO DE SERVIÇOS Nº ____/____.

(Pregão Presencial Nº 008/2016 - PMR)

Pelo presente instrumento de Contrato de Prestação de Serviços, de um lado o **MUNICÍPIO DE RENASCENÇA**, Estado do Paraná, neste ato representado pelo Sr. LESSIR CANAN BORTOLI, portador do RG nº/PR e CPF sob nº, Prefeito Municipal, de ora em diante denominado simplesmente de **CONTRATANTE** e de outro lado a empresa, CNPJ/MF nº, com sede à Rua....., Cidade de, Estado do, aqui denominada simplesmente de **CONTRATADA** estando as partes sujeitas às normas da Lei 8.666 de 21 de junho de 1993, e subseqüentes alterações, obedecidas as condições estabelecidas na licitação realizada na modalidade **PREGÃO PRESENCIAL Nº ____/2016**, mediante as seguintes cláusulas e condições:

CLÁUSULA PRIMEIRA - DO OBJETO

1.1 Tem por objeto o presente Instrumento, a _____.

1.2 Todos os serviços deverão ser de boa qualidade e atender eficazmente às finalidades que deles naturalmente se esperam, conforme determina o Código de Defesa do Consumidor.

PARÁGRAFO ÚNICO - Integram e completam o presente termo contratual, para todos os fins de direito, obrigando às partes em todos os seus termos, as condições expressas no Edital de **PREGÃO PRESENCIAL Nº xx/2016**, juntamente com seus anexos e a proposta da **CONTRATADA**.

CLÁUSULA SEGUNDA - DO VALOR CONTRATUAL

2.1 Pelo fornecimento do objeto ora contratado, o **CONTRATANTE** pagará a **CONTRATADA** o valor total de R\$_____ (_____), de acordo com a proposta abaixo descrita:

LOTE	QUANT	UNID	DESCRIÇÃO DO SERVIÇO	VL UNIT	VL TOTAL

2.2 Nos preços ofertados deverão estar incluídos todos os custos, despesas, impostos, seguro de transporte, transporte (carga e descarga) até o destino, bem como, toda e qualquer taxa que vier a incidir sobre o objeto.

2.3 Os preços oferecidos serão irrevogáveis. Após decorridos 12 (doze) meses caso haja prorrogação do contrato os preços poderão ser reajustados com base no Índice do INPC correspondente ao período.

CLÁUSULA TERCEIRA - DAS CONDIÇÕES DE PAGAMENTO

3.1. A Prefeitura Municipal de Renascença se compromete a efetuar o pagamento, na tesouraria municipal ou através depósito bancário, até o 30 (trinta) dias, após a entrega e aceitação dos produtos, mediante recebimento da nota fiscal.

3.2. A fatura deverá ser apresentada no Setor de Compras, devidamente identificados, o número da licitação e do Contrato de Prestação de Serviços.

3.2.1 – A Nota Fiscal deverá obrigatoriamente ser emitida em nome da:

MUNICÍPIO DE RENASCENÇA
CNPJ nº 76.205.681/0001-96
Rua Getulio Vargas, nº 901 – Centro
Renascença – PR
CEP: 85.610-000

3.3. Após emissão da Nota Fiscal a empresa deverá passar cópia do mesmo na data de emissão no seguinte endereço eletrônico almoxarifado@renascenca.pr.gov.br.

3.4. A nota fiscal deverá estar acompanhada das certidões negativas da **FAZENDA FEDERAL** e do **FGTS**, devidamente válidas, para que seja efetuado o pagamento, sendo que é de responsabilidade do fornecedor, manter durante toda a execução do Contrato, em compatibilidade com as obrigações por ele assumidas, todas as condições exigidas na licitação (regularidade fiscal).

CLÁUSULA QUARTA - DOS RECURSOS FINANCEIROS

4.1 Conforme discriminado a seguir:

➤

4.1.1. Em exercícios futuros, correspondentes à vigência do contrato, a despesa ocorrerá a conta de dotações orçamentárias próprias para atendimento de despesas da mesma natureza.

CLÁUSULA QUINTA – DOS PRAZOS E DA PRESTAÇÃO DE SERVIÇOS

5.1 – O prazo de vigência do Contrato a ser firmado com a proponente vencedora será de 12 (doze) meses contados da data da assinatura do instrumento contratual, podendo ser prorrogado de acordo com o Art. 57 da Lei 8666/93, caso necessário.

5.2 – A apólice deverá ser emitida em até 10 (dez) dias úteis, a contar da assinatura do contrato a ser firmado entre as partes.

5.2.1 – Os veículos deverão estar segurados contra os riscos previstos na apólice desde a data de assinatura do presente contrato, ainda que não emitida ainda à apólice, devendo a Contratada fornecer os dados necessários ao acionamento do socorro em caso de sinistro.

5.3 – O prazo de vigência do seguro será de 12 (doze) meses, a contar da data de assinatura do presente, prorrogável a critério da Contratante e em caso de comprovada vantajosidade para esta Administração.

5.4. DO ENDOSSO:

5.4.1. Quaisquer alterações tais como: inclusão, substituição e exclusão de veículos, na apólice poderão ser solicitadas pelo Município de Renascença - PR e processadas pela seguradora, mediante endosso, aplicando-se as regras constantes dos 5.7.3 e 5.7.4 deste Termo de Referência.

5.4.2. Poderá ser solicitado, mediante emissão de endosso, correção de nome do segurado, endereço, chassi e placas dos veículos emitidos erroneamente, entre outras necessidades referentes ao objeto deste contrato, que apresentarem durante o período da vigência do mesmo.

5.4.3. A emissão de Endosso não deverá ser superior ao prazo de 15 (quinze) dias a contar de pedido expresso pelo responsável indicado para esses fins pelo Departamento de Administração.

5.5. DA FRANQUIA:

5.5.1. A franquia considerada é a obrigatória, devendo ser observados os itens a seguir:

5.5.2. A franquia não deverá ser objeto de classificação das propostas, que serão avaliadas exclusivamente em função dos preços propostos (prêmio).

5.5.3. Os valores das franquias deverão constar obrigatoriamente nas propostas e nas apólices.

5.5.4. Em caso de Sinistro de Perda Parcial, o valor referente à franquia deverá ser pago pelo Município de Renascença – PR à seguradora emitente da apólice, que se responsabilizará pelo repasse à concessionária/oficina que promover o conserto do veículo. O pagamento poderá ser efetuado através de qualquer meio permitido em lei, como por exemplo: fatura, recibo – com todos os dados fiscais da empresa.

5.6. DOS SINISTROS:

5.6.1. Ocorrendo sinistro, A CONTRATADA deverá realizar o exame das causas e as circunstâncias no prazo máximo de 05 (cinco) dias úteis para caracterizar o risco, suas conseqüências e concluir sobre a cobertura.

5.6.2. Decorrido o prazo estabelecido acima e, caso não haja pronunciamento por parte da CONTRATADA, a CONTRATANTE poderá autorizar a realização de correção do dano, devendo a CONTRATADA arcar com o ônus da execução integralmente.

5.6.3. Não será fixado prazo para comunicação de sinistro podendo ser realizado a critério da CONTRATANTE.

5.6.4. Ocorrendo sinistro que resulte em pagamento de indenização parcial, a reintegração será automática sem cobrança de prêmio adicional.

5.6.5. Em caso de sinistros em que o veículo aceite recuperação, a escolha da oficina para execução do serviço ficará totalmente a cargo da CONTRATANTE. Não cabendo, pela contratada, quaisquer impedimentos para liberação da execução do serviço.

5.6.6. O prazo máximo para as indenizações decorrentes de eventuais sinistros são de no máximo 30 (trinta) dias após a entrega da documentação básica.

5.6.7. Havendo descumprimento do prazo estabelecido no item anterior, a CONTRATADA ficará sujeita a multa diária correspondente 2% do valor da indenização além das penalidades previstas em lei.

5.7. DA INDENIZAÇÃO:

5.7.1. Na ausência de cobertura específica, deverá ser utilizado até a totalidade do limite máximo da garantia contratada para cobrir despesas de salvamento e os danos materiais comprovadamente causados pela CONTRATANTE e/ou por terceiros na tentativa de evitar o sinistro, minorar o dano ou salvar a coisa.

5.7.2. Da Indenização Integral:

5.7.2.1. Será caracterizada a indenização integral quando os prejuízos, resultantes de um mesmo sinistro, atingirem ou ultrapassarem a quantia de 75% do valor referenciado.

5.7.2.2. Em caso de indenização integral a CONTRATADA não poderá deduzir, do valor referenciado, valores concernentes a avarias previamente constatadas.

5.7.2.3. Na liquidação de sinistros por indenização integral, o documento de transferência de propriedade do veículo deverá ser previamente preenchido com os dados da proprietária do mesmo e da sociedade seguradora.

5.7.3. Da Inclusão e Substituição:

5.7.3.1. Havendo a necessidade de inclusão ou substituição de veículo(s), durante o período da vigência deste contrato, a empresa deverá fornecer, previamente, orçamento que contemple o valor do prêmio total referente a cada veículo a ser incluso, considerando para isso, a proporcionalidade dos valores ofertados no certame que objetivou este contrato.

5.7.3.2. Em caso de veículos a serem substituídos, cujo valor do prêmio for menor que o prêmio anteriormente contratado, a CONTRATADA deverá realizar a devolução da diferença do prêmio, calculada proporcionalmente ao período a decorrer.

5.7.3.3. A devolução deverá ser realizada mediante impressão e pagamento de GRU, devendo a empresa enviar recibo, no caso de veículo, devidamente quitado, ao Município de Renascença.

5.7.3.4. Caberá ao Município de Renascença, em qualquer dos itens, comparar o orçamento apresentado previamente com, pelo menos, dois outros orçamentos, a fim de confirmar a inclusão. O mesmo procedimento será adotado para efeito de substituição de veículos.

5.7.4. Da Exclusão:

5.7.4.1. Havendo a necessidade, durante o período de vigência deste contrato, de exclusão de veículo(s), a empresa deverá calcular pela aritmética simples, o valor total a ser devolvido à Administração Pública, mediante a fórmula:

$X \div 12 = Y$ e $Y \times Z = VT$ onde:

X = Valor anual do prêmio por veículo;

12 = Número de meses;

Y = Valor mensal do prêmio por veículo;

Z = Número de meses restantes para o término do contrato;

VT = Valor total a ser devolvido à Administração Pública.

5.7.4.2. O valor de Z, número de meses restantes para o término do contrato, será obtido considerando a data a partir da comunicação realizada pelo Município de Renascença à operadora do referido seguro. Esta comunicação poderá ser realizada através de correspondência eletrônica com confirmação de entrega e recebimento ou via carta com aviso de recebimento.

5.7.4.3. Considera-se mês, para efeito deste cálculo, período superior a 15 dias.

5.7.4.5. A devolução, encontrada no resultado de VT, deverá ser realizada mediante impressão e pagamento de GRU, devendo a empresa enviar recibo, no caso de veículo, devidamente quitado, ao Município de Renascença.

CLÁUSULA SEXTA – DAS OBRIGAÇÕES DA CONTRATANTE

6.1 – Compete à Contratante:

6.1.1 – Efetuar o pagamento nas condições e preços pactuados.

6.1.2 – esclarecer à CONTRATADA toda e qualquer dúvida, em tempo hábil, com relação a prestação de serviços.

6.1.3 – manter, sempre por escrito com a CONTRATADA, os entendimentos sobre o objeto contratado.

6.1.4 – Exercer a fiscalização dos serviços por servidores especialmente designados;

6.1.5 – Rejeitar, no todo ou em parte, as apólices em desacordo com as obrigações assumidas pelo agente de seguros ou empresa especializada no ramo de atividades de seguros;

6.1.6 – Efetuar o pagamento nas condições pactuadas, sendo o preço fixo e irredutível;

6.1.7 – Cumprir todas as normas e condições do presente edital;

6.1.8 – Permitir e facilitar a vistoria do bem a ser segurado;

6.1.9 – Fornecer todas as informações, esclarecimentos, documentos e as condições necessárias pela cobertura do seguro objeto desta licitação.

6.1.10 – Aplicar as penalidades previstas no edital e no contrato, na hipótese da contratada não cumprir as cláusulas estabelecidas;

6.1.11 – Cientificar a CONTRATADA, por escrito, de qual quer anormalidade constatada com o serviço ora contratado para as providências cabíveis.

CLÁUSULA SÉTIMA – DAS OBRIGAÇÕES DA CONTRATADA

7.1 – Compete à Contratada:

7.1.1 – Prover um serviço de atendimento com chamada gratuita, para comunicação com a Contratante;

7.1.2 – Emitir a(s) apólice(s) de seguro no prazo determinado;

7.1.3 – Providenciar a regularização do sinistro porventura ocorrido, tão logo lhe seja comunicado pelo Município de Renascença-Pr;

7.1.4 – Prestar informações acerca das providências relacionadas aos chamados realizados pela Contratante, em caso de sinistro, no prazo máximo de 01 (uma) hora, contado a partir do recebimento da comunicação pela Contratada, indicando, inclusive, o tempo aproximado de solução;

7.1.5 – Realizar as indenizações relativas a eventuais sinistros no prazo máximo de 30 (trinta) dias, a contar da entrega, à Contratada, de toda a documentação exigida por este Contrato;

7.1.6 – Permitir e oferecer condições para a mais ampla e completa fiscalização, durante todo o período de vigência do Contrato, fornecendo informações, propiciando o acesso à documentação pertinente e aos serviços em execução e atendendo às observações e

exigências apresentadas pela fiscalização, prestando todos os esclarecimentos solicitados pelo Município de Renascença e atendendo às reclamações formuladas;

7.1.6 – Colocar à disposição do Município de Renascença-Pr, 24 horas por dia durante 07 dias da semana, central de comunicação para aviso de sinistro;

7.1.7 – Informar, por escrito e de imediato, qualquer alteração em seus meios de contato com o Município de Renascença-PR (endereço, telefone, e-mail), para assegurar a rápida solução às questões geradas com vistas à perfeita execução do objeto da presente licitação;

7.1.8 – Afastar qualquer empregado ou preposto seu que embarace a fiscalização ou, ainda, que conduza de modo inconveniente ou incompatível o exercício das funções que lhe forem atribuídas;

7.1.9 – Não transferir, sob qualquer pretexto, a responsabilidade decorrente da execução do objeto

desta licitação a terceiros, sejam fabricantes, representantes ou quaisquer outras pessoas ou entidades;

7.1.10 – Fornecer, em relação a cada veículo, manual ou documento equivalente contendo informações relativas à regulamentação do seguro contratado;

7.1.11 – Fornecer cartão individualizado de identificação para cada veículo, contendo as informações necessárias para atendimento;

7.1.12 – Entregar a apólice, tão logo emitida, ao Departamento de Administração do Município de Renascença – PR.

CLÁUSULA OITAVA - DAS SANÇÕES ADMINISTRATIVAS PARA O CASO DE INADIMPLEMENTO CONTRATUAL

8.1. A CONTRATADA sujeitar-se-á, em caso de inadimplemento de suas obrigações, definidas neste instrumento ou em outros que o complementem, as seguintes multas, sem prejuízo das sanções legais, Art. 86 a 88 da Lei 8.666/93 e responsabilidades civil e criminal:

8.1.1. Advertência;

8.1.2. Multa, nos seguintes termos:

- a) 0,33% (trinta e três centésimos por cento) por dia de atraso, na entrega do objeto licitado, calculado sobre o valor correspondente a parte inadimplida.
- b) Até 10% (dez por cento) sobre o valor do contrato, pelo descumprimento de qualquer cláusula do contrato, exceto prazo de entrega;
- c) Até 20% (vinte por cento) sobre o valor contratado, em caso de inexecução total da obrigação assumida, bem como na hipótese de rescisão do contrato prevista no inc. I do art. 79 da Lei Federal nº. 8.666/93;

8.1.3 Suspensão temporária do direito de licitar, de contratar com a Administração pelo prazo de até 02 (dois) anos;

8.1.4 Declaração de inidoneidade para licitar e contratar com a Administração Pública enquanto perdurarem os motivos determinantes da punição ou até que seja promovida a reabilitação perante a própria autoridade que aplicou a penalidade.

8.2. Nenhuma sanção será aplicada sem o devido processo administrativo, que prevê defesa prévia do interessado e recurso nos prazos definidos em lei, sendo-lhe franqueada vista ao processo.

8.3 A multa será descontada dos créditos constantes da fatura, ou outra forma de cobrança administrativa ou judicial.

CLÁUSULA NONA - DA RESCISÃO

9.1 O presente Contrato poderá ser rescindido caso ocorram quaisquer dos fatos elencados no art. 78 e seguintes da Lei nº 8.666/93.

9.2 A **CONTRATADA** reconhece os direitos do **CONTRATANTE**, em caso de rescisão administrativa prevista no art. 77 da Lei nº 8.666/93.

CLÁUSULA DÉCIMA - DA LEGISLAÇÃO APLICÁVEL

10.1 O presente instrumento contratual rege-se pelas disposições expressas na Lei n.º 8.666/93 de 21 de junho de 1993, e pelos preceitos de Direito Público, aplicando-se-lhe supletivamente os princípios da Teoria Geral dos Contratos e as disposições de Direito Privado.

CLÁUSULA DÉCIMA PRIMEIRA - DA TRANSMISSÃO DE DOCUMENTOS

11.1 A troca eventual de documentos e correspondências entre o **CONTRATANTE** e a **CONTRATADA**, será feita através de protocolo. Nenhuma outra forma será considerada como prova de entrega de documentos ou cartas.

CLÁUSULA DÉCIMA SEGUNDA – DOS CASOS OMISSOS

12.1 Os casos omissos serão resolvidos à luz da Lei nº 8.666/93, e dos princípios gerais de direito.

CLÁUSULA DÉCIMA TERCEIRA - DO FORO

13.1 Fica eleito o foro da Comarca de Marmeleiro, estado do Paraná para dirimir dúvidas ou questões oriundas do presente Contrato. E por estarem justas e contratadas, as partes assinam o presente instrumento contratual, por si e seus sucessores, em 03 (três) vias iguais e rubricadas para todos os fins de direito.

Renascença, ____ de _____ de 2016.

LESSIR CANAN BORTOLI
Prefeito Municipal

Contratada

Testemunhas:

ANEXO III – DOCUMENTOS NECESSÁRIOS PARA HABILITAÇÃO

1. A documentação referente à habilitação deverá conter o seguinte:

1.1. Para comprovação da habilitação jurídica:

1.1.1 – ato constitutivo, estatuto ou contrato social com a última alteração ou consolidado, em vigor, devidamente registrado, para as sociedades comerciais, e, no caso de sociedades por ações ou entidades (associações, ONG's, etc) acompanhado dos documentos comprobatórios de eleição de seus administradores, caso não seja entregue por ocasião de credenciamento;

1.1.2 – registro comercial ou requerimento de empresário, para empresa individual.

OBS.: Caso a empresa já tenha apresentado os documentos referidos acima em momento anterior, será dispensada nova apresentação na habilitação jurídica.

1.2. Para comprovação da regularidade fiscal:

A documentação relativa á Regularidade Fiscal consistirá, em:

1.2.1 - Prova de inscrição no Cadastro Nacional de Pessoas Jurídicas (CNPJ), expedido a menos de 60 (sessenta) dias da data da abertura da licitação;

1.2.2 - Prova de regularidade para com a Fazenda Municipal (Certidão Negativa de Tributos e Contribuições Municipais) do domicílio ou sede do proponente, ou outras equivalentes na forma da Lei;

1.2.3 - Prova de regularidade relativa ao Fundo de Garantia por Tempo de Serviço – FGTS, em vigência, demonstrando situação regular no cumprimento dos encargos sociais instituídos por Lei, a ser emitida pela Caixa Econômica Federal – CEF.

1.2.4 - Certidão Conjunta de Regularidade a Fazenda Federal e Dívida Ativa da União, na forma da lei;

1.2.5 - Prova de Regularidade para com a Fazenda Estadual do domicílio ou sede do licitante, na forma da lei.

1.2.6 - **Certidão Negativa de Débitos Trabalhistas – CNDT**, expedida a menos de 180(cento e oitenta dias).

1.3. Declarações:

1.3.1 – Não foi declarada inidônea para licitar por nenhum órgão federal, estadual ou municipal, conforme Anexo V;

1.3.2 – Não há superveniência de fato impeditivo para a habilitação da proponente, sob as penas cabíveis, nos termos do Art. 32 da Lei nº 8.666/93, conforme modelo do Anexo VII;

1.3.3 – A empresa esta de situação regular perante o Ministério do Trabalho, no que se refere à observância do disposto no inciso XXXIII, do artigo 7º da Constituição Federal, formalizada nos termos do modelo VIII deste Edital, em cumprimento ao Decreto nº 42.911, de 06 de março de 1998.

1.3.4 – Declaração indicando filial ou representação tecnicamente qualificada, durante a vigência do seguro num raio não superior a 100km do município de Renascença-PR, indicando ainda nome do representante/filial, telefone/fax, endereço e e-mail para contato.

1.5 – Disposições Gerais referentes aos documentos:

1.5.1 – Os **DOCUMENTOS DE HABILITAÇÃO** (envelope nº 02) poderão ser apresentados em original, ou por qualquer processo de cópia desde que autenticada por cartório competente, ou cópia simples que poderá ser autenticada pela Pregoeira ou pelos membros da Equipe de Apoio no decorrer da sessão **desde que o original esteja na posse do representante credenciado**, ou ainda por meio de publicação em órgão oficial expedidos via Internet.

1.5.2 – Será considerado prazo de validade de 60 (sessenta) dias, a partir da data de emissão para as certidões nas quais não constar à data de vencimento.

1.5.3 – Caso a proponente apresente certidões emitidas via Internet a aceitação das mesmas ficará condicionada a consulta pelo mesmo sistema.

1.5.4 – A falta de qualquer documento exigido no presente Edital, implicará na inabilitação do Licitante, não sendo concedido em nenhuma hipótese, prazo para apresentação de documento(s) faltante(s).

1.5.5 – A apresentação de documentos em desacordo com o exigido no presente edital, implicara na inabilitação do licitante.

ANEXO IV – MODELO DE CARTA DE CREDENCIAMENTO

PREGÃO PRESENCIAL Nº (XX/2016 - PMR)

(Nome da Empresa), neste ato representada por seu sócio-gerente/presidente/diretor credencia o Sr(a), conferindo-lhe todos os poderes gerais necessários à prática de quaisquer atos relacionados com o Pregão Presencial nº XX/2016 – PMR, especialmente os de rubricar toda a documentação e as propostas, emitir declarações, apresentar reclamações, impugnações ou recursos, desistir de prazos recursais, assinar atas e ofertar lances verbais de preço na sessão.

(Local e Data)

Assinatura do representante legal da licitante

Nome do representante legal da licitante

ANEXO V – DECLARAÇÃO

PREGÃO PRESENCIAL Nº (XX/2016 - PMR)

Declaramos para os devidos fins de direito, na qualidade de proponente do procedimento licitatório, Pregão Presencial nº 008/2016, instaurada por esta Prefeitura Municipal, que não fomos declarados inidôneos para licitar ou contratar com o Poder Público, em qualquer de suas esferas.

Por ser expressão da verdade, firmamos a presente.

_____, em ____ de _____ 2016.

Assinatura e identificação do representante
legal da empresa proponente

Nome da empresa proponente
Número do CNPJ
Endereço completo

ANEXO VI – DECLARAÇÃO DE CUMPRIMENTO DOS REQUISITOS DO EDITAL

PREGÃO PRESENCIAL Nº (XX/2016 - PMR)

(Nome da Empresa), CNPJ/MF Nº (000), sediada (Endereço Completo), declara, sob as penas da Lei, que cumpre plenamente os requisitos de habilitação.

(Local e Data)

(Nome e Número da Carteira de Identidade do Declarante)

OBS.: Está declaração deverá ser emitida em papel timbrado da empresa proponente e carimbada com o número do CNPJ.

ANEXO VII – DECLARAÇÃO DE INEXISTÊNCIA DE FATOS IMPEDITIVOS

PREGÃO PRESENCIAL Nº (XX/2016 - PMR)

(Nome da Empresa), CNPJ/MF Nº (000), sediada (Endereço Completo), declara, sob as penas da Lei, que até a presente data inexistem fatos impeditivos para sua habilitação no presente processo ciente da obrigatoriedade de declarar ocorrências posteriores.

(Local e Data)

(Nome e Número da Carteira de Identidade do Declarante)

OBS.: Esta declaração deverá ser emitida em papel timbrado da empresa proponente e carimbada com o número do CNPJ.

ANEXO VIII – DECLARAÇÃO DE INEXISTENCIA DE EMPREGADOS MENORES

PREGÃO PRESENCIAL Nº (XX/2016 - PMR)

(Nome da Empresa), CNPJ/MF Nº, sediada, (Endereço Completo) Declaro que não possuímos, em nosso Quadro de Pessoal, empregados menores de 18 (dezoito) anos em trabalho noturno, perigoso ou insalubre e em qualquer trabalho, menores de 16 (dezesseis) anos, salvo na condição de aprendiz, a partir de 14 (quatorze) anos, em observância à Lei Federal nº 9854, de 27.10.99, que altera a Lei nº 8666/93.

(Local e Data)

(Nome e Número da Carteira de Identidade do Declarante)

OBS.:

- 1) Está declaração deverá ser emitida em papel timbrado da empresa proponente e carimbada com o número do CNPJ.
- 2) Se a empresa licitante possuir menores de 14 anos aprendizes deverá declarar essa condição.

ANEXO IX - ORIENTAÇÕES PARA GERAÇÃO/REDAÇÃO DA PROPOSTA DE PREÇOS EM PROGRAMA ESPECÍFICO DO MUNICÍPIO

Passo 1 - No CD entregue pelo Setor de Licitações salve os arquivos que nele se encontram em pasta específica do seu computador.

Passo 2 - Abra o arquivo KITPROPOSTA.RAR e instale na pasta C:\Proposta\, conforme quadro a seguir:

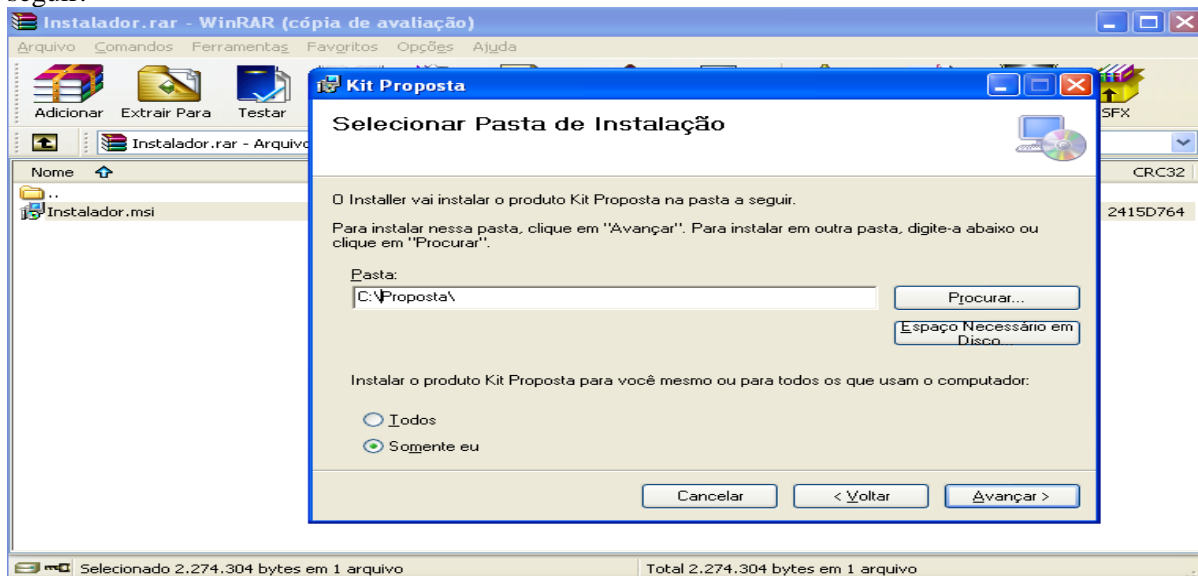

Clique em Avançar até a finalização da instalação.

Tela do Programa



a) Caso você já possua o arquivo CADPROPOSTA.EXE em seu computador, poderá utilizar-se do mesmo para o preenchimento das informações conforme o roteiro a seguir.

2 - PREENCHIMENTO DA PROPOSTA DE PREÇOS

Para informar os valores e as marcas dos produtos contidos no anexo, proceda da seguinte forma:

2.1 Com o programa aberto clique em “Iniciar Cotação” e procure pelo arquivo “Processo_2016_” o qual encontra-se na pasta especifica do seu computador (*Conforme Passo 1*).

Tela do Programa

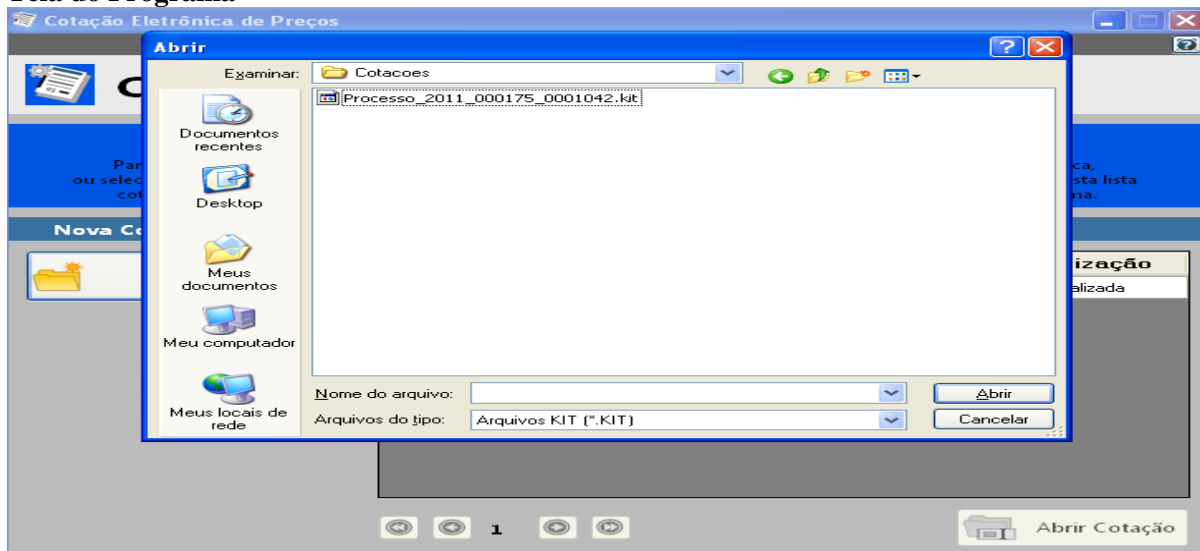

2.2 Selecionado o arquivo e importado ao programa a seguinte tela irá aparecer:

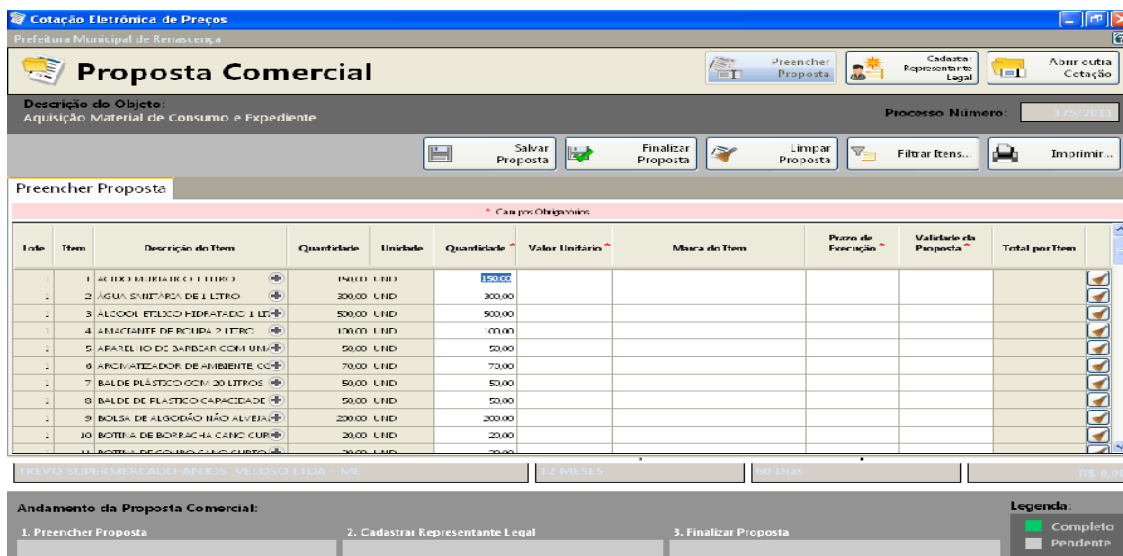

Você vai perceber que existe quatro campos a serem informados: **Marca, Preço Unitário, Prazo de Execução e Validade da Proposta**. O valor deverá ser digitado utilizando o formato 99999,9999. Não coloque o ponto decimal para separar a casa dos milhares, apenas a vírgula para a separação dos centavos.

Os valores devem ser digitados, sempre respeitando o Preço Unit. Máx. para cada item conforme edital de licitação. O valor digitado jamais poderá ultrapassar o valor estipulado nessa coluna, bem como o programa não vai deixar que isso aconteça.

Imediatamente, **clique no botão Salvar Proposta**, para que o programa salve as informações no arquivo.

2.3 Em seguida, clique no botão Editar Representante Legal (da empresa). O programa apresentará a seguinte tela:

Cotação Eletrônica de Preços
Prefeitura Municipal de Renascença

Proposta Comercial

Descrição do Objeto: Aquisição Material de Consumo e Expediente
Processo Número: 175/2011

Cadastrar Representante Legal

Campos Obrigatórios

Nome *

Tipo do Documento * : CPF
Número do Documento * : _____

Cargo
Data da Impressão : 13/12/2011

Andamento da Proposta Comercial:

1. Preencher Proposta 2. Cadastrar Representante Legal 3. Finalizar Proposta

Legenda:
■ Completo
■ Pendente

2.4 Digitar as informações solicitadas no quadro (representante legal da empresa, que assina a proposta de preços) e após a inclusão dos dados clique no botão **Salvar** e, logo após, no botão **Cancelar** para voltar ao quadro da proposta novamente.

3. TÉRMINO DO PREENCHIMENTO

3.1 Após o término da digitação/gravação de todos os itens e do Representante Legal clique em Finalizar Proposta.

3.1.3 – Aparecerá a seguinte mensagem “*Confirma a Finalização da Proposta?*” clique em SIM. O programa apresentará a seguinte tela:

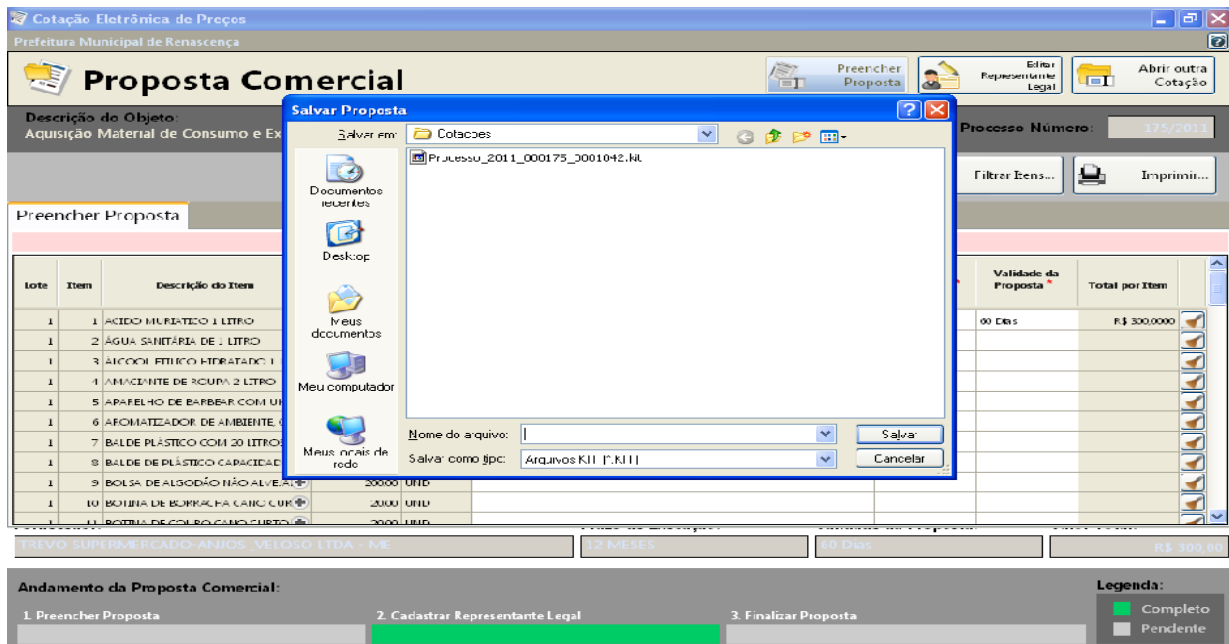

3.2 Salvar o arquivo PROPOSTA.KIT em pasta específica do seu computador, e após, copiá-la em unidade de armazenamento (CD-R ou Pen-Drive) em bom estado, bem acondicionado, para que não sofra danos.

3.3 No botão **imprimir** imprima o documento e coletar assinatura;

3.4 Acondicioná-los em envelope adequado e identificado, conforme orientações deste Edital.

4 PONTOS A SEREM OBSERVADOS:

1º) AO DIGITAR O VALOR NÃO USAR PONTO.

EX: 1520,00 (CERTO) - EX: 1.520,00 (ERRADO)

2º) AO DIGITAR O VALOR DA MERCADORIA, SEMPRE RESPEITAR A COLUNA DO VALOR MÁXIMO UNITÁRIO DO PRESENTE EDITAL.

3º) DEPOIS DE TER BAIXADO O ARQUIVO **KITPROPOSTA.RAR**, O MESMO PODERÁ SER ARMAZENADO NUMA PASTA EM SEPARADO, POIS SERÁ UTILIZADO O MESMO PROGRAMA, QUANDO FOR PARTICIPAR DE NOVAS LICITAÇÕES COM O MUNICÍPIO, QUE REQUEIRAM TAL RECURSO.

4º) AO SALVAR O ARQUIVO EM MEIO ELETRÔNICO (CD-ROMM OU PEN-DRIVE), RECOMENDA-SE TESTAR O ARQUIVO GRAVADO E AINDA POSSUIR EM MÃOS OUTRA CÓPIA ALTERNATIVA NA ABERTURA DA LICITAÇÃO).

**ANEXO XI - DECLARAÇÃO DE MICRO EMPRESA OU EMPRESA DE PEQUENO
PORTE**

PREGÃO PRESENCIAL Nº (XX/2016 – PMR)

Modelo de declaração de enquadramento em regime de tributação de Micro Empresa ou Empresa de Pequeno Porte (na hipótese do licitante ser uma ME ou EPP).

(Nome da Empresa), CNPJ/MF Nº., sediada, (Endereço Completo) Declaro(amos) para todos os fins de direito, especificamente para participação de licitação na modalidade de pregão presencial, que estou(amos) sob o regime de microempresa ou empresa de pequeno porte, para efeito do disposto na Lei Complementar 123, de 14 de dezembro de 2006.

(Local e Data)

(Nome e Número da Carteira de Identidade do Declarante)