

## EDITAL DE PREGÃO PRESENCIAL Nº 049/2015 - PMR

### **LICITAÇÃO EXCLUSIVA PARA MICROEMPRESA E EMPRESA DE PEQUENO PORTE, NOS TERMOS DO INCISO I, DO ARTIGO 48, DA LC 123/2006.**

O MUNICIPIO DE RENASCENÇA - PARANÁ, mediante a Pregoeira, designada pela Portaria nº 253/2014 de 19 de dezembro de 2014, torna público para conhecimento dos interessados que na data e local abaixo indicado fará realizar licitação sob modalidade PREGÃO PRESENCIAL, **do tipo menor preço unitário**, para **CONTRATAÇÃO DE EMPRESA PARA FORNECIMENTO DE MATERIAIS DE LIMPEZA, DESTINADOS AS NECESSIDADES DA SECRETARIA SOLICITANTE**, para as Secretarias Municipais de Educação, Cultura e Esportes; Administração e Planejamento; Obras, Viação e Urbanismo; Saúde e Assistência Social, conforme discriminação disposta no Anexo I do Edital.

O presente procedimento licitatório obedecerá, integralmente, a Lei Federal nº 10.520, de 17 de julho de 2002, o Decreto Municipal nº 952/2007, e subsidiariamente, a Lei Federal nº 8.666, de 21 de junho de 1993, com as alterações posteriores, e demais normas regulamentares aplicáveis à espécie.

Os envelopes contendo as Propostas de Preços e os Documentos de Habilitação definidos neste Edital e seus Anexos deverão ser entregues no local, data e horário abaixo determinado.

**CRENCIAMENTO E ENTREGA DOS ENVELOPES:** das 08:30 às 09:00 do dia 11 de setembro de 2015, no Departamento de Compras e Licitações, da Prefeitura Municipal de Renascença, à Rua Getúlio Vargas, nº 901.

**ABERTURA DAS PROPOSTAS:** das 09:01 do dia 11 de setembro de 2015, junto a sala de reuniões da Administração na Prefeitura Municipal de Renascença - PR.

## 1 – DO OBJETO

1.1 - O presente Edital tem por objeto a **CONTRATAÇÃO DE EMPRESA PARA FORNECIMENTO DE MATERIAIS DE LIMPEZA, DESTINADOS AS NECESSIDADES DA SECRETARIA SOLICITANTE**, conforme descrito no presente Edital e seus Anexos.

Compõem este Edital os seguintes anexos:

<b>ANEXO I</b>	Descrição do Objeto
<b>ANEXO II</b>	Minuta do Termo do Contrato
<b>ANEXO III</b>	Exigências para Habilitação
<b>ANEXO IV</b>	Modelo de Carta de Credenciamento
<b>ANEXO V</b>	Modelo Declaração de que a empresa não foi declarada inidônea
<b>ANEXO VI</b>	Declaração de Cumprimento dos Requisitos de Habilitação
<b>ANEXO VII</b>	Modelo de declaração de fato superveniente impeditivo de habilitação
<b>ANEXO VIII</b>	Modelo de declaração de inexistência de empregado menor no quadro da empresa

	empregadora
<b>ANEXO IX</b>	Orientações para Geração/Redação da Proposta de Preços em Programa específico do município
<b>ANEXO X</b>	Requerimento para Retirada do CD
<b>ANEXO XI</b>	Declaração de Micro Empresa

## **2 – DA PARTICIPAÇÃO**

**2.1 - Esta licitação destina-se EXCLUSIVAMENTE à participação de Microempresas ou Empresas de Pequeno Porte. Conforme Artigos 47 e 48 da Lei Complementar 123 de 2006.**

2.2 - Poderão participar deste Pregão aqueles que atenderem as exigências deste Edital e Anexos.

**2.3 - É vedada a participação direta ou indireta nesta licitação:**

- a) pessoa física;
- b) empresas estrangeiras que não funcionem no País;
- c) empresa em regime de subcontratação, ou ainda, em consórcio;
- d) empresa que estiver sob concurso de credores, dissolução, liquidação, processo de falência ou recuperação judicial;
- e) empresa que tenha sido declarada inidônea para contratar com a Administração Pública, Direta ou Indireta, Federal, Estadual ou Municipal, ou que tenha sido punida com suspensão do direito de licitar e contratar com o Município;
- f) Que estejam em situação irregular perante a Fazenda Pública, em qualquer esfera da Administração, perante o INSS e FGTS;
- g) Mantenham, direta ou indiretamente, sociedade ou participação com servidor ou dirigente ligado ao governo municipal ou qualquer vínculo de natureza técnica, comercial, financeira ou trabalhista;
- h) Tenham em seu quadro, empregados menores de 18 (dezoito) anos efetuando trabalho noturno, perigoso ou insalubre ou, ainda, empregados com idade inferior a 16 (dezesesseis) anos, efetuando qualquer trabalho, salvo na condição de aprendiz, a partir de 14 (quatorze) anos. Conforme Observância ao Disposto do Inciso XXXIII do Artigo 7º da Constituição Federal (anexo VIII).
- i) representação de mais de uma empresa pelo mesmo representante.

## **3 – REGULAMENTO OPERACIONAL DO CERTAME**

3.1 - O certame será conduzido pela Pregoeira, com o auxílio da equipe de apoio, que terá, em especial, as seguintes atribuições:

- a) acompanhar os trabalhos da equipe de apoio;
- b) responder as questões formuladas pelos fornecedores, relativas ao certame;
- c) abrir as propostas de preços;
- d) analisar a aceitabilidade das propostas;

- e) desclassificar propostas indicando os motivos;
- f) conduzir os procedimentos relativos aos lances e à escolha da proposta do lance de menor preço;
- g) verificar a habilitação do proponente classificado em primeiro lugar;
- h) declarar o vencedor;
- i) receber, examinar e decidir sobre a pertinência dos recursos;
- j) elaborar a ata da sessão;
- k) encaminhar o processo à autoridade superior para homologar e autorizar a contratação;
- l) abrir processo administrativo para apuração de irregularidades visando a aplicação de penalidades previstas na legislação.

#### **4 – DO CREDENCIAMENTO E ENTREGA DOS ENVELOPES**

4.1 – Para fins de credenciamento junto à Pregoeira, a proponente deverá enviar um representante munido de documentos que comprovem a existência dos necessários poderes para formulação de propostas e para a prática de todos os demais atos inerentes ao certame, podendo utilizar-se do modelo indicado no ANEXO IV, ou por procuração (com firma reconhecida em cartório), bem como a Carteira de Identidade e ato constitutivo da empresa ou outro documento equivalente.

4.1.1 – No caso de diretor, sócio, proprietário ou assemelhado licitante que comparecer ao local, deverá comprovar a representatividade por meio da apresentação do ato constitutivo, estatuto ou contrato social e seus termos aditivos, do documento de eleição de seus administradores, devidamente registrados na Junta Comercial ou no cartório de pessoas jurídicas, conforme o caso.

4.1.2 – Declaração dando ciência de que cumprem plenamente os requisitos de habilitação, conforme **ANEXO VI**.

**4.2 – Os documentos para o credenciamento referido nos subitens 4.1, 4.1.1 e 4.1.2, deverão ser apresentados em sobre-carta (fora dos envelopes).**

4.3 – Para comprovação de ***MICROEMPRESA, MICROEMPREENDEDOR INDIVIDUAL E EMPRESA DE PEQUENO PORTE*** deverá apresentar junto ao credenciamento a declaração conforme **ANEXO XI**.

4.4 – Cada credenciado poderá representar apenas uma empresa.

4.5 – A falta ou incorreção do documento de credenciamento não impedirá a licitante de entregar os envelopes da proposta e de habilitação, mas a impedirá de manifestar-se no certame.

4.6 – Os documentos apresentados deverão ser entregues em original ou cópias xerográficas, devidamente autenticadas por cartório competente.

## 5 – DA ENTREGA DOS ENVELOPES

5.1 – Os envelopes nº 01 – Proposta de Preços e nº 02 – Documentos serão entregues à Pregoeira e Equipe de Apoio, na ocasião do Credenciamento.

## 6 – DA PROPOSTA DE PREÇO (ENVELOPE Nº 01)

6.1 – A proposta de preços e os documentos que a instruírem deverão ser apresentados no local, dia e hora determinados, em envelopes devidamente lacrados e rubricados no fecho, e identificados conforme segue:

**RAZÃO SOCIAL DO PROPONENTE**

**PREGÃO PRESENCIAL Nº 049/2015**

**ENVELOPE Nº 01 (PROPOSTA DE PREÇOS)**

**ABERTURA:** \_\_\_\_\_

**OBJETO: CONTRATAÇÃO DE EMPRESA PARA FORNECIMENTO DE MATERIAIS DE LIMPEZA, DESTINADOS AS NECESSIDADES DA SECRETARIA SOLICITANTE.**

6.2. A Proposta de Preços deverá ser gerada e apresentada, obrigatoriamente, **na forma eletrônica** (CD-R ou Pen-Drive) e na **forma impressa e assinada** pelo proponente ou seu representante legal, de acordo com as orientações constantes no Anexo IX deste edital.

Parágrafo Único: a forma impressa a que se refere este artigo somente será *emitida pelo Programa Específico do Município*. Não será admitida proposta elaborada por outro meio.

6.3. O Programa Específico do Município poderá ser retirado mediante apresentação, junto ao Departamento de Licitações da Prefeitura Municipal de Renascença-PR ou pelo e-mail [licitacao@renascenca.pr.gov.br](mailto:licitacao@renascenca.pr.gov.br), **do Requerimento contido no Anexo X**, acompanhado de cópia do Contrato Social e Comprovante de inscrição da empresa Licitante no Cadastro Nacional de Pessoa Jurídica - CNPJ.

6.4. A proposta de preços deverá conter:

- a) A especificação do produto cotado e **marca**;
- b) preço unitário por item do objeto licitado com até **02 (duas)** casas decimais, não superior ao preço máximo estabelecido no **item 2 do presente edital**;
- c) Prazo de validade não inferior a 60 (sessenta) dias corridos, a contar da data de sua apresentação, ficando estabelecido que na omissão será considerado aceito este prazo;
- d) Prazo de entrega é de 05 (cinco) dias corridos;
- e) Nome e assinatura do Representante Legal da empresa ou Procurador.
- f) NO PREÇO COTADO, OBRIGATORIAMENTE ESTARÃO INCLUÍDAS TODAS AS DESPESAS COM IMPOSTOS, TAXAS E ENCARGOS DEVIDOS,**

**MATERIAIS, EQUIPAMENTOS, APARELHOS BEM COMO QUAISQUER OUTRAS DESPESAS, DIRETAS E INDIRETAS INCIDENTES SOBRE A PRESTAÇÃO DOS SERVIÇOS.**

**6.4 – Não serão admitidos valores superiores ao máximo estimado no Anexo I – Termo de Referência.**

6.5 – Serão desclassificadas as propostas que conflitem com as normas deste Edital ou da legislação em vigor.

## **7 – DA HABILITAÇÃO**

7.1 – Conforme ANEXO III, apresentados no Envelope nº02, identificados conforme segue:

**RAZÃO SOCIAL DO PROPONENTE**

**PREGÃO PRESENCIAL Nº 049/2015**

**ENVELOPE Nº 02 (DOCUMENTOS DE HABILITAÇÃO)**

**ABERTURA:** \_\_\_\_\_

**OBJETO: CONTRATAÇÃO DE EMPRESA PARA FORNECIMENTO DE MATERIAIS DE LIMPEZA, DESTINADOS AS NECESSIDADES DA SECRETARIA SOLICITANTE**

## **8 – DA SESSÃO PÚBLICA**

8.1 - A sessão publica será, conduzida por uma Pregoeira e realizada de acordo com as disposições contidas na legislação mencionada no preâmbulo deste Edital, em conformidade com as condições nele estabelecidas, bem como em seus anexos, no local e horário já determinados.

8.2 – Declarada a abertura da sessão pela Pregoeira, não mais serão admitidos novos proponentes.

8.3 – Serão abertos os envelopes contendo as propostas de preços, sendo feita a sua conferência e posterior rubrica.

## **9 – DO JULGAMENTO DAS PROPOSTAS**

9.1 – A Pregoeira procederá à abertura dos envelopes nº 01 – contendo as propostas de preços e classificará o autor da proposta de **menor preço unitário** e aqueles que tenham apresentado propostas em valores sucessivos e superiores em até 10% (dez por cento), relativamente à de menor preço.

9.2 – Quando não forem verificadas, no mínimo, três propostas escritas de preços nas condições definidas no subitem anterior, a pregoeira classificará as melhores propostas subseqüentes, até o máximo de três, além da vencedora, para que seus autores participem da segunda fase, quaisquer que sejam os preços oferecidos nas propostas escritas.

9.3 – Aos proponentes classificados para a segunda fase, conforme subitens 9.1 ou 9.2, será dada oportunidade para novas propostas, por meio de lances verbais e sucessivos, de valores distintos e decrescentes.

9.4 – Não poderá haver desistência dos lances ofertados, sujeitando-se o proponente às sanções legais e determinadas neste edital.

9.5 – Verificando-se, no curso da análise, o descumprimento de requisitos estabelecidos neste Edital e seus Anexos, a mesma será DESCLASSIFICADA.

9.6 – Após esse ato, será encerrada a etapa competitiva de preços propostos documentalmente e ordenadas as ofertas para fornecimento do objeto definido nesse Edital, exclusivamente pelo critério de menor preço unitário.

9.7 – A Pregoeira examinará a aceitabilidade, quanto ao objeto e valor da primeira classificada, decidindo motivadamente a respeito.

9.8 – Sendo aceitável a menor oferta de preço, será verificado o atendimento das condições habilitatórias pelo licitante que tiver formulado.

9.9 – Constatado o atendimento pleno às exigências editalícias, o proponente será declarado vencedor do lote, sendo-lhe adjudicado pela pregoeira o objeto do lote.

9.10 – Se a oferta não for aceitável ou se o proponente não atender as exigências editalícias, a Pregoeira examinará as ofertas subsequentes, na ordem de classificação, até a apuração de uma proposta válida e licitante habilitado, sendo o respectivo proponente declarado vencedor e a ele adjudicado o objeto do lote.

9.11 – Nas situações previstas nos subitens 9.6 e 9.9, a Pregoeira poderá negociar diretamente com o proponente para que seja obtido preço global melhor.

9.12 – A manifestação de intenção de interpor recurso será feita no final da sessão, com registro em ata da síntese das suas razões, podendo os interessados juntar memoriais no prazo de três dias úteis, abrindo-se igual prazo, posteriormente, para contra-razões.

9.13 – A falta de manifestação imediata e motivada do licitante importará a decadência do direito de recurso e a adjudicação do objeto da licitação pela pregoeira ao vencedor;

9.14 – Decididos os recursos e constatada a regularidade dos atos procedimentais, a autoridade competente homologará a adjudicação para determinar a contratação;

9.15 – Da reunião lavrar-se-á ata circunstanciada, na qual serão registradas as ocorrências relevantes e que, ao final, será assinada pela Pregoeira, Equipe de Apoio e os licitantes presentes.

9.16 – Não se considerará qualquer vantagem não prevista neste Edital e seus Anexos.

## **10 – SERÃO REJEITADAS AS PROPOSTAS QUE:**

10.1 – Contenham mais de 02 (duas) casas decimais em seus valores unitários;

10.2 – Que ultrapasse o valor estimado no Anexo I;

10.3 – Sejam incompletas, isto é, não contenham informação(ões) suficiente(s) que permita(m) a perfeita identificação do produto licitado;

10.4 – Contiverem qualquer limitação ou condição substancialmente contrastante com o presente Edital, ou seja, manifestamente inexecutáveis, por decisão da Pregoeira.

10.5 – Não forem apresentadas **na forma eletrônica** (CD-R ou Pen-Drive) e na **forma impressa e assinada**.

## **11 – IMPUGNAÇÃO AO EDITAL E RECURSOS:**

11.1 – Até dois dias úteis antes da data fixada para recebimento das propostas, qualquer pessoa poderá solicitar esclarecimentos, providências ou impugnar o ato convocatório do pregão.

11.2 – Caberá à pregoeira decidir sobre a impugnação e, desde que todos os interessados sejam avisados, poderá suspender a data de abertura.

11.3 – Acolhida à impugnação contra o ato convocatório, será designada nova data para a realização do certame.

11.4 – Não serão conhecidas as impugnações e os recursos apresentados fora do prazo legal e/ou subscritos por representante não habilitado legalmente ou não identificado no processo para responder pelo proponente;

11.5 – Ao final da sessão, o proponente que desejar recorrer contra decisões da Pregoeira poderá fazê-lo, através do seu representante, manifestando sua intenção com registro da síntese das suas razões, sendo-lhes facultado juntar memoriais no prazo de 3 (três) dias úteis. Os interessados ficam, desde logo, intimados a apresentar contra-razões em igual número de dias, que começarão a correr do término do prazo do recorrente;

11.6 – A falta de manifestação imediata e motivada importará a preclusão do direito de recurso;

11.7 – Não será concedido prazo para recursos sobre assuntos meramente protelatórios ou quando não justificada a intenção de interpor o recurso pelo proponente;

11.8 – Os recursos contra decisões da Pregoeira **não** terão efeito suspensivo.

11.9 – O acolhimento de recurso importará a invalidação apenas dos atos insuscetíveis de aproveitamento.

## **12 – MULTAS E SANÇÕES ADMINISTRATIVAS:**

12.1. A CONTRATADA sujeitar-se-á, em caso de inadimplemento de suas obrigações, definidas neste instrumento ou em outros que o complementem, as seguintes multas, sem prejuízo das sanções legais, Art. 86 a 88 da Lei 8.666/93 e responsabilidades civil e criminal:

12.1.1. Advertência;

12.1.2. Multa, nos seguintes termos:

- a) 0,33% (trinta e três centésimos por cento) por dia de atraso, na execução do objeto licitado, calculado sobre o valor correspondente a parte inadimplida.
- b) Até 10% (dez por cento) sobre o valor do contrato, pelo descumprimento de qualquer cláusula do contrato, exceto prazo de entrega;
- c) Até 20% (vinte por cento) sobre o valor contratado, em caso de inexecução total da obrigação assumida, bem como na hipótese de rescisão do contrato prevista no inc. I do art. 79 da Lei Federal nº. 8.666/93;

12.1.3 Suspensão temporária do direito de licitar, de contratar com a Administração pelo prazo de até 02 (dois) anos;

12.1.4 Declaração de inidoneidade para licitar e contratar com a Administração Pública enquanto perdurarem os motivos determinantes da punição ou até que seja promovida a reabilitação perante a própria autoridade que aplicou a penalidade.

**12.2.** Nenhuma sanção será aplicada sem o devido processo administrativo, que prevê defesa prévia do interessado e recurso nos prazos definidos em lei, sendo-lhe franqueada vista ao processo.

**12.3** A multa será descontada dos créditos constantes da fatura, ou outra forma de cobrança administrativa ou judicial.

### **13 – FORMALIZAÇÃO DO INSTRUMENTO CONTRATUAL:**

13.1. Homologada a licitação pela autoridade competente, o município de Renascença, firmará contrato específico com o PROPONENTE VENCEDOR visando à execução do objeto desta licitação nos termos da Minuta do Contrato – ANEXO II, que integra este Edital;

13.2. O licitante vencedor terá prazo de 05 (cinco) dias corridos, contados do recebimento da convocação, para assinar o Contrato.

13.3. A recusa injustificada do adjudicatário em assinar o contrato, retirar ou aceitar o instrumento equivalente, dentro do prazo estabelecido pela Administração, caracteriza o descumprimento total da obrigação assumida, sujeitando-se às penalidades legalmente estabelecidas.

13.4. É facultado à Administração, quando a convocada não assinar o termo de contrato, não retirar ou aceitar o instrumento equivalente, no prazo e condições estabelecidos, convidar os demais licitantes, na ordem de classificação, após comprovação da sua compatibilidade de proposta e habilitação, com esta licitação, para celebração do Contrato;

13.5. Este Edital e seus anexos integrarão Contrato firmado, independente de transcrição.

### **14 – DA DOTAÇÃO ORÇAMENTÁRIA**



14.1 – As despesas decorrentes da contratação serão reconhecidas contabilmente com a seguinte dotação orçamentária:

**01000 Recursos Ordinários (Livres) – Exercício Corrente**

03 SECRETARIA MUNICIPAL ADMINISTRAÇÃO E PLANEJAMENTO

03.01 DEPARTAMENTO DE ADMINISTRAÇÃO

0412200032.003000 Manutenção das Atividades e Serviços administrativos

3.3.90.30.00.0000 Material de consumo

**01103 Educação 5% s/ Transferencia Constitucionais FUNDEB**

06 SECRET. MUN. EDUCAÇÃO, CULTURA E ESPORTE

06.01 DEPARTAMENTO DE EDUCAÇÃO

1212200142.018 Manutenção do ensino – Apoio Administrativo

3.3.90.30.00.0000 Material de Consumo

**01000 Recursos Ordinários (Livres) – Exercício Corrente**

0700 SECRETARIA MUNICIPAL DE OBRAS, VIAÇÃO E URBANISMO

0701 DEPARTAMENTO DE OBRAS E VIAÇÃO

2678200292.027 Manutenção das atividades da unidade – apoio administrativo

3.3.90.30.00.0000 Material de Consumo

**01303 Saúde – Receitas Vinculadas (EC 29/00 – 15%) – Exercício Corrente**

0800 SECRETARIA MUNICIPAL DE SAUDE

0801 FUNDO MUNICIPAL DE SAÚDE

1030100342.031 Atenção Básica Fixa - FMS

3.3.90.30.00.0000 Material de Consumo

**01000 Recursos Ordinários (Livres) – Exercício Corrente**

1000 SECRETARIA MUNICIPAL DE ASSISTÊNCIA SOCIAL

1003 ASSISTÊNCIA SOCIAL – ORGÃO GESTOR

0824400422.041000 Atividades de Assistência Social – Órgão Gestor

3.3.90.30.00.0000 Material de Consumo

## **15 – DOS PRAZOS**

15.1 – O prazo de validade das propostas é de no mínimo 60 (sessenta) dias, a partir da data de abertura do pregão, conforme discriminado no Anexo IX deste Edital.

15.2 – O prazo de vigência do Contrato será de 06 (seis) meses, contados da data da assinatura do instrumento contratual, podendo ser prorrogado de acordo com o Art. 57 da Lei 8666/93, caso necessário.

## **16 - OBRIGAÇÕES DA CONTRATANTE**

16.1 – Compete à Contratante:

16.2 – Efetuar o pagamento nas condições e preços pactuados.

## **17 - OBRIGAÇÕES DA CONTRATADA**

## 17.1 – Compete à Contratada:

17.1.1 – A Contratada se compromete a fornecer os objetos da presente licitação, observando as exigências das Secretarias solicitantes, quanto à qualidade, embalagem e quantidades previstas no Anexo I deste edital;

17.1.2 – Os objetos deverão ser entregues dentro do prazo estabelecido e nas quantidades solicitadas, sob pena de responsabilidade contratual, salvo caso fortuito ou motivo de força maior;

17.1.3 – Todo o transporte a ser executado em função da entrega ser parcelada é de total responsabilidade da contratada, correndo por sua conta e risco, inclusive fretes, embalagens, carga e descarga;

17.1.4 – A Contratada responsabilizará por todos os danos causados por seus empregados a Secretaria e/ou terceiros;

17.1.5 – A Contratada se obriga a manter, durante toda a execução do contrato, em todas as condições de habilitação e qualificação exigidas na licitação;

17.1.6 – A Secretaria, através de representante e a qualquer tempo, terá acesso à inspeção do produto a ser entregue pelo fabricante ou fornecedor, verificando as condições de atendimento à proposta;

17.1.7 - A Secretaria através de servidor responsável técnico está autorizada a receber os matérias de limpeza e fiscalizar o padrão de qualidade e validade dos produtos fornecidos.

## **18 – DA ENTREGA DO OBJETO:**

18.1. Os objetos da presente licitação, deverão ser entregues de forma parcelada, e na quantidade solicitada pela Secretaria solicitante, no prazo máximo de 05 (cinco) dias corridos junto ao Setor de Almoxarifado do município de Renascença - PR.

18.2 As entregas parcelas poderão ser diárias ou semanais, conforme a necessidade das Secretarias solicitantes.

18.3. Não será aceito na entrega, produtos com descrição diferente daquela constante do Edital e da proposta vencedora.

## **19 – DO PAGAMENTO**

**19.1.** A Prefeitura Municipal de Renascença se compromete a efetuar o pagamento, na tesouraria municipal ou através depósito bancário, até o 30 (trinta) dias, após a entrega e aceitação dos produtos, mediante recebimento da nota fiscal.

**19.2.** A fatura deverá ser apresentada no Setor de Compras, devidamente identificados, o número da licitação e do Contrato de Prestação de Serviços.

**19.2.1** – A Nota Fiscal deverá obrigatoriamente ser emitida em nome da:

**MUNICÍPIO DE RENASCENÇA**  
**CNPJ nº 76.205.681/0001-96**  
**Rua Getulio Vargas, nº 901 – Centro**  
**Renascença – PR**  
**CEP: 85.610-000**

19.3. Após emissão da Nota Fiscal a empresa deverá passar cópia do mesmo na data de emissão no seguinte endereço eletrônico [almoxarifado@renascenca.pr.gov.br](mailto:almoxarifado@renascenca.pr.gov.br).

**19.4. A nota fiscal deverá estar acompanhada das certidões negativas FEDERAL e do FGTS, devidamente válidas, para que seja efetuado o pagamento, sendo que é de responsabilidade do fornecedor, manter durante toda a execução do Contrato, em compatibilidade com as obrigações por ele assumidas, todas as condições exigidas na licitação (regularidade fiscal).**

## **20 – DO REAJUSTE**

**20.1.** O preço pelo qual serão fornecidos os objetos da presente licitação não sofrerão reajuste.

## **21 – DAS DEMAIS CONDIÇÕES CONTRATUAIS**

**21.1** – Anexo II deste Edital.

## **22 – DAS DISPOSIÇÕES FINAIS**

**22.1.** A presente licitação não importa necessariamente em contratação, podendo o Município de Renascença revogá-la, no todo ou em parte, por razões de interesse público, derivadas de fato superveniente comprovado ou anulá-la por ilegalidade, de ofício ou por provocação mediante ato escrito e fundamentado disponibilizado no sistema para conhecimento dos participantes da licitação. O Município de Renascença poderá, ainda, prorrogar, a qualquer tempo, os prazos para recebimento das propostas ou para sua abertura;

**22.2.** O proponente é responsável pela fidelidade e legitimidade das informações prestadas e dos documentos apresentados em qualquer fase da licitação. A falsidade de qualquer documento apresentado ou a inverdade das informações nele contidas implicará a imediata desclassificação do proponente que o tiver apresentado, ou, caso tenha sido o vencedor, a rescisão do contrato ou do pedido de compra, sem prejuízo das demais sanções cabíveis;

**22.3.** É facultado a Pregoeira, ou à autoridade a ela superior, em qualquer fase da licitação, promover diligências com vistas a esclarecer ou a complementar a instrução do processo;

**22.4.** Os proponentes intimados para prestar quaisquer esclarecimentos adicionais deverão fazê-lo no prazo determinado pela Pregoeira, sob pena de desclassificação/inabilitação;

**22.5.** O desatendimento de exigências formais não essenciais não importará no afastamento do proponente, desde que seja possível a aferição da sua qualificação e a exata compreensão da sua proposta;

**22.6.** As normas que disciplinam este Pregão serão sempre interpretadas em favor da ampliação da disputa entre os proponentes, desde que não comprometam o interesse da Administração, a finalidade e a segurança da contratação;

**22.7.** As decisões referentes a este processo licitatório poderão ser comunicadas aos proponentes por qualquer meio de comunicação que comprove o recebimento ou, ainda, mediante publicação no site: [www.renascenca.pr.gov.br](http://www.renascenca.pr.gov.br);

**22.8.** A participação do proponente nesta licitação implica em aceitação de todos os termos deste Edital;

**22.9.** Os casos não previstos neste Edital serão decididos pela Pregoeira.

**22.10.** O foro designado para julgamento de quaisquer questões judiciais resultantes deste Edital será o de Marmeleiro – PR.

**22.11.** A Pregoeira e sua Equipe de Apoio atenderá aos interessados no horário de 08:00 às 11:30 e 13:30 às 17:30, de segunda a sexta-feira, exceto feriados, no Departamento de Compras e Licitações para melhores esclarecimentos.

**22.12.** A documentação apresentada para fins de habilitação da Empresa vencedora, fará parte dos autos da licitação e não será devolvida ao proponente;

**22.13.** Não havendo expediente ou ocorrendo qualquer fato superveniente que impeça a realização do certame na data marcada, a sessão será automaticamente transferida para o primeiro dia útil subsequente, no mesmo horário e local anteriormente estabelecidos, desde que não haja comunicação da Pregoeira em contrário.

Os casos omissos, deste Edital, serão resolvidos pela Pregoeira, nos termos da legislação pertinente.

Renascença, 18 de agosto de 2015.

---

**LESSIR CANAN BORTOLI**  
**Prefeito Municipal**

## ANEXO I – TERMO DE REFERÊNCIA

### 1. DO OBJETO

1.1 A presente licitação tem como objeto a **CONTRATAÇÃO DE EMPRESA PARA FORNECIMENTO DE MATERIAIS DE LIMPEZA, DESTINADOS AS NECESSIDADES DA SECRETARIA SOLICITANTE**, sendo:

ITEM	QUANT	UND	DESCRIÇÃO	VLR UNIT.	VLR TOTAL
01	179	UN	ÁGUA SANITÁRIA 10%: ALVEJANTE, DESINFETANTE, GERMICIDA. COMPOSIÇÃO: PRINCÍPIO ATIVO: HIPOCLORITO DE SÓDIO. DILUIÇÃO MÍNIMA: 1:10. GALÃO DE 5 LITROS, COM REGISTRO NA ANVISA.	15,45	2.765,55
02	290	UN	ÁLCOOL DE LIMPEZA GERAL-ETÍLICO HIDRATADO 46,2° INPM, DESNATURADO E ÁGUA POTÁVEL, EMB PLÁSTICA CAPACIDADE 1 LITRO.	6,80	1.972,00
03	34	UN	ÁLCOOL GEL A 70°, O PRODUTO DEVE PROMOVER A DESINFECÇÃO DE SUPERFÍCIES FIXAS EM GERAL. DEVE POSSUIR COMPROVADA AÇÃO BACTERICIDA. ODORE CARACTERÍSTICO PRINCÍPIO ATIVO: ALCOOL ETÍLICO E AGUA, APRESENTAÇÃO: UNIDADES DE 5 LITROS. DILUIÇÃO ACEITÁVEL, PRONTO PARA O USO, ASPECTO LIQUIDO INCOLOR. COM REGISTRO NO MS E FICHA DE SEGURANÇA/TECNICA.	28,86	981,24
04	26	UN	AMACIANTE BACTERIOSTÁTICO: ELEVADO PODER DE AMACIAMENTO E LUBRIFICAÇÃO DOS ARTIGOS TÊXTEIS; APRESENTA EXTRAORDINÁRIO EFEITO SINÉRGICO ENTRE OS DIVERSOS AGENTES ATIVOS DE SUA FORMULAÇÃO; COMPOSIÇÃO: ASSOCIAÇÃO DE TENSOATIVOS CATIONICOS, HIDRÓTOPOS, CORANTES, ESSÊNCIAS, CONSERVANTES E VEICULO AQUOSO. TENSOATIVOS BIODEGRADÁVEIS. APRESENTAÇÃO: EMBALAGEM: GALÃO DE 5 LITROS. DILUIÇÃO: 4 A 6 GRAMAS POR KG DE ROUPA SECA. COM REGISTRO NA ANVISA	16,33	424,58
05	12	UN	AROMATIZANTE DE AR, PARA	10,80	129,60

			AMBIENTES EM FORMA DE AEROSOL, INGREDIENTES ATIVO, BENZOATO DE SÓDIO, FRAGANCIA E PROPELENTES, ATIVO ÁLCOOL ETÍLICO 96° GL: 41,68%, EMBALAGEM INDIVIDUAL 360 ML FRAGÂNCIA AGRADÁVEL: LAVANDA, FLORES DO CAMPO ENTRE OUTRAS.		
06	03	UN	BALDE CENTRIFUGADOR, COM CABO RETRATIL ATÉ 1,40M, CAPACIDADE PARA 7 LITROS, MATERIAL POLIPROPILENO, DISCO 360 EM PLASTICO ABS, MOP EM MICROFIBRA	160,60	481,80
07	11	UN	BALDE, MATERIAL PLASTICO, CAPACIDADE 10 LT, PRÓPRIO PARA LIMPEZA COM ALÇAS EM METAL, MATERIAL DURAVEL.	9,90	108,90
08	07	UN	BALDE, MATERIAL PLASTICO, CAPACIDADE 20LT, PRÓPRIO PARA LIMPEZA COM ALÇAS EM METAL, MATERIAL DURAVEL.	16,53	115,71
09	19	UN	BOLSA ALVEJADA PARA PANO DE PRATO, MATERIAL ALGODÃO, COMPRIMENTO 60, LARGURA 40, COR BRANCA, CARACTERISTICAS ADICIONAIS ABSORVENTE/LAVAVEL E DURAVEL.	5,20	98,80
10	02	UN	CABO PARA PERFECT MOP	49,50	99,00
11	84	UN	CERA MISTA AUTOBRILHANTE COM UM AGRADÁVEL PERFUME FLORAL, PRONTA PARA O USO EM PISOS LAVÁVEIS. FORMA UMA PELÍCULA EXCLUSIVA QUE PROTEGE E DÁ BRILHO UNIFORME A CADA APLICAÇÃO. COMPOSIÇÃO: ATIVOS, TENSOATIVO NÃO IÔNICO (NONILFENOL ETOXILADO), RESINA FUMÁRICA, AGENTE NIVELADOR, ADJUVANTES, PLASTIFICANTE, CONSERVANTE, ESSÊNCIA, VEÍCULO. APRESENTAÇÃO: EMBALAGEM DE 5 LITROS. DILUIÇÃO: 1:500.COM REGISTRO NA ANVISA. (VERMELHA E INCOLOR)	21,20	1.780,80
12	03	UN	CESTO CENTRIFUGADOR PARA BALDE CENTRIFUGADOR	19,00	57,00
13	03	UN	CESTO TELADO DE PLASTICO REDONDO, DIAMETRO 31CM, ALTURA 43 CM COM 30 LITROS	21,20	63,60
14	10	UN	DESENCROSTANTE: DETERGENTE REMOVEDOR PARA PISOS LAVÁVEIS:	21,37	213,70

			AGE, FRAGMENTANDO E EMULSIONANDO SUJIDADES, CERAS SINTÉTICAS E NATURAIS AGREGADAS AO PISO. COMPOSIÇÃO: ASSOCIAÇÃO DE TENSOATIVOS NÃO IÔNICOS, AGENTES ALCALINIZANTES, AGENTES, SEQUESTRANTES, AGENTES QUELANTES, SOLUBILIZANTES, CONSERVANTES, CORANTES, ESSÊNCIA E VEÍCULO AQUOSO.DILUIÇÃO 1:4 ATÉ 1:25 LITROS DE ÁGUA, DEPENDENDO DO NÍVEL DE SUJIDADE IMPREGNADA, TIPO E TEMPO DA CERA AGREGADA.GALÃO DE 5 LITROS.COM REGISTRO NA ANVISA.		
15	02	UN	DESENTUPIDOR SANITÁRIO GRANDE, CONFECCIONADO EM BORRACHA NATURAL E CABO LONGO EM POLIPROPILENO COM PONTEIRA PARA PENDURAR. DIMENSÕES APROXIMADAS 14,5 CM X 53 CM X 14,5.	12,06	24,12
16	383	UN	DESINFETANTE LÍQUIDO, PERFUMADO COMPONENTES ATIVOS, SEQUESTRANTE, ESTABILIZANTE, CONSERVANTE, CORANTE, PERFUME, AROMA VARIADOS . APLICAÇÃO EM BANHEIROS, VASOS, BANCADAS, PAREDES, PIAS. EMBALAGEM PLÁSTICA DE 1 LITRO.	5,80	2.221,40
17	85	UN	DESINFETANTE: AMPLO EXPECTRO DE AÇÃO MICROBICIDA E EXTRAORDINÁRIO EFEITO RESIDUAL SOBRE AS SUPERFÍCIES. AGE DE MODO EFETIVO, REMOVENDO TOTALMENTE OS DIVERSOS TIPOS DE SUJIDADES E MANCHAS. APRESENTAÇÃO: EMBALAGEM PLÁSTICA DE POLIETILENO, CONTENDO 5 LITROS. DILUIÇÃO: 1:40. COM REGISTRO NA ANVISA	14,63	1.243,55
18	117	UN	DETERGENTE AMONIACAL: AGE REMOVENDO TOTALMENTE OS DIVERSOS TIPOS DE SUJIDADES E INCRUSTAÇÕES. ESPECIALMENTE FORMULADO PARA UTILIZAÇÃO EM QUALQUER TIPO DE PISOS LAVÁVEIS; AZULEJOS, FÓRMICAS, LAJOTAS. DILUIÇÃO MÍNIMA: 1:40.GALÃO DE 5	21,20	2.480,40

			LITROS.COM REGISTRO NA ANVISA.		
19	74	UN	DETERGENTE PRONTO USO: DETERGENTE DE USO GERAL, SEM ESSÊNCIA E BIODEGRADÁVEL. NEUTRO, NÃO ATACA AS MÃOS, PODE SER UTILIZADO EM QUALQUER SITUAÇÃO. IDEAL PARA LAVAGEM DE TALHERES, LOUÇAS, COPOS, PANEAS E LIMPEZA PESADA. GALÃO DE 5 LITROS. DILUIÇÃO: LIMPEZA DE PISOS E SUPERFÍCIES: ATÉ 1:30, TALHERES, LOUÇAS E COPOS: 1:10, PANEAS E LIMPEZA PESADA: ATÉ 1:3. COM REGISTRO NA ANVISA.	17,78	1.315,72
20	830	UN	DETERGENTE, COMPOSIÇÃO – TENSOATIVOS ANIÔNICOS, GLICERINA, COADJUVANTE, PRESERVANTES, SEQUESTRANTE, ESPESSANTES, CORANTES, FRAGRÂNCIA E VEÍCULO. COMPONENTE ATIVO; LINEAR ALQUILBENZENO SULFANATO DE SÓDIO. CONTÉM TENSOATIVO BIODEGRADÁVEL. AROMA NEUTRO. PESO: 500 ML, EMBALAGEM DE PLÁSTICO.	2,13	1.767,90
21	02	UN	DISPENSER EM ACRÍLICO PARA COPO DE ÁGUA 180 OU 200 ML ACOMPANHA KIT CONTENDO PARAFUSOS E BUCHAS.MEDIDAS: 48CM (ALTURA) X 11,5CM (LARGURA) X 10,7CM (PROFUNDIDADE).DIÂMETRO DA BOCA: 5CM	27,97	55,94
22	05	UN	DISPENSER PARA PAPEL TOALHA DE 2 E 3 DOBRAS, CONFECCIONADO EM PLÁSTICO ABS, ALTA RESISTÊNCIA A IMPACTOS, ACOMPANHA BUCHAS E PARAFUSOS PARA FIXAÇÃO E CHAVE PARA ABERTURA. DIMENSÕES 30CM ALTURA, 26CM LARGURA: 12,3CM PROFUNDIDADE.	39,80	199,00
23	05	UN	DISPENSER PARA SABONETE LÍQUIDO CONFECCIONADO EM PLÁSTICO ABS, ALTA RESISTÊNCIA A IMPACTOS, ACOMPANHA BUCHAS E PARAFUSOS PARA FIXAÇÃO E CHAVE PARA ABERTURA. COM TECLA DOSADORA, RESERVATÓRIO DE 1,5 L. VÁLVULA DE BORRACHA SUBSTITUÍVEL. DIMENSÕES: ALTURA: 26,3 CM,	35,50	177,50



			LARGURA: 13,8 CM E PROFUNDIDADE DE: 12,6 CM.		
24	80	BOB	EMBALAGEM PLASTICA PARA FREEZER, CAPACIDADE 7 KG, EM BOBINA PICOTADA, COM 100 UNIDADES DE 50 CM.	5,97	477,60
25	05	UN	ESCOVA DE UNHAS, COM CERDAS DE NYLON, COM CABO ANATOMICO ANTI-DESLIZANTE, TAMANHO APROXIMADO 70 x 20 x 50 MM	3,30	16,50
26	03	UN	ESCOVA LIMPEZA GERAL, MATERIAL CORPO POLIETILENO, MATERIAL CERDAS NYLON, CARACTERISTICAS ADICIONAIS, CABO REFORÇADO, ATOXICA E REUTILIZÁVEL, COMPRIMENTO 18, APLICAÇÃO HIGIENIZAÇÃO/ LIMPEZA INTERNA DE MAMADEIRAS.	8,63	25,89
27	02	UN	ESCOVA PARA HIGIENIZAÇÃO DAS FRUTAS	3,63	7,26
28	13	UN	ESCOVA PARA LAVAR ROUPAS: ESCOVA OVAL MULTIUSO EM PP COM CERDAS NAILON ONDULADAS, DE 25MM DE ALTURA E DESENHO ANATÔMICO QUE ENCAIXA PERFEITAMENTE NA MÃO. IDEAL PARA LAVAR ROUPAS E USO GERAL DE LIMPEZA.	4,12	53,56
29	24	UN	ESCOVA PARA LAVAR VASO SANITÁRIO COM CABO DE PLÁSTICO RESISTENTE E FIOS DE NYLON. COM SUPORTE	9,11	218,64
30	01	UN	ESPANADOR MATERIAL PENA CABO DE MADEIRA DE 40CM TORNEADOS E REFORÇADOS	12,73	12,73
31	60	UN	ESPONJA DE AÇO INOXIDÁVEL DE LONGA DURAÇÃO 100% AÇO INOX PESO 10G, EMBALAGEM PLÁSTICA INDIVIDUAL.	3,07	184,20
32	62	UN	ESPONJA DE LÃ DE AÇO – EMBALAGEM COM 08 UNIDADES, PESO 60 GRAMAS, COMPONENTE: AÇO CARBONO.	2,86	177,32
33	297	PCT	ESPONJA DE POLIUTANO E FIBRA SINTÉTICA COM ABRASIVO. EMBALAGEM COM TRÊS UNIDADES.	4,00	1.188,00
34	30	UN	FIBRA LIMPEZA PESADA VERDE. TAMANHO 225 MM X 110 MM.	2,90	87,00
35	157	UN	FLANELA, MATERIAL ALGODÃO, COMPRIMENTO 60, LARGURA 40,	4,20	659,40

			MATERIAL 100% ALGODÃO, LARGURA 60, CARACTERISTICAS ADICIONAIS TIPO FLANELA, BORDAS LISA, APLICAÇÃO LIMPEZA GERAL.(BRANCA E AMARELA)		
36	03	UN	FLANGE (DISCO-SUPORE DO CABO ONDE VAI REFIL) PERFECT MOP.	19,00	57,00
37	16	UN	HIPOCLORITO DE SÓDIO: AGE REMOVENDO OS ODORES DESAGRADÁVEIS PROVENIENTES DAS SUJIDADES E MICROORGANISMOS. COMPOSIÇÃO: HIPOCLORITO DE SÓDIO, AGENTES SEQÜESTRANTES, AGENTES ALCALINIZANTES E VEÍCULO AQUOSO. DESINFETANTE/ALVEJANTE E GERMICIDA. DILUIÇÃO MÍNIMA: 1:10. GALÃO DE 5 LITROS, COM REGISTRO NA ANVISA.	20,63	330,08
38	06	UN	LIMPA VIDROS 5 LITROS, USADO PARA A HIGIENIZAÇÃO E LIMPEZA, E REMOÇÃO DE SUJIDADES EM QUALQUER SUPERFÍCIE DENOMINADA FRIO, TAIS COMO: VIDROS, ESPELHOS, FÓRMICAS, PEDRA, MÁRMORE, CERÂMICA, GRANILITE. DILUIÇÃO: 1:10 (1 PARTE DO PRODUTO PARA 9 PARTES DE ÁGUA. COM REGISTRO NA ANVISA.	28,20	169,20
39	02	UN	LIXEIRA COM PEDAL PARA BANHEIRO 30 LITROS, PLÁSTICO POLIPROPILENO DE ALTA RESISTÊNCIA.	80,00	160,00
40	02	UN	LIXEIRA COM TAMPA BASCULANTE CAPACIDADE 50 LITROS, MATERIAL POLIPROPILENO, MEDIA DENSIDADE (PEMD)	81,67	163,34
41	02	UN	LIXEIRA COM TAMPA SOBREPOSTA CAPACIDADE 50 LITROS MATERIAL DE POLIPROPILENO DE MEDIA DENSIDADE (PEMD)	77,67	155,34
42	16	UN	LIXEIRA DE PEDAL 15 LITROS. PRODUZIDOS EM POLIPROPILENO DE ALTA RESISTÊNCIA. TAMPA COM SISTEMA ABERTURA/FECHAMENTO ATRAVÉS DE PEDAL. MEDINDO: 27 CM DE COMPRIMENTO, 29 CM DE LARGURA, 35 CM DE ALTURA. PEDAL E COLUNA (QUE SUSTENTA A TAMPA)	43,35	693,60

			SUBSTITUÍVEIS. COR BRANCA		
43	02	UN	LIXEIRA MATERIAL PLASTICO POLIPROPILENO, ALTA RESISTENCIA, CAPACIDADE 15 LITROS, COM TAMPA, FORMATO CILINDRICO.	33,23	66,46
44	01	UN	LIXEIRA MATERIAL PLASTICO POLIPROPILENO, ALTA RESISTENCIA, CAPACIDADE 100 LITROS, COM TAMPA, FORMATO CILINDRICO.	79,37	79,37
45	100	PAR	LUVA DE BORRACHA, MATERIAL LÁTEX ANTIDERRAPANTE, CANO LONGO, TAMANHO P E M e G, CARACTERISTICAS ADICIONAIS SEM FORRO, COM FLOCOS DE ALGODÃO, USO LIMPEZA EM GERAL	10,60	1.060,00
46	110	PAR	LUVA DE LÁTEX NATURAL CANO LONGO DE APROXIMADAMENTE 37 CM. COM ANTIDERRAPANTE NA PALMA E NOS DEDOS DA MÃO. USO DE LIMPEZA GERAL. TIPO RANHURADA. TAMANHO P, M E G.	10,60	1.166,00
47	16	CX	LUVA DE PROCEDIMENTO LÁTEX 100%. CAIXA COM 100 UNIDADES. TAMANHO P, M E G.	24,40	390,40
48	08	UN	NAFTALENO, ASPECTO FÍSICO ESFERAS BRANCAS, DE ODOR CARACTERÍSTICO, PESO MOLECULAR 128, 17, FÓRMULA QUÍMICA C10H8, GRAU DE PUREZA EM TORNO DE 95, NÚMERO DE REFERÊNCIA QUÍMICA CAS 91-20-3	2,53	20,24
49	09	UN	PÁ PARA LIXO PLÁSTICA, C/ CABO LONGO E CORPO EM POLIPROPILENO RESISTENTE, DIMENSÕES APROXIMADAS DO CABO 90CM E DA PÁ 23 cm DE COMPRIMENTO X LARGURA 19 cm X ALTURA 09 CM.	5,63	50,67
50	10	UN	PALHA AÇO PROFISSIONAL NÚMERO 02, MATERIAL AÇO CARBONO, ABRASIVIDADE MÉDIA, APLICAÇÃO LIMPEZA EM GERAL.	3,13	31,30
51	04	UN	PANÃO DE LIMPEZA 80CM X 90CM, COMPOSIÇÃO 85 % DE ALGODÃO E 15 % DE POLIÉSTER.	9,47	37,88
52	20	UN	PANO DE CHÃO DEBRUADO TAMANHO 78CM x 88CM, CINZA, LISTRADO, LIMPEZA GERAL, REPARAÇÃO E MANUTENÇÃO.	8,93	178,60
53	12	UN	PANO DE LIMPEZA PESADA (CHÃO) 100% ALGODÃO, MEDINDO	7,30	87,60

			APROXIMADAMENTE 70 X 25 CM.		
54	10	UN	PANO DE LIMPEZA TIPO SACO ENXUGÃO 42 X 70 CM. COMPOSIÇÃO: 85 % DE ALGODÃO E 15 % DE POLIÉSTER.	7,05	70,50
55	200	UN	PANO DE LIMPEZA, MATERIAL ALGODÃO CRU, TIPO SACO OU TOALHA DE BANHO COMUM TAMANHO IGUAL OU SUPERIOR A 85CM DE COMPRIMENTO E 60CM DE LARGURA.	7,80	1.560,00
56	60	RL	PAPEL FILME PVC, TRANSPARENTE MEDINDO 28 CM DE LARGURA, COM 30 METROS.	6,32	379,20
57	50	FARDO	PAPEL HIGIÊNICO 30 METROS, 100% CELULOSE VIRGEM, FOLHA DUPLA, PICOTADO, BRANCO, EXTRAMACIO DE PRIMEIRA QUALIDADE, FARDO COM 64 ROLOS.	73,75	3.687,50
58	90	FARDO	PAPEL HIGIÊNICO, MATERIAL 100% CELULOSE, COMPRIMENTO 60M, LARGURA 10CM, TIPO PICOTADO, FOLHAS SIMPLES TEXTUALIZADA, COR BRANCA, CARACTERÍSTICAS ADICIONAIS EXTRAMACIO. FARDO COM 64 ROLOS.	76,57	6.891,30
59	162	CX	PAPEL TOALHA 100% CELULOSE VIRGEM, TIPO FOLHA 2 DOBRAS. COMPRIMENTO 22 CM, LARGURA 20. COR BRANCA. CAIXA COM 4800 FOLHAS.	26,53	4.297,86
60	280	UN	PEDRA SANITARIA PERFUMADA COM REDE PROTETORA E GANCHO EMBALAGEM COM UMA UNIDADE CADA	3,53	988,40
61	17	PCT	PRENDEDOR DE MADEIRA PARA ROUPAS MODELO SIMPLES, MEDIDAS 7,5CM , EMBALAGEM COM 12 UNIDADES.	2,67	45,39
62	85	UN	QUEROSENE, COMPOSIÇÃO SOLVENTE, DERIVADO DO PETRÓLEO, TIPO HIDROCARBONETO, ISENTO DE BENZENO, PARA USO DE LIMPEZA EM GERAL, EM EMBALAGEM PLÁSTICA DE 800 ML.	9,86	838,10
63	03	UN	REFIL PARA PERFECT MOP BOINA PARA PÓ	19,00	57,00
64	08	UN	REFIL PARA PERFECT MOP CABELEIRA	19,00	152,00
65	03	UN	REFIL PARA PERFECT MOP ESCOVA	19,00	57,00
66	56	UN	RODO COM ESPUMA DE ALTA	11,07	619,92

			DENSIDADE, IDEAL PARA PASSAR CERA E LAVAR PEQUENAS ÁREAS COMO PISOS E PAREDES. ACOMPANHA CABO EM ALUMÍNIO, COM 1,40CM E 40 CM COM CANTOS ARREDONDADOS.		
67	133	UN	RODO DE ESPUMA ESPONJA DE POLIUTANO E FIBRA SINTÉTICA COM ABRASIVO INDICADO PARA LAVAR PISOS E AZULEJOS. CABO: 1,40 CM DE COMPRIMENTO POR 3,0 CM DE DIÂMETRO, FEITO COM MADEIRA O CEPA: COM A POSSIBILIDADE: 40 CM DE COMPRIMENTO.	10,10	1.343,30
68	28	UN	RODO METAL 50 CM: FABRICADO EM PLÁSTICO POLIPROPILENO DE ALTA RESISTÊNCIA, COM CABO DE ALUMÍNIO DE 1,40 M (NÃO ENFERRUJA). BORRACHA DUPLA, COM ROSCA DE ENCAIXE, BOA RESISTÊNCIA AO IMPACTO. PERFIL DUPLO E PROTEÇÃO SUPERIOR ANTIRESPINGOS.	28,13	787,64
69	18	UN	RODO PARA LAVAR VIDROS, COM LUVA DE MICROFIBRA E LAMINA DE BORRACHA. CABO DE 50 CM.	62,66	1.127,88
70	130	UN	SABÃO BARRA, COMPOSIÇÃO BÁSICA ÁGUA, PIGMENTO, COADJUVANTE, EMOLIENTE, SEQUESTRAN, PESO 350G, FORMATO RETANGULAR, COR AMARELA.	2,63	341,90
71	225	UN	SABÃO EM PÓ, APLICAÇÃO LAVAR ROUPAS, COMPOSIÇÃO: TENSOATIVO ANIÔNICO, TAMPONANTES, COADJUVANTES, SINERGISTA, CORANTES, ENZIMAS, BRANQUEADOR ÓPTICO, ESSÊNCIA, ÁGUA, ALVEJANTE E CARGA, EMBALAGEM DE 01 KG.	8,23	1.851,75
72	11	UN	SABONETE CREMOSO, PEROLADO E HIDRATANTE. INDICADO PARA SER USADO EM INDÚSTRIAS, RESTAURANTES, ESCRITÓRIOS, ÔNIBUS, RODOVIÁRIAS, SALÕES, COLÉGIOS, CLUBES, SHOPPINGS E DEMAIS ESTABELECIMENTOS PÚBLICOS. PRODUTO BIODEGRADÁVEL. GALÃO DE 5L, CONCENTRADO C/ REGISTRO NA ANVISA.	24,97	274,67
73	24	UN	SABONETE LIQUIDO CREMOSO ANTI-SÉPTICO INDICADO PARA A	26,50	636,00

			HIGIENIZAÇÃO DAS MÃOS EM GERAL, COZINHAS. AÇÃO ANTI-SÉPTICA CONTRA STAPHYLOCOCCUS AUREUS E SALMONELLA CHLOERASUIS. ESPUMA SUAVE, EVITE O RESSECAMENTO DAS MÃOS, ODOR AUSENTE PH; NEUTRO, PRONTO PARA USO, LIQUIDO CREMOSO, COM 5 LT COM REGISTRO NO MS E FICHA DE SEGURANÇA/TECNICA, LAUDO MICROBIOLÓGICO REGISTRO NA ANVISA		
74	03	UN	SABONETE, ASPECTO FISICO SÓLIDO, PESO 90, TIPO COM PERFUME, FORMATO OVALADO COR BRANCA APLICAÇÃO PELE NORMAL.	1,90	5,70
75	130	FARDO	SACO DE LIXO PRETO 100 LITROS, MICRA 0,08. FARDO COM 100 UNIDADES. DIMENSÕES: LARGURA 75 CM X 90 CM.	34,40	4.472,00
76	10	FARDO	SACO DE LIXO PRETO 15 LITROS, MICRA 0,04. FARDO COM 100 UNIDADES. DIMENSÕES: LARGURA 39 CM X 58 CM	12,97	129,70
77	206	FARDO	SACO DE LIXO PRETO 30 LITROS, MICRA 0,04. FARDO COM 100 UNIDADES. DIMENSÕES: LARGURA 59 CM X 62 CM.	18,55	3.821,30
78	151	FARDO	SACO DE LIXO PRETO 50 LITROS, MICRA 0,06. FARDO COM 100 UNIDADES. DIMENSÕES: LARGURA 63 CM X ALTURA 80 CM.	24,90	3.759,90
79	87	PCT	SACO DE PLÁSTICO PARA EMBALAGEM, CAPACIDADE 5 KG, EM BOBINA PICOTADA, COM 100 UNIDADES DE 28 X 40 CM.	6,86	596,82
80	100	UN	SAPONÁCEO, COMPOSIÇÃO LINEAR ALQUILBENZENO, SULFONATO DE SÓDIO, APLICAÇÃO LIMPEZA PISOS, PAREDES E LOUÇAS, CARACTERÍSTICAS ADICIONAIS EMBALAGEM COM TAMPA ABRE-FECHA, DE ASPECTO FÍSICO PÓ EMBALADO EM FRASCO DE 300 GRAMAS.	4,70	470,00
81	362	UN	SAPONÁCEO, COMPOSIÇÃO TENSOATIVOS ANIONICO E UM-ANIONICO, ESPESSANTE, APLICAÇÃO LIMPEZA PISOS, PAREDES E LOUÇAS, CARACTERÍSTICAS ADICIONAIS	5,29	1.914,98

			COMPONENTE ATIVO BIODEGRADAVEL LINEAR ALQUIBENZENO, ASPECTO FÍSICO CREMOSO, EMBALADO EM FRASCO DE 300 ML.		
82	02	UN	SUPORTE LIMPA TUDO CONFECCIONADO EM PLÁSTICO POLIPROPILENO, CABO DE ALUMÍNIO DE 1,40 M.A BASE POSSUI “GARRAS” PARA A FIXAÇÃO DAS FIBRAS DE LIMPEZA. BASE MEDINDO 25 CM. SISTEMA DE ENCAIXE COM ROSCA	43,70	87,40
83	10	UN	TOUCA DESCARTÁVEL USO HOSPITALAR, TIPO TURBANTE COM ELÁSTICO, GRAMATURA 19, COR BRANCA 100% PROLIPROPILENO EMBALAGEM COM 100 UNIDADES.	13,40	134,00
84	82	UN	VASSOURA DE NYLON COM CERDAS MACIAS, CEPO PLÁSTICO DE 22CM, CERDAS DE 11,5 CM COM PLUMAGEM NAS PONTAS, COM CABO ROSQUEADO DE MADEIRA PLASTIFICADA, PARA LIMPEZA EM GERAL, TIPO DOMÉSTICA	15,02	1.231,64
85	78	UN	VASSOURA, MATERIAL CERDAS PALHA, CABO DE MADEIRA, COMPRIMENTO DAS CERDAS 50 CM, COM CABO TIPO COMPRIDO, APLICAÇÃO LIMPEZA EM GERAL.	18,10	1.411,80

<b>TOTAL ESTIMADO</b>	<b>R\$ 70.825,54</b>
-----------------------	----------------------

## 2 – DAS OBRIGAÇÕES

1 – A(s) empresa(s) vencedora(s) deverá(ão) fazer acompanhamento quanto ao modo de utilização do(s) produto(s), forma(s) de diluição no caso de produtos concentrados, informação quanto quantidade x consumo, e ainda, prestar informações e esclarecimentos sempre que necessário aos funcionários que terão acesso e que utilizarão os produtos de limpeza ora licitados.

## ANEXO II - MINUTA DO TERMO DO CONTRATO

### MINUTA DE CONTRATO DE COMPRA E VENDA

Nº \_\_\_\_/\_\_\_\_.

(Pregão Presencial Nº 049/2015 - PMR)

Pelo presente instrumento de Contrato de Fornecimento, de um lado o **MUNICÍPIO DE RENASCENÇA**, Estado do Paraná, neste ato representado pelo Sr. LESSIR CANAN BORTOLI, portador do RG nº ...../PR e CPF sob nº ....., Prefeito Municipal, de ora em diante denominado simplesmente de **CONTRATANTE** e de outro lado a empresa ....., CNPJ/MF nº ....., com sede à Rua....., Cidade de ....., Estado do ....., aqui denominada simplesmente de **CONTRATADA** estando as partes sujeitas às normas da Lei 8.666 de 21 de junho de 1993, e subseqüentes alterações, obedecidas as condições estabelecidas na licitação realizada na modalidade **PREGÃO PRESENCIAL Nº \_\_\_/2015**, mediante as seguintes cláusulas e condições:

#### CLÁUSULA PRIMEIRA - DO OBJETO

1.1 Tem por objeto o presente Instrumento, a **AQUISIÇÃO DE** \_\_\_\_\_.

1.2 Todos os itens deverão ser de boa qualidade e atender eficazmente às finalidades que deles naturalmente se esperam, conforme determina o Código de Defesa do Consumidor.

**PARÁGRAFO ÚNICO** - Integram e completam o presente termo contratual, para todos os fins de direito, obrigando às partes em todos os seus termos, as condições expressas no Edital de **PREGÃO PRESENCIAL Nº xx/2015**, juntamente com seus anexos e a proposta da **CONTRATADA**.

#### CLÁUSULA SEGUNDA - DO VALOR CONTRATUAL

2.1 Pelo fornecimento do objeto ora contratado, o **CONTRATANTE** pagará a **CONTRATADA** o valor total de R\$ \_\_\_\_\_ (\_\_\_\_\_), de acordo com a proposta abaixo descrita:

LOTE	QUANT	UNID	DESCRIÇÃO DO PRODUTO	VL UNIT	VL TOTAL

2.2 Nos preços ofertados deverão estar incluídos todos os custos, despesas, impostos, embalagem, seguro de transporte, transporte (carga e descarga) até o destino, bem como, toda e qualquer taxa que vier a incidir sobre o objeto.

2.3 Os preços oferecidos serão irrevogáveis.



### **CLÁUSULA TERCEIRA - DAS CONDIÇÕES DE PAGAMENTO**

**3.1.** A Prefeitura Municipal de Renascença se compromete a efetuar o pagamento, na tesouraria municipal ou através depósito bancário, até o 30 (trinta) dias, após a entrega e aceitação dos produtos, mediante recebimento da nota fiscal.

**3.2.** A fatura deverá ser apresentada no Setor de Compras, devidamente identificados, o número da licitação e do Contrato de Prestação de Serviços.

**3.2.1** – A Nota Fiscal deverá obrigatoriamente ser emitida em nome da:

**MUNICÍPIO DE RENASCENÇA**  
**CNPJ nº 76.205.681/0001-96**  
**Rua Getulio Vargas, nº 901 – Centro**  
**Renascença – PR**  
**CEP: 85.610-000**

**3.3.** Após emissão da Nota Fiscal a empresa devera passar cópia do mesmo na data de emissão no seguinte endereço eletrônico [almoxarifado@renascenca.pr.gov.br](mailto:almoxarifado@renascenca.pr.gov.br).

**3.4.** A nota fiscal deverá estar acompanhada das certidões negativas **FEDERAL** e do **FGTS**, devidamente válidas, para que seja efetuado o pagamento, sendo que é de responsabilidade do fornecedor, manter durante toda a execução do Contrato, em compatibilidade com as obrigações por ele assumidas, todas as condições exigidas na licitação (regularidade fiscal).

### **CLÁUSULA QUARTA - DOS RECURSOS FINANCEIROS**

**4.1** Conforme discriminado a seguir:

➤ .....

### **CLÁUSULA QUINTA - DO PRAZO E CONDIÇÕES DE ENTREGA**

**5.1.** Os objetos da presente licitação, deverão ser entregues de forma parcelada, e na quantidade solicitada pela Secretaria solicitante, no prazo máximo de 05 (cinco) dias corridos junto as Secretarias solicitantes.

**5.2** As entregas parcelas poderão ser diárias ou semanais, conforme as necessidades das Secretarias solicitantes.

**5.3.** Não será aceito na entrega, produtos com descrição diferente daquela constante do Edital e da proposta vencedora.

**5.4** – O prazo de vigência do Contrato a ser firmado com a proponente vencedora será de 06 (seis) meses corridos contados da data da assinatura do instrumento contratual, podendo ser prorrogado de acordo com o Art. 57 da Lei 8666/93, caso necessário.

## **CLÁUSULA SEXTA – DAS OBRIGAÇÕES DA CONTRATANTE**

6.1 – Compete à Contratante:

6.2 – Efetuar o pagamento nas condições e preços pactuados.

## **CLÁUSULA SÉTIMA – DAS OBRIGAÇÕES DA CONTRATADA**

7.1 – Compete à Contratada:

7.1.1 – A Contratada se compromete a fornecer os objetos da presente licitação, observando as exigências das Secretarias, quanto à qualidade, embalagem e quantidades previstas no Anexo I deste edital;

7.1.2 – Os objetos do presente contrato deverão ser entregues dentro do prazo estabelecido e nas quantidades solicitadas, sob pena de responsabilidade contratual, salvo caso fortuito ou motivo de força maior;

7.1.3 – Todo o transporte a ser executado em função da entrega ser parcelada é de total responsabilidade da contratada, correndo por sua conta e risco, inclusive fretes, embalagens, carga e descarga;

7.1.4 – A Contratada responsabilizará por todos os danos causados por seus empregados a Secretaria e/ou terceiros;

7.1.5 – A Contratada se obriga a manter, durante toda a execução do contrato, em todas as condições de habilitação e qualificação exigidas na licitação;

7.1.6 – A Secretaria, através de representante e a qualquer tempo, terá acesso à inspeção do produto a ser entregue pelo fabricante ou fornecedor, verificando as condições de atendimento à proposta;

7.1.7 - A Secretaria através de servidor responsável técnico está autorizada a receber os materiais de limpeza fiscalizar o padrão de qualidade e validade dos produtos fornecidos.

7.1.8 - A(s) empresa(s) vencedora(s) deverá(ão) fazer acompanhamento quanto ao modo de utilização do(s) produto(s), forma(s) de diluição no caso de produtos concentrados, informação quanto quantidade x consumo, e ainda, prestar informações e esclarecimentos sempre que necessário aos funcionários que terão acesso e que utilizarão os produtos de limpeza ora licitados.

## **CLÁUSULA OITAVA - DAS SANÇÕES ADMINISTRATIVAS PARA O CASO DE INADIMPLEMENTO CONTRATUAL**

8.1. A CONTRATADA sujeitar-se-á, em caso de inadimplemento de suas obrigações, definidas neste instrumento ou em outros que o complementem, as seguintes multas, sem prejuízo das sanções legais, Art. 86 a 88 da Lei 8.666/93 e responsabilidades civil e criminal:

8.1.1. Advertência;

8.1.2. Multa, nos seguintes termos:

- a) 0,33% (trinta e três centésimos por cento) por dia de atraso, na execução do objeto licitado, calculado sobre o valor correspondente a parte inadimplida.
- b) Até 10% (dez por cento) sobre o valor do contrato, pelo descumprimento de qualquer cláusula do contrato, exceto prazo de entrega;
- c) Até 20% (vinte por cento) sobre o valor contratado, em caso de inexecução total da obrigação assumida, bem como na hipótese de rescisão do contrato prevista no inc. I do art. 79 da Lei Federal nº. 8.666/93;

8.1.3. Suspensão temporária do direito de licitar, de contratar com a Administração pelo prazo de até 02 (dois) anos;

8.1.4. Declaração de inidoneidade para licitar e contratar com a Administração Pública enquanto perdurarem os motivos determinantes da punição ou até que seja promovida a reabilitação perante a própria autoridade que aplicou a penalidade.

**8.2.** Nenhuma sanção será aplicada sem o devido processo administrativo, que prevê defesa prévia do interessado e recurso nos prazos definidos em lei, sendo-lhe franqueada vista ao processo.

**8.3** A multa será descontada dos créditos constantes da fatura, ou outra forma de cobrança administrativa ou judicial.

## **CLÁUSULA NONA - DA RESCISÃO**

9.1 O presente Contrato poderá ser rescindido caso ocorram quaisquer dos fatos elencados no art. 78 e seguintes da Lei nº 8.666/93.

9.2 A **CONTRATADA** reconhece os direitos do **CONTRATANTE**, em caso de rescisão administrativa prevista no art. 77 da Lei nº 8.666/93.

## **CLÁUSULA DÉCIMA - DA LEGISLAÇÃO APLICÁVEL**

10.1 O presente instrumento contratual rege-se pelas disposições expressas na Lei n.º 8.666/93 de 21 de junho de 1993, e pelos preceitos de Direito Público, aplicando-se-lhe supletivamente os princípios da Teoria Geral dos Contratos e as disposições de Direito Privado.

## **CLÁUSULA DÉCIMA PRIMEIRA - DA TRANSMISSÃO DE DOCUMENTOS**

11.1 A troca eventual de documentos e correspondências entre o **CONTRATANTE** e a **CONTRATADA**, será feita através de protocolo. Nenhuma outra forma será considerada como prova de entrega de documentos ou cartas.

**CLÁUSULA DÉCIMA SEGUNDA – DOS CASOS OMISSOS**

12.1 Os casos omissos serão resolvidos à luz da Lei nº 8.666/93, e dos princípios gerais de direito.

**CLÁUSULA DÉCIMA TERCEIRA - DO FORO**

13.1 Fica eleito o foro da Comarca de Marmeleiro, estado do Paraná para dirimir dúvidas ou questões oriundas do presente Contrato. E por estarem justas e contratadas, as partes assinam o presente instrumento contratual, por si e seus sucessores, em 03 (três) vias iguais e rubricadas para todos os fins de direito.

Renascença, \_\_\_\_ de \_\_\_\_\_ de 2015.

**LESSIR CANAN BORTOLI**  
Prefeito Municipal

Contratada

Testemunhas:

\_\_\_\_\_

\_\_\_\_\_

## ANEXO III – DOCUMENTOS NECESSÁRIOS PARA HABILITAÇÃO

1. A documentação referente à habilitação deverá conter o seguinte:

### 1.1. Para comprovação da habilitação jurídica:

1.1.1 – ato constitutivo, estatuto ou contrato social com a última alteração ou consolidado, em vigor, devidamente registrado, para as sociedades comerciais, e, no caso de sociedades por ações ou entidades (associações, ONG's, etc) acompanhado dos documentos comprobatórios de eleição de seus administradores, caso não seja entregue por ocasião de credenciamento;

1.1.2 – registro comercial ou requerimento de empresário, para empresa individual.

*OBS.: Caso a empresa já tenha apresentado os documentos referidos acima em momento anterior, será dispensada nova apresentação na habilitação jurídica.*

### 1.2. Para comprovação da regularidade fiscal:

A documentação relativa à Regularidade Fiscal consistirá, em:

1.2.1 - Prova de inscrição no Cadastro Nacional de Pessoas Jurídicas (CNPJ), expedido a menos de 60 (sessenta) dias da data da abertura da licitação;

1.2.2 - Prova de regularidade para com a Fazenda Municipal (Certidão Negativa de Tributos e Contribuições Municipais) do domicílio ou sede do proponente, ou outras equivalentes na forma da Lei;

1.2.3 - Prova de regularidade relativa ao Fundo de Garantia por Tempo de Serviço – FGTS, em vigência, demonstrando situação regular no cumprimento dos encargos sociais instituídos por Lei, a ser emitida pela Caixa Econômica Federal – CEF.

1.2.4 - Certidão Conjunta de Regularidade a Fazenda Federal, Tributos Federais e Dívida Ativa da União, na forma da lei;

1.2.5 - Prova de Regularidade para com a Fazenda Estadual do domicílio ou sede do licitante, na forma da lei.

1.2.6 - **Certidão Negativa de Débitos Trabalhistas – CNDT**, expedida a menos de 180(cento e oitenta dias).

### 1.3. Declarações:

1.3.1 – Não foi declarada inidônea para licitar por nenhum órgão federal, estadual ou municipal, conforme Anexo V;

1.3.2 – Não há superveniência de fato impeditivo para a habilitação da proponente, sob as penas cabíveis, nos termos do Art. 32 da Lei nº 8.666/93, conforme modelo do Anexo VII;

1.3.3 – A empresa esta de situação regular perante o Ministério do Trabalho, no que se refere à observância do disposto no inciso XXXIII, do artigo 7º da Constituição

Federal, formalizada nos termos do modelo VIII deste Edital, em cumprimento ao Decreto nº 42.911, de 06 de março de 1998.

#### **1.4 – Disposições Gerais referentes aos documentos:**

1.4.1 – Os **DOCUMENTOS DE HABILITAÇÃO** (envelope nº 02) poderão ser apresentados em original, ou por qualquer processo de cópia desde que autenticada por cartório competente, ou cópia simples que poderá ser autenticada pela Pregoeira ou pelos membros da Equipe de Apoio no decorrer da sessão **desde que o original esteja na posse do representante credenciado**, ou ainda por meio de publicação em órgão oficial expedidos via Internet.

1.4.2 – Será considerado prazo de validade de 60 (sessenta) dias, a partir da data de emissão para as certidões nas quais não constar a data de vencimento.

1.4.3 - Caso a proponente apresente certidões emitidas via Internet a aceitação das mesmas ficará condicionada a consulta pelo mesmo sistema.

1.4.4 – A falta de qualquer documento exigido no presente Edital, implicará na inabilitação do Licitante, não sendo concedido em nenhuma hipótese, prazo para apresentação de documento(s) faltante(s).

1.4.5 – A apresentação de documentos em desacordo com o exigido no presente edital, implicará na inabilitação do licitante.

1.4.6 – A Pregoeira reserva-se o direito de solicitar das licitantes, em qualquer tempo, no curso da licitação, quaisquer esclarecimentos sobre documentos já entregues, fixando-lhes prazo para atendimento.

1.4.7 – Os documentos de habilitação deverão estar em nome da licitante, com o número do CNPJ e respectivo endereço referindo-se ao local da sede da empresa licitante. Não se aceitará, portanto, que alguns documentos se refiram à matriz e outros à filial ou empresa da qual a licitante seja sucessora por qualquer processo de alteração societária.

**ANEXO IV – MODELO DE CARTA DE CREDENCIAMENTO**

**PREGÃO PRESENCIAL Nº (XX/2015 - PMR)**

(Nome da Empresa), neste ato representada por seu sócio-gerente/presidente/diretor ..... credencia o Sr(a) ....., conferindo-lhe todos os poderes gerais necessários à prática de quaisquer atos relacionados com o Pregão Presencial nº XX/2015 – PMR, especialmente os de rubricar toda a documentação e as propostas, emitir declarações, apresentar reclamações, impugnações ou recursos, desistir de prazos recursais, assinar atas e ofertar lances verbais de preço na sessão.

(Local e Data)

---

Assinatura do representante legal da licitante

---

Nome do representante legal da licitante

## ANEXO V – DECLARAÇÃO

### PREGÃO PRESENCIAL Nº (XX/2015 - PMR)

Declaramos para os devidos fins de direito, na qualidade de proponente do procedimento licitatório, Pregão Presencial nº 049/2015, instaurada por esta Prefeitura Municipal, que não fomos declarados inidôneos para licitar ou contratar com o Poder Público, em qualquer de suas esferas.

Por ser expressão da verdade, firmamos a presente.

\_\_\_\_\_, em \_\_\_\_ de \_\_\_\_\_ 2015.

Assinatura e identificação do representante  
legal da empresa proponente

Nome da empresa proponente  
Número do CNPJ  
Endereço completo



**ANEXO VI – DECLARAÇÃO DE CUMPRIMENTO DOS REQUISITOS DO EDITAL**

**PREGÃO PRESENCIAL Nº (XX/2015 - PMR)**

(Nome da Empresa), CNPJ/MF Nº (000), sediada (Endereço Completo), declara, sob as penas da Lei, que cumpre plenamente os requisitos de habilitação.

(Local e Data)

---

(Nome e Número da Carteira de Identidade do Declarante)

OBS.: Esta declaração deverá ser emitida em papel timbrado da empresa proponente e carimbada com o número do CNPJ.

**ANEXO VII – DECLARAÇÃO DE INEXISTÊNCIA DE FATOS IMPEDITIVOS**

**PREGÃO PRESENCIAL Nº (XX/2015 - PMR)**

(Nome da Empresa), CNPJ/MF Nº (000), sediada (Endereço Completo), declara, sob as penas da Lei, que até a presente data inexistem fatos impeditivos para sua habilitação no presente processo ciente da obrigatoriedade de declarar ocorrências posteriores.

(Local e Data)

---

(Nome e Número da Carteira de Identidade do Declarante)

OBS.: Esta declaração deverá ser emitida em papel timbrado da empresa proponente e carimbada com o número do CNPJ.

**ANEXO VIII – DECLARAÇÃO DE INEXISTENCIA DE EMPREGADOS  
MENORES**

**PREGÃO PRESENCIAL Nº (XX/2015 - PMR)**

(Nome da Empresa), CNPJ/MF Nº, sediada, (Endereço Completo) Declaro que não possuímos, em nosso Quadro de Pessoal, empregados menores de 18 (dezoito) anos em trabalho noturno, perigoso ou insalubre e em qualquer trabalho, menores de 16 (dezesesseis) anos, salvo na condição de aprendiz, a partir de 14 (quatorze) anos, em observância à Lei Federal nº 9854, de 27.10.99, que altera a Lei nº 8666/93.

(Local e Data)

---

(Nome e Número da Carteira de Identidade do Declarante)

**OBS.:**

- 1) Está declaração deverá ser emitida em papel timbrado da empresa proponente e carimbada com o número do CNPJ.
- 2) Se a empresa licitante possuir menores de 14 anos aprendizes deverá declarar essa condição.

## ANEXO IX - ORIENTAÇÕES PARA GERAÇÃO/REDAÇÃO DA PROPOSTA DE PREÇOS EM PROGRAMA ESPECÍFICO DO MUNICÍPIO

**Passo 1** - No CD entregue pelo Setor de Licitações salve os arquivos que nele se encontram em pasta específica do seu computador.

**Passo 2** - Abra o arquivo KITPROPOSTA.RAR e instale na pasta C:\Proposta\, conforme quadro a seguir:

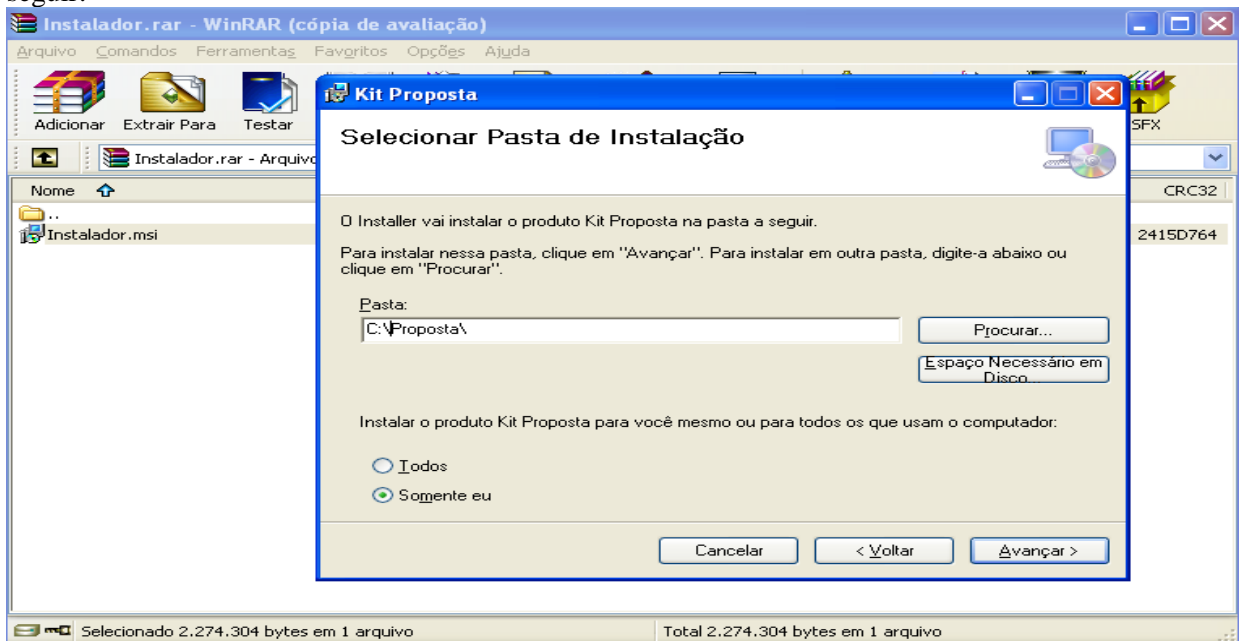

Clique em Avançar até a finalização da instalação.

**Tela do Programa**

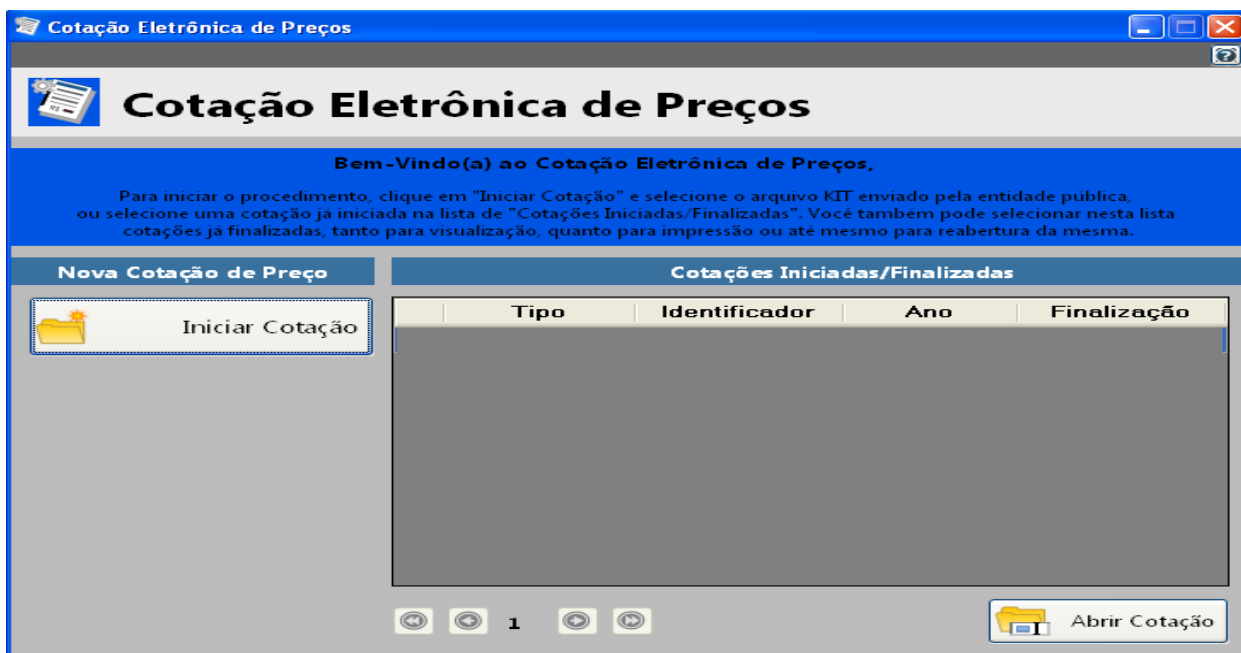

a) Caso você já possua o arquivo CADPROPOSTA.EXE em seu computador, poderá utilizar-se do mesmo para o preenchimento das informações conforme o roteiro a seguir.

## 2 - PREENCHIMENTO DA PROPOSTA DE PREÇOS

Para informar os valores e as marcas dos produtos contidos no anexo, proceda da seguinte forma:

2.1 Com o programa aberto clique em “Iniciar Cotação” e procure pelo arquivo “Processo\_2015\_” o qual encontra-se na pasta especifica do seu computador (*Conforme Passo 1*).

### Tela do Programa

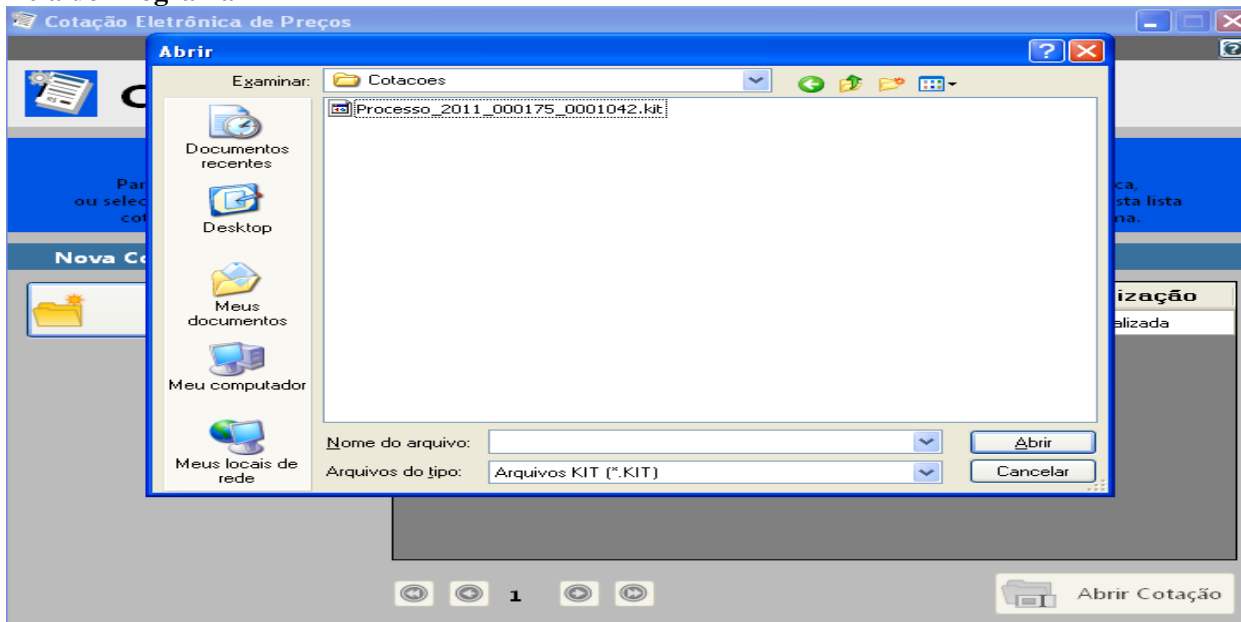

2.2 Selecionado o arquivo e importado ao programa a seguinte tela irá aparecer:

Cotação Eletrônica de Preços  
Prefeitura Municipal de Remanso

## Proposta Comercial

Descrição do Objeto: Aquisição Material de Consumo e Expediente  
Processo Número: 470/2013

Preencher Proposta

\* Campos Obrigatórios

Ítem	Item	Descrição do Item	Quantidade	Unidade	Quantidade *	Valor Unitário *	Marca do Item	Prazo de Execução *	Validade da Proposta *	Total por Item
1	1	ARCO METÁLICO 1 LITRO	150,00	UND	150,00					
2	2	ÁGUA SANITÁRIA DE 1 LITRO	300,00	UND	300,00					
3	3	ÁLCOOL ETÍLICO HIDRATADO 1 LITRO	500,00	UND	500,00					
4	4	AMACIANTE DE ROUPA 2 LITRO	100,00	UND	100,00					
5	5	APARELHO DE SANGAR COM UM	50,00	UND	50,00					
6	6	APRECIADOR DE AMBIENTE COM	70,00	UND	70,00					
7	7	BALDE PLÁSTICO COM 20 LITROS	50,00	UND	50,00					
8	8	BALDE DE PLÁSTICO CAPACIDADE	50,00	UND	50,00					
9	9	BOLSA DE ALGODÃO NÃO ALVEJA	200,00	UND	200,00					
10	10	BOTIA DE BORRACHA CAINO CUR	20,00	UND	20,00					
11	11	BOTA DE CROCHÊ COM CUBO	20,00	UND	20,00					

TREVO SUPERMERCADO ANÍAS VELOSO LIMA - ME      12 MESES      60 Dias      R\$ 6,00

Andamento da Proposta Comercial:

1. Preencher Proposta      2. Cadastrar Representante Legal      3. Finalizar Proposta

Legenda:  
 Completo  
 Pendente

Você vai perceber que existe quatro campos a serem informados: **Marca, Preço Unitário, Prazo de Execução e Validade da Proposta.** O valor deverá ser digitado utilizando o formato 99999,9999. Não coloque o ponto decimal para separar a casa dos milhares, apenas a vírgula para a separação dos centavos.

Os valores devem ser digitados, sempre respeitando o Preço Unit. Máx. para cada item conforme edital de licitação. O valor digitado jamais poderá ultrapassar o valor estipulado nessa coluna, bem como o programa não vai deixar que isso aconteça.

Imediatamente, **clique no botão Salvar Proposta**, para que o programa salve as informações no arquivo.

2.3 Em seguida, clique no botão Editar Representante Legal (da empresa). O programa apresentará a seguinte tela:

Cotação Eletrônica de Preços  
 Prefeitura Municipal de Renascença

**Proposta Comercial**

Descrição do Objeto: Aquisição Material de Consumo e Expediente  
 Processo Número: 175/2011

Salvar Cancelar

**Cadastrar Representante Legal**

\* Campos Obrigatórios

Nome \* :

Tipo do Documento \* : CPF

Número do Documento \* :

Cargo

Data da Impressão  
 13/12/2011

**Andamento da Proposta Comercial:**

1. Preencher Proposta 2. Cadastrar Representante Legal 3. Finalizar Proposta

**Legenda:**  
 Completo  
 Pendente

2.4 Digitar as informações solicitadas no quadro (representante legal da empresa, que assina a proposta de preços) e após a inclusão dos dados clique no botão **Salvar** e, logo após, no botão **Cancelar** para voltar ao quadro da proposta novamente.

### 3. TÉRMINO DO PREENCHIMENTO

3.1 Após o término da digitação/gravação de todos os itens e do Representante Legal clique em Finalizar Proposta.

3.1.3 – Aparecerá a seguinte mensagem “*Confirma a Finalização da Proposta?*” clique em SIM. O programa apresentará a seguinte tela:

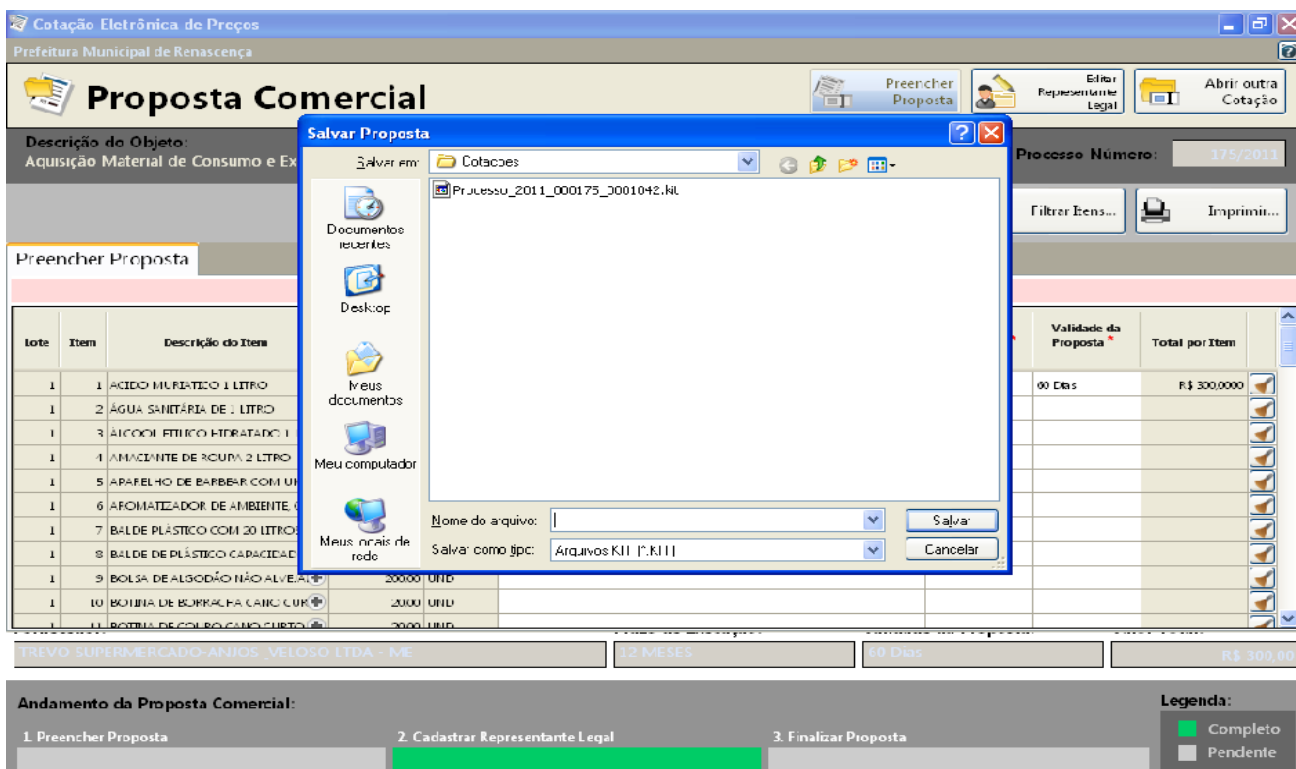

3.2 Salvar o arquivo PROPOSTA.KIT em pasta específica do seu computador, e após, copiá-la em unidade de armazenamento (CD-R ou Pen-Drive) em bom estado, bem acondicionado, para que não sofra danos.

3.3 No botão **imprimir** imprima o documento e coletar assinatura;

3.4 Acondicioná-los em envelope adequado e identificado, conforme orientações deste Edital.

#### **4 PONTOS A SEREM OBSERVADOS:**

1º) AO DIGITAR O VALOR NÃO USAR PONTO.  
EX: 1520,00 (CERTO) - EX: 1.520,00 (ERRADO)

2º) AO DIGITAR O VALOR DA MERCADORIA, SEMPRE RESPEITAR A COLUNA DO VALOR MÁXIMO UNITÁRIO DO PRESENTE EDITAL.

3º) DEPOIS DE TER BAIXADO O ARQUIVO **KITPROPOSTA.RAR**, O MESMO PODERÁ SER ARMAZENADO NUMA PASTA EM SEPARADO, POIS SERÁ UTILIZADO O MESMO PROGRAMA, QUANDO FOR PARTICIPAR DE NOVAS LICITAÇÕES COM O MUNICÍPIO, QUE REQUEIRAM TAL RECURSO.

4º) AO SALVAR O ARQUIVO EM MEIO ELETRÔNICO (CD-ROMM OU PEN-DRIVE), RECOMENDA-SE TESTAR O ARQUIVO GRAVADO E AINDA POSSUIR EM MÃOS OUTRA CÓPIA ALTERNATIVA NA ABERTURA DA LICITAÇÃO).



**ANEXO X – REQUERIMENTO PARA RETIRADA DE CD**

EDITAL DE LICITAÇÃO MODALIDADE PREGÃO PRESENCIAL Nº 049/2015

A Comissão de Licitações da Prefeitura de Renascença

A empresa abaixo nominada requer a retirada do CD de Instalação do programa na **forma eletrônica** para alimentação do sistema e emissão da proposta escrita, conforme exigido em edital.

<b>Razão Social (Proponente):</b>	<b>CNPJ:</b>
<b>End.:</b>	<b>E-mail:</b>
<b>Fone/Fax:</b>	<b>Local e Data:</b>

<hr/> <b>Assinatura do Representante</b>	<b>Carimbo CNPJ</b>
--	---------------------

**ANEXO XI - DECLARAÇÃO DE MICRO EMPRESA OU EMPRESA DE  
PEQUENO PORTE**

**PREGÃO ELETRÔNICO Nº (XX/2015 – PMR)**

Modelo de declaração de enquadramento em regime de tributação de Micro Empresa ou Empresa de Pequeno Porte (na hipótese do licitante ser uma ME ou EPP).

(Nome da Empresa), CNPJ/MF Nº., sediada, (Endereço Completo) Declaro(amos) para todos os fins de direito, especificamente para participação de licitação na modalidade de pregão presencial, que estou(amos) sob o regime de microempresa ou empresa de pequeno porte, para efeito do disposto na Lei Complementar 123, de 14 de dezembro de 2006.

(Local e Data)

(Nome e Número da Carteira de Identidade do Declarante)

**Nome da empresa proponente**  
**Número do CNPJ**  
**Endereço completo**