

EDITAL DE PREGÃO PRESENCIAL Nº 092/2014 - PMR

O MUNICÍPIO DE RENASCENÇA - PARANÁ, mediante a pregoeira, designada pela Portaria nº 003/2014 de 07 de janeiro de 2014, torna público para conhecimento dos interessados que na data e local abaixo indicados fará realizar licitação sob modalidade PREGÃO PRESENCIAL, **do tipo menor preço, em regime unitário do lote para CONTRATAÇÃO DE EMPRESA PARA FORNECIMENTO DE GÊNEROS ALIMENTÍCIOS PERECÍVEIS E NÃO PERECÍVEIS, PARA MANUTENÇÃO DA MERENDA ESCOLAR E DO CENTRO DE EDUCAÇÃO INFANTIL DO MUNICÍPIO**, conforme discriminação disposta no Anexo I do Edital.

O presente procedimento licitatório obedecerá, integralmente, a Lei Federal nº 10.520, de 17 de julho de 2002, o Decreto Municipal nº 952/2007, e subsidiariamente, a Lei Federal nº 8.666, de 21 de junho de 1993, com as alterações posteriores, e demais normas regulamentares aplicáveis à espécie.

Os envelopes contendo as Propostas de Preços e os Documentos de Habilitação definidos neste Edital e seus Anexos deverão ser entregues no local, data e horário abaixo determinado.

CRENCIAMENTO E ENTREGA DOS ENVELOPES: das 08:30 às 09:00 do dia 05 de setembro de 2014, no Departamento de Compras e Licitações, da Prefeitura Municipal de Renascença, à Rua Getúlio Vargas, nº 901, centro.

ABERTURA DAS PROPOSTAS: às 09:01 do dia 05 de setembro de 2014, junto a sala de reuniões da Administração na Prefeitura Municipal de Renascença - PR.

1 – DO OBJETO

1.1 – O presente Edital tem por objeto a **CONTRATAÇÃO DE EMPRESA PARA FORNECIMENTO DE GÊNEROS ALIMENTÍCIOS PERECÍVEIS E NÃO PERECÍVEIS, PARA MANUTENÇÃO DA MERENDA ESCOLAR E DO CENTRO DE EDUCAÇÃO INFANTIL DO MUNICÍPIO**, conforme descrito no presente Edital e seus Anexos.

1.2 – Todos os itens deverão ser de boa qualidade e atender eficazmente às finalidades que deles naturalmente se esperam, conforme determina o Código de Defesa do Consumidor.

Compõem este Edital os seguintes anexos:

ANEXO I	Descrição do Objeto
ANEXO II	Minuta do Termo do Contrato

ANEXO III	Exigências para Habilitação
ANEXO IV	Modelo de Carta de Credenciamento
ANEXO V	Modelo Declaração de que a empresa não foi declarada inidônea
ANEXO VI	Declaração de Cumprimento dos Requisitos de Habilitação
ANEXO VII	Modelo de declaração de fato superveniente impeditivo de habilitação
ANEXO VIII	Modelo de declaração de inexistência de empregado menor no quadro da empresa empregadora
ANEXO IX	Orientações para Geração/Redação da Proposta de Preços em Programa específico do município
ANEXO X	Requerimento para Solicitação do KIT PROPOSTA
ANEXO XI	Modelo de Declaração de Micro Empresa

2 – DA PARTICIPAÇÃO

2.1 – Poderão participar deste Pregão aqueles que atenderem as exigências deste Edital e Anexos.

3 – REGULAMENTO OPERACIONAL DO CERTAME:

3.1 - O certame será conduzido pela Pregoeira, com o auxílio da equipe de apoio, que terá, em especial, as seguintes atribuições:

- a) acompanhar os trabalhos da equipe de apoio;
- b) responder as questões formuladas pelos fornecedores, relativas ao certame;
- c) abrir as propostas de preços;
- d) analisar a aceitabilidade das propostas;
- e) desclassificar propostas indicando os motivos;
- f) conduzir os procedimentos relativos aos lances e à escolha da proposta do lance de menor preço;
- g) verificar a habilitação do proponente classificado em primeiro lugar;
- h) declarar o vencedor;
- i) receber, examinar e decidir sobre a pertinência dos recursos;
- j) elaborar a ata da sessão;

k) encaminhar o processo à autoridade superior para homologar e autorizar a contratação;

l) abrir processo administrativo para apuração de irregularidades visando a aplicação de penalidades previstas na legislação.

4 – DO CREDENCIAMENTO E ENTREGA DOS ENVELOPES

4.1 – Para fins de credenciamento junto à Pregoeira, a proponente deverá enviar um representante munido de documentos que comprovem a existência dos necessários poderes para formulação de propostas e para a prática de todos os demais atos inerentes ao certame, podendo utilizar-se do modelo indicado no ANEXO IV, ou por procuração (com firma reconhecida em cartório), bem como a Carteira de Identidade e ato constitutivo da empresa ou outro documento equivalente.

4.1.1 – No caso de diretor, sócio, proprietário ou assemelhado licitante que comparecer ao local, deverá comprovar a representatividade por meio da apresentação do ato constitutivo, estatuto ou contrato social e seus termos aditivos, do documento de eleição de seus administradores, devidamente registrados na Junta Comercial ou no cartório de pessoas jurídicas, conforme o caso.

4.1.2 – Declaração dando ciência de que cumprem plenamente os requisitos de habilitação, conforme ANEXO VI.

4.2 – Os documentos para o credenciamento referido nos subitens 4.1, 4.1.1 e 4.1.2, deverão ser apresentados em sobre-carta (fora dos envelopes).

4.3 – Cada credenciado poderá representar apenas uma empresa.

4.4 – A falta ou incorreção do documento de credenciamento não impedirá a licitante de entregar os envelopes da proposta e de habilitação, mas a impedirá de manifestar-se no certame.

4.5 – Os documentos apresentados deverão ser entregues em original ou cópias xerográficas, devidamente autenticadas por cartório competente.

5 – DA ENTREGA DOS ENVELOPES

5.1 – Os envelopes nº 01 – Proposta de Preços e nº 02 – Documentos serão entregues à Pregoeira e Equipe de Apoio, na ocasião do Credenciamento.

6 – DA PROPOSTA DE PREÇO (ENVELOPE Nº 01)

6.1 – A proposta de preços e os documentos que a instruírem deverão ser apresentados no local, dia e hora determinados, em envelopes devidamente lacrados e rubricados no fecho, e identificados conforme segue:

RAZÃO SOCIAL DO PROPONENTE PREGÃO PRESENCIAL Nº 092/2014

ENVELOPE Nº 01 (PROPOSTA DE PREÇOS)

ABERTURA: _____

OBJETO: CONTRATAÇÃO DE EMPRESA PARA FORNECIMENTO DE GÊNEROS ALIMENTÍCIOS PERECÍVEIS E NÃO PERECÍVEIS, PARA MANUTENÇÃO DA MERENDA ESCOLAR E DO CENTRO DE EDUCAÇÃO INFANTIL DO MUNICÍPIO

- a) A especificação dos produtos **MARCA** e **MODELO**;
- b) preço unitário por item do objeto licitado com até **02 (duas)** casas decimais, valor total, expressos em moeda corrente nacional, não superior ao preço máximo estabelecido no **item 2 do presente edital**;
- c) Prazo de validade não inferior a 60 (sessenta) dias corridos, a contar da data de sua apresentação, ficando estabelecido que na omissão será considerado aceito este prazo;
- d) Prazo de execução é de 06 (seis) meses e a entrega conforme calendário informado pela nutricionista do Município;
- e) Nome e assinatura do Representante Legal da empresa ou Procurador.

Nota 1: O Programa Específico do Município poderá ser retirado mediante apresentação, junto ao Departamento de Licitações da Prefeitura Municipal de Renascença-PR ou pelo e-mail licitacao@renascenca.pr.gov.br, do Requerimento contido no Anexo X, acompanhado de cópia do Contrato Social e Comprovante de inscrição da empresa Licitante no Cadastro Nacional de Pessoa Jurídica - CNPJ.

6.4 – NO PREÇO COTADO, OBRIGATORIAMENTE ESTARÃO INCLUÍDAS TODAS AS DESPESAS COM IMPOSTOS, TAXAS E ENCARGOS DEVIDOS, MATERIAIS, EQUIPAMENTOS, APARELHOS BEM COMO QUAISQUER OUTRAS DESPESAS, DIRETAS E INDIRETAS INCIDENTES SOBRE A PRESTAÇÃO DOS SERVIÇOS.

6.5 – NÃO SERÃO ADMITIDOS VALORES SUPERIORES AO MÁXIMO ESTIMADO NO ANEXO I – TERMO DE REFERÊNCIA.

6.6 – A apresentação da proposta implicara na plena aceitação, por parte do licitante, das condições estabelecidas neste Edital e seus Anexos.

6.7 – Serão desclassificadas as propostas que conflitem com as normas deste Edital ou da legislação em vigor.

6.8 – As Microempresas e Empresas de Pequeno Porte que desejarem obter benefícios da Lei Complementar n.º 123 de 14 de dezembro de 2006 e fizerem jus às benesses definidas nesta lei,

precisamente transcritas neste instrumento, deverão apresentar juntamente com os documentos de credenciamento a declaração constante do ANEXO XI deste Edital.

7 – DA HABILITAÇÃO

7.1 – Conforme ANEXO III, apresentado no Envelope nº02, identificados conforme segue:

RAZÃO SOCIAL DO PROPONENTE

PREGÃO PRESENCIAL Nº 092/2014

ENVELOPE Nº 02 (DOCUMENTOS DE HABILITAÇÃO)

ABERTURA: _____

OBJETO: CONTRATAÇÃO DE EMPRESA PARA FORNECIMENTO DE GÊNEROS ALIMENTÍCIOS PERECÍVEIS E NÃO PERECÍVEIS, PARA MANUTENÇÃO DA MERENDA ESCOLAR E DO CENTRO DE EDUCAÇÃO INFANTIL DO MUNICÍPIO

8 – DA SESSÃO PÚBLICA

8.1 – A sessão publica será, conduzida por uma Pregoeira e realizada de acordo com as disposições contidas na legislação mencionada no preâmbulo deste Edital, em conformidade com as condições nele estabelecidas, bem como em seus anexos, no local e horário já determinados.

8.2 – Declarada a abertura da sessão pela Pregoeira, não mais serão admitidos novos proponentes.

8.3 – Serão abertos os envelopes contendo as propostas de preços, sendo feita a sua conferência e posterior rubrica.

9 – DO JULGAMENTO DAS PROPOSTAS

9.1 - A Pregoeira declarará aberta a sessão iniciando-se com a fase de credenciamento dos interessados em participar do certame.

9.2 - Estando de posse da relação das Licitantes Credenciadas a Pregoeira fará divulgação verbal dos interessados, sendo que, os(as) proponentes credenciados poderão ofertar lances durante a sessão do Pregão, dando-se início ao recebimento dos envelopes “proposta de Preços” e “Documentos de Habilitação”.

9.3 - Abertos os envelopes contendo as propostas de preços, será realizada sua conferência, análise de sua conformidade com as exigências do Edital.

9.4 - A Pregoeira procederá à classificação da proposta de menor preço, e aquelas que tenham valores sucessivos e superiores em até 10% (dez por cento), relativamente à de menor preço, para participarem dos lances verbais.

9.5 - Caso não haja pelo menos três propostas nas condições definidas no item 9.4, serão

classificadas as propostas subseqüentes que apresentarem os menores preços, subseqüentes, até o máximo de três.

9.6- Cumprindo o item 9.3, serão desclassificadas as propostas de preços que:

- a) forem elaboradas em desacordo com as exigências do Edital e seus anexos;
- b) apresentem valores cotados acima do máximo estipulado no anexo I;
- c) apresentarem preços unitários ou totais simbólicos, irrisórios ou de valor zero, ou manifestamente inexeqüíveis, havido assim como aquele incompatível com os preços praticados no mercado, conforme a Lei 8.666/93 e suas alterações;
- d) considerar qualquer oferta ou vantagem não prevista neste Edital e seus anexos.

9.7 - Na ocorrência de empate dentre as classificadas para participarem dos lances verbais, a ordem para esses lances será definida através de sorteio, onde terá preferência para o lance a licitante sorteada. Às licitantes proclamadas classificadas, será dada oportunidade para nova disputa, por meio de lances verbais e sucessivos, de valores distintos e decrescentes, em relação à de menor preço, iniciando-se pelo autor da proposta de maior valor.

9.7.1 Quando for constatado o empate, conforme estabelece os Artigos 44 e 45 da Lei Complementar 123, de 14 de dezembro de 2006, a pregoeira aplicará os critérios para desempate em favor da microempresa ou empresa de pequeno porte. Após o desempate, poderá a pregoeira ainda negociar um melhor preço caso ela não atinja o valor de referencia definido pela administração pública.

Lei Complementar 123, de 14 de dezembro de 2006 - Estatuto de Microempresa e Empresa de Pequeno Porte.

Artigo 44: Nas licitações será assegurado, como critério de desempate, preferência de contratação para a microempresa e empresas de pequeno porte.

§ 1º Entende-se por empate aquelas situações em que as propostas apresentadas pelas microempresas e empresas de pequeno porte sejam iguais ou até 10% (dez por cento) superiores à proposta mais bem classificada.

§ 2º Na modalidade de pregão, o intervalo percentual estabelecido no § 1º será de 5% (cinco por cento) superior ao melhor preço.

Artigo 45: Para efeito do disposto no art. 44 desta Lei Complementar, ocorrendo o empate, proceder-se-á da seguinte forma:

I – a microempresa ou empresa de pequeno porte mais bem classificada poderá apresentar proposta de preço inferior àquela considerada vencedora do certame, situação em que será adjudicado em seu favor o objeto licitado;

II – Não ocorrendo a contratação da microempresa ou empresa de pequeno porte, na forma do

inciso I do caput deste artigo, serão convocadas as remanescentes que porventura se enquadrem na hipótese dos §§ 1º e 2º do art. 44 desta Lei Complementar, na ordem classificatória, para o exercício do mesmo direito;

III – no caso de equivalência dos valores apresentados pelas microempresas e empresas de pequeno porte que se encontrem nos intervalos estabelecidos nos §§ 1º e 2º do art. 44 desta Lei Complementar, será realizado sorteio.

9.8 - A cada nova rodada será efetivada a classificação momentânea das propostas, o que definirá a seqüência dos lances seguintes.

9.9 - O lance sempre deverá ser inferior ao anterior ou da proposta de menor preço.

9.10 - A desistência em apresentar lance verbal, quando convocado pela Pregoeira, implicará a exclusão da Licitante da etapa de lances verbais e na manutenção do último preço por ela apresentado, para efeito de ordenação das propostas.

9.11 - A pregoeira poderá negociar com a licitante excluída da participação dos lances verbais, na forma do item 9.13, caso a Proponente vencedora seja inabilitada, observada a ordem de classificação.

9.12 - Não poderá haver desistência dos lances ofertados, sujeitando-se o proponente desistente às penalidades cabíveis.

9.13 - Caso não se realize lances verbais, serão verificados a conformidade entre a proposta escrita de menor preço e o valor estimado para contratação, hipótese em que a Pregoeira poderá negociar diretamente com a proponente para que seja obtido melhor preço.

9.14 - Após este ato, será encerrada a etapa competitiva e ordenadas as ofertas.

9.15 - A Pregoeira examinará a aceitabilidade, quanto ao objeto e valor apresentado pela primeira classificada, conforme definido neste Edital e seus anexos.

9.16 - Declarada encerrada a etapa competitiva e ordenadas as propostas, a Pregoeira examinará o atendimento das condições habilitatórias da licitante classificada em primeiro lugar.

9.17 - Constatado o atendimento pleno às exigências editalícias, será declarada a proponente vencedora, sendo-lhe adjudicado o objeto deste Edital pela Pregoeira.

9.18 - Se a proponente não atender às exigências habilitatórias, a Pregoeira negociará diretamente com a Licitante melhor classificada e posteriormente examinará os seus documentos de habilitação, sendo declarada vencedora e a ela será adjudicado o objeto deste Pregão.

9.19- Para fins de julgamento das propostas de preços, a Pregoeira e sua Equipe de Apoio levarão

em consideração o critério **MENOR PREÇO UNITÁRIO DO ITEM.**

10 – SERÃO REJEITADAS AS PROPOSTAS QUE:

10.1 – Conttenham mais de 02 (duas) casas decimais em seus valores unitários;

10.2 – Que ultrapasse o valor estimado no Anexo I;

10.3 – Sejam incompletas, isto é, não conttenham informação(ões) suficiente(s) que permita(m) a perfeita identificação do produto licitado;

10.4 – Contiverem qualquer limitação ou condição substancialmente contrastante com o presente Edital, ou seja, manifestamente inexecutáveis, por decisão da Pregoeira.

10.5 – Não forem apresentadas **na forma eletrônica** (CD-R ou Pen-Drive) e na **forma impressa e assinada.**

11 – IMPUGNAÇÃO AO EDITAL E RECURSOS:

11.1 – Até dois dias úteis antes da data fixada para recebimento das propostas, qualquer pessoa poderá solicitar esclarecimentos, providências ou impugnar o ato convocatório do pregão.

11.2 – Caberá à pregoeira decidir sobre a impugnação e, desde que todos os interessados sejam avisados, poderá suspender a data de abertura.

11.3 – Acolhida à impugnação contra o ato convocatório, será designada nova data para a realização do certame.

11.4 – Não serão conhecidas as impugnações e os recursos apresentados fora do prazo legal e/ou subscritos por representante não habilitado legalmente ou não identificado no processo para responder pelo proponente;

11.5 – Ao final da sessão, o proponente que desejar recorrer contra decisões da Pregoeira poderá fazê-lo, através do seu representante, manifestando sua intenção com registro da síntese das suas razões, sendo-lhes facultado juntar memoriais no prazo de 03 (três) dias úteis. Os interessados ficam, desde logo, intimados a apresentar contra-razões em igual número de dias, que começarão a correr do término do prazo do recorrente;

11.6 – A falta de manifestação imediata e motivada importará a preclusão do direito de recurso;

11.7 – Não será concedido prazo para recursos sobre assuntos meramente protelatórios ou quando não justificada a intenção de interpor o recurso pelo proponente;

11.8 – Os recursos contra decisões da Pregoeira **não** terão efeito suspensivo.

11.9 – O acolhimento de recurso importará a invalidação apenas dos atos insuscetíveis de aproveitamento.

12 – MULTAS E SANÇÕES ADMINISTRATIVAS:

12.1. A CONTRATADA sujeitar-se-á, em caso de inadimplemento de suas obrigações, definidas neste instrumento ou em outros que o complementem, as seguintes multas, sem prejuízo das sanções legais, Art. 86 a 88 da Lei 8.666/93 e responsabilidades civil e criminal:

12.1.1. Advertência;

12.1.2. Multa, nos seguintes termos:

- a) 0,33% (trinta e três centésimos por cento) por dia de atraso, na execução do objeto licitado, calculado sobre o valor correspondente a parte inadimplida.
- b) Até 10% (dez por cento) sobre o valor do contrato, pelo descumprimento de qualquer cláusula do contrato, exceto prazo de entrega;
- c) Até 20% (vinte por cento) sobre o valor contratado, em caso de inexecução total da obrigação assumida, bem como na hipótese de rescisão do contrato prevista no inc. I do art. 79 da Lei Federal nº. 8.666/93;

12.1.3 Suspensão temporária do direito de licitar, de contratar com a Administração pelo prazo de até 02 (dois) anos;

12.1.4 Declaração de inidoneidade para licitar e contratar com a Administração Pública enquanto perdurarem os motivos determinantes da punição ou até que seja promovida a reabilitação perante a própria autoridade que aplicou a penalidade.

12.2. Nenhuma sanção será aplicada sem o devido processo administrativo, que prevê defesa prévia do interessado e recurso nos prazos definidos em lei, sendo-lhe franqueada vista ao processo.

12.3 A multa será descontada dos créditos constantes da fatura, ou outra forma de cobrança administrativa ou judicial.

13 – FORMALIZAÇÃO DO INSTRUMENTO CONTRATUAL:

13.1. Homologada a licitação pela autoridade competente, o município de Renascença, firmará contrato específico com o PROPONENTE VENCEDOR visando à execução do objeto desta licitação nos termos da Minuta do Contrato – ANEXO II, que integra este Edital;

13.2. O licitante vencedor terá prazo de 05 (cinco) dias corridos, contados do recebimento da convocação, para assinar o Contrato.

13.3. A recusa injustificada do adjudicatário em assinar o contrato, retirar ou aceitar o instrumento equivalente, dentro do prazo estabelecido pela Administração, caracteriza o descumprimento total da obrigação assumida, sujeitando-se às penalidades legalmente estabelecidas.

13.4. É facultado à Administração, quando a convocada não assinar o termo de contrato, não retirar ou aceitar o instrumento equivalente, no prazo e condições estabelecidos, convidar os demais licitantes, na ordem de classificação, após comprovação da sua compatibilidade de proposta e habilitação, com esta licitação, para celebração do Contrato;

13.5. Este Edital e seus anexos integrarão Contrato firmado, independente de transcrição.

14 – DA DOTAÇÃO ORÇAMENTÁRIA:

14.1 – As despesas decorrentes da contratação serão reconhecidas contabilmente com a seguinte dotação orçamentária:

31110 MDE FNDE/PNAE-Merenda Escolar
0601 SECRETARIA MUNICIPAL DE EDUCAÇÃO, CULTURA E ESPORTES
06.01 DEPARTAMENTO DE EDUCAÇÃO
1230600132.012 Merenda Escolar municipal
3.3.90.32.00.00 Material, bem ou serviço para distribuição gratuita

15 – DOS PRAZOS:

15.1 – O prazo de validade das propostas é de no mínimo 60 (sessenta) dias, a partir da data de abertura do pregão, conforme discriminado no Anexo IX deste Edital.

15.2 – O prazo de vigência do Contrato a ser firmado com a proponente vencedora será de 06 (seis) meses contados da data da assinatura do instrumento contratual, podendo ser prorrogado de acordo com o Art. 57 da Lei 8666/93, caso necessário.

16 - OBRIGAÇÕES DA CONTRATANTE

16.1 – Compete à Contratante:

16.2 – Efetuar o pagamento nas condições e preços pactuados.

17 - OBRIGAÇÕES DA CONTRATADA

17.1 – Compete à Contratada:

17.1.1 – Fornecer os objetos da presente licitação, observando as exigências da Secretaria, quanto à qualidade, embalagem e quantidades previstas no Anexo I deste edital;

17.1.2 – Os gêneros alimentícios perecíveis e não perecíveis deverão ser entregues dentro do prazo estabelecido e nas quantidades solicitadas, sob pena de responsabilidade contratual, salvo caso fortuito ou motivo de força maior;

17.1.3 – Todo o transporte a ser executado em função da entrega ser parcelada é de total responsabilidade da contratada, correndo por sua conta e risco, inclusive fretes, embalagens, carga e descarga;

17.1.4 – A Contratada se responsabilizará por todos os danos causados por seus empregados a Secretaria e/ou terceiros;

17.1.5 – A Contratada se obriga a manter, durante toda a execução do contrato, todas as condições de habilitação e qualificação exigidas na licitação;

17.1.6 – A Secretaria, através de representante e a qualquer tempo, terá acesso à inspeção do produto a ser entregue pelo fabricante ou fornecedor, verificando as condições de atendimento à proposta;

17.1.7 - A Secretaria através de servidor responsável técnico está autorizada a receber os gêneros alimentícios e fiscalizar o padrão de qualidade e validade dos produtos fornecidos.

18 – DA ENTREGA DO OBJETO:

18.1. Os gêneros alimentícios PERECÍVEIS e NÃO PERECÍVEIS, deverão ser entregues nos locais abaixo discriminados, de forma parcelada e na quantidade solicitada pela Secretaria solicitante, iniciando-se na data de assinatura do contrato, da seguinte forma:

- *Gêneros Alimentícios Perecíveis: 02 (duas) vezes por semana;*
- *Gêneros Alimentícios Não Perecíveis: 01 (uma) vez por semana.*

Locais de Entrega dos Gêneros Alimentícios Perecíveis e Não Perecíveis:

01	CENTRO MUNICIPAL DE EDUCAÇÃO INFANTIL GIRASSOL	RUA COSTA E SILVA, S/N, BAIRRO COOPAR I
02	ESCOLA MUNICIPAL IDA KUMMER	RUA LUIZ CAOVILO, S/N, BAIRRO COOPAR I
03	ESCOLA DE EDUCAÇÃO ESPECIAL COMEÇO DE VIDA	RUA GETULIO VARGAS, Nº 284, CENTRO

18.2. Não será aceito na entrega, produtos com descrição diferente daquela constante do Edital e da proposta vencedora.

19 – DO PAGAMENTO:

19.1. A Prefeitura Municipal de Renascença se compromete a efetuar o pagamento, na tesouraria municipal ou através depósito bancário, até o 20º (vigésimo) dia do mês subsequente aos serviços prestados, mediante recebimento da nota fiscal.

19.1.1 – A Nota Fiscal quando deverá obrigatoriamente ser emitida em nome do:

PREFEITURA MUNICIPAL DE RENASCENÇA
CNPJ nº 76.205.681/0001-96
Rua Getulio Vargas, nº 901
Renascença – PR
CEP: 85.610-000

19.2. Após emissão da Nota Fiscal eletrônica a empresa devesse passar cópia do mesmo na data de emissão no seguinte endereço eletrônico almoxarifado@renascenca.pr.gov.br.

19.3. A fatura deverá ser apresentada devidamente identificada o número da licitação e do Contrato de Fornecimento.

19.4. A nota fiscal deverá estar acompanhada das certidões negativas do INSS e do FGTS, devidamente válidas, para que seja efetuado o pagamento, sendo que é de responsabilidade do fornecedor, manter durante toda a execução do Contrato, em compatibilidade com as obrigações por ele assumidas, todas as condições exigidas na licitação (regularidade fiscal).

20 – DO REAJUSTAMENTO:

20.1. Os preços oferecidos serão irrealizáveis;

21 – DAS DEMAIS CONDIÇÕES CONTRATUAIS:

21.1 – Anexo II deste Edital.

22 – DAS DISPOSIÇÕES FINAIS:

22.1. A presente licitação não importa necessariamente em contratação, podendo o Município de Renascença revogá-la, no todo ou em parte, por razões de interesse público, derivadas de fato superveniente comprovado ou anulá-la por ilegalidade, de ofício ou por provocação mediante ato escrito e fundamentado disponibilizado no sistema para conhecimento dos participantes da licitação. O Município de Renascença poderá, ainda, prorrogar, a qualquer tempo, os prazos para recebimento das propostas ou para sua abertura;

22.2. O proponente é responsável pela fidelidade e legitimidade das informações prestadas e dos documentos apresentados em qualquer fase da licitação. A falsidade de qualquer documento apresentado ou a inverdade das informações nele contidas implicará a imediata desclassificação do proponente que o tiver apresentado, ou, caso tenha sido o vencedor, a rescisão do contrato ou do pedido de compra, sem prejuízo das demais sanções cabíveis;

22.3. É facultado a Pregoeira, ou à autoridade a ela superior, em qualquer fase da licitação, promover diligências com vistas a esclarecer ou a complementar a instrução do processo;

22.4. Os proponentes intimados para prestar quaisquer esclarecimentos adicionais deverão fazê-lo no prazo determinado pela Pregoeira, sob pena de desclassificação/inabilitação;

22.5. O desatendimento de exigências formais não essenciais não importará no afastamento do proponente, desde que seja possível a aferição da sua qualificação e a exata compreensão da sua proposta;

22.6. As normas que disciplinam este Pregão serão sempre interpretadas em favor da ampliação da disputa entre os proponentes, desde que não comprometam o interesse da Administração, a finalidade e a segurança da contratação;

22.7. As decisões referentes a este processo licitatório poderão ser comunicadas aos proponentes por qualquer meio de comunicação que comprove o recebimento ou, ainda, mediante publicação no site: www.renascenca.pr.gov.br;

22.8. A participação do proponente nesta licitação implica em aceitação de todos os termos deste Edital;

22.9. Os casos não previstos neste Edital serão decididos pela Pregoeira.

22.10. O foro designado para julgamento de quaisquer questões judiciais resultantes deste Edital será o de Marmeleiro – PR.

22.11. A Pregoeira e sua Equipe de Apoio atenderá aos interessados no horário de 08:00 às 11:30 e 13:30 às 17:30, de segunda a sexta-feira, exceto feriados, no Departamento de Compras e Licitações para melhores esclarecimentos.

22.12. A documentação apresentada para fins de habilitação da Empresa vencedora, fará parte dos autos da licitação e não será devolvida ao proponente;

22.13. Não havendo expediente ou ocorrendo qualquer fato superveniente que impeça a realização do certame na data marcada, a sessão será automaticamente transferida para o primeiro dia útil subsequente, no mesmo horário e local anteriormente estabelecidos, desde que não haja comunicação da Pregoeira em contrário.

Os casos omissos, deste Edital, serão resolvidos pela Pregoeira, nos termos da legislação pertinente.

Renascença, 08 de agosto de 2014.

LUCIANA ALMERI MORCELLI LOCHS
Pregoeira

EQUIPE DE APOIO:
LURDES DALL'AGNOL
MARIA NOEMI LORO
RAFAELI RACHURAT

ANEXO I – TERMO DE REFERÊNCIA**TERMO DE REFERÊNCIA**

A presente licitação tem como objeto a Contratação de empresa para fornecimento de gêneros alimentícios perecíveis e não perecíveis, para manutenção da merenda escolar e do Centro de Educação Infantil do Município, sendo:

ITEM	QTDE	UND	DESCRIÇÃO	VLR UNIT.	VLR TOTAL
01	1300	KG	ABACAXI: FORMATO CÔNICO, COROA LONGA E COM ESPINHOS. UNIDADES MÉDIAS (DE 1,2 A 1,5 KG). GRAU DE MATURAÇÃO ADEQUADO PARA O CONSUMO IMEDIATO. AUSÊNCIA DE FRUTOS COM PODRIDÃO E AMASSADOS. FRESCOS E EM ADEQUADO PADRÃO DE QUALIDADE.	5,99	7.787,00
02	400	KG	ABOBRINHA VERDE: COM CASCA FISA E BRILHANTE, FIRME, NÃO PODE MURCHA, NEM MELANDO.	5,99	2.396,00
03	100	UND	ACHOCOLATADO EM PÓ: INSTANTÂNEO, SOLÚVEL, ENRIQUECIDO COM FERRO, EMBALAGENS ÍNTEGRAS DE POLIETILENO. EMB. 1KG. VALIDADE: MÍNIMO DE 2 MESES APÓS O ATO DA ENTREGA.	7,99	799,00
04	40	UND	AÇÚCAR CRISTAL: UMIDADE MÁXIMA DE 0,07%. COMPOSIÇÃO: SACAROSE E SAIS MINERAIS. EMBALAGENS ÍNTEGRAS DE POLIETILENO BRANCO OU TRANSPARENTE. EMB. 5 KG. VALIDADE: MÍNIMO DE 06 MESES APÓS O ATO DA ENTREGA.	8,99	359,60
05	100	UND	AGNOLINE CONGELADO DE FRANGO. EMBALAGEM DE 500 GRAMAS.	14,99	1.499,00
06	500	UND	ALFACE: GRUPO: CRESPA, SUBGRUPO: VERDE. DEVE ESTAR FISIOLÓGICAMENTE DESENVOLVIDO, BEM FORMADO, FOLHAS LIMPAS, COM COLORAÇÃO PRÓPRIA, LIVRE DE DANOS MECÂNICOS, FISIOLÓGICOS, PRAGAS E DOENÇAS E ESTAR EM PERFEITAS CONDIÇÕES DE CONSERVAÇÃO E MATURAÇÃO. UNIDADES DE 400 GRAMAS. ENTREGAR EM CAIXAS PLÁSTICAS DEVIDAMENTE HIGIENIZADAS, EM EMBALAGENS PLÁSTICAS INDIVIDUAIS.	1,99	995,00
07	30	KG	ALHO: “IN NATURA” EM PERFEITAS CONDIÇÕES DE CONSERVAÇÃO, LIVRE DE	17,99	539,70

			MOFOS E UMIDADE, COM ODOR CARACTERÍSTICO. EM KG.		
08	80	UND	ALIMENTO VITAMINADO SACHÊ 240G. INGREDIENTES: FARINHA DE TRIGO ENRIQUECIDA COM FERRO E ÁCIDO FÓLICO, FARINHA DE TRIGO INTEGRAL, AÇÚCAR, CEVADA, SAIS MINERAIS, AVEIA, SAL, E VITAMINAS. CONTÉM TRAÇOS DE LEITE E SOJA. CONTÉM GLÚTEN.	5,99	479,20
09	30	UND	AMIDO DE MILHO. 500 GRAMAS.	3,99	119,70
10	300	UND	ARROZ PARBOLIZADO: TIPO 1, LONGO FINO. EMBALAGEM ÍNTEGRA, DE POLIETILENO TRANSPARENTES, EMB. 5 KG.	10,99	3.297,00
11	100	UND	ARROZ POLIDO: TIPO 1. EMBALAGEM ÍNTEGRA, DE POLIETILENO TRANSPARENTES. EMB. 5 KG.	10,99	1.099,00
12	40	UND	AVEIA: EM FLOCOS FINOS. EMBALAGEM PLÁSTICA DE 500 GRAMAS.	5,99	239,60
13	3500	KG	BANANA: TIPO CATURRA, DE PRIMEIRA QUALIDADE. LIMPAS, ÍNTEGRAS COM COLORAÇÃO PRÓPRIA, LIVRES DE DANOS MECÂNICOS E FISIOLÓGICOS, PRAGAS E DOENÇAS E ESTAREM EM PERFEITAS CONDIÇÕES DE CONSERVAÇÃO E MATURAÇÃO. PESANDO ENTRE 100 E 150 GRAMAS A UNIDADE.	2,49	8.715,00
14	1100	KG	BATATA INGLESA: LAVADA, DE PRIMEIRA QUALIDADE. COLORAÇÃO PRÓPRIA, LIVRES DE DANOS MECÂNICOS, FISIOLÓGICOS, PRAGAS E DOENÇAS E ESTAREM EM PERFEITAS CONDIÇÕES DE CONSERVAÇÃO E MATURAÇÃO. PESANDO ENTRE 100 E 300 GRAMAS A UNIDADE.	2,99	3.289,00
15	1200	UND	BEBIDA LÁCTEA SABOR MORANGO: CONSISTÊNCIA LÍQUIDA E ODOR CARACTERÍSTICO. COM CERTIFICADO DE INSPEÇÃO. EMBALAGEM PLÁSTICA DE 1 KG, COM DATA DE FABRICAÇÃO DE NO MÁXIMO 30 DIAS ANTERIORES AO ATO DA ENTREGA.	2,99	3.588,00
16	1200	UND	BEBIDA LÁCTEA SABOR CÔCO: CONSISTÊNCIA LÍQUIDA E ODOR CARACTERÍSTICO. COM CERTIFICADO DE INSPEÇÃO. EMBALAGEM PLÁSTICA DE 1 KG, COM DATA DE FABRICAÇÃO DE NO MÁXIMO 30 DIAS ANTERIORES AO ATO DA ENTREGA.	2,99	3.588,00
17	250	KG	BETERRABA: SEM FOLHAS, DE PRIMEIRA QUALIDADE. LIMPAS, COM COLORAÇÃO PRÓPRIA, LIVRE DE DANOS MECÂNICOS, FISIOLÓGICOS, PRAGAS E DOENÇAS E	3,99	997,50

			ESTAREM EM PERFEITAS CONDIÇÕES DE CONSERVAÇÃO E MATURAÇÃO. TAMANHO MÉDIO, PESANDO ENTRE 200 E 300 GRAMAS A UNIDADE.		
18	200	UND	BISCOITO DOCE TIPO MARIA: A BASE DE: FARINHA DE TRIGO/ AÇÚCAR/ GORDURA VEGETAL HIDROGENADA/ AMIDO DE MILHO/ AÇÚCAR INVERTIDO/ SORO DE LEITE/ SAL /FERMENTO QUÍMICO. EMBALAGEM DE 740RAMAS. VALIDADE: MÍNIMO DE 3 MESES APÓS O ATO DA ENTREGA.	6,99	1.398,00
19	200	UND	BISCOITO SALGADO: TIPO CREAM CRACKER, A BASE DE: FARINHA DE TRIGO / GORDURA VEGETAL HIDROGENADA / AÇÚCAR / AMIDO DE MILHO / SAL REFINADO / FERMENTO / LEITE OU SORO. EMBALAGEM DE 740 GRAMAS. VALIDADE: MÍNIMO DE 3 MESES APÓS O ATO DA ENTREGA	6,99	1.398,00
20	200	UND	BISCOITO DOCE: TIPO SORTIDOS, ISENTO DE GORDURAS TRANS. EMB. 1,5 KG. VALIDADE: MÍNIMO DE 3 MESES APÓS O ATO DA ENTREGA.	11,99	2.398,00
21	250	KG	BOLO SIMPLES SEM RECHEIO: DEVE SER PREPARADO COM MATÉRIAS-PRIMAS SÃS, LIMPAS, EM PERFEITO ESTADO DE CONSERVAÇÃO E DE ACORDO COM AS BOAS PRÁTICAS DE FABRICAÇÃO. NÃO É TOLERADO O EMPREGO DE CORANTES NA SUA CONFECÇÃO. DEVE SE APRESENTAR SEM INDÍCIOS DE FERMENTAÇÃO, AUSENTE DE SUJIDADES, PARASITAS, LARVAS E QUALQUER OUTRO ORGANISMO, MICROORGANISMO E SUBSTÂNCIA QUE VENHA A COMPROMETER O ARMAZENAMENTO E A SAÚDE HUMANA. O SEU ASPECTO DEVERÁ SER DE MASSA COZIDA OU ASSADA, SEM SINAIS DE QUEIMADURAS, COM COR, CHEIRO E SABOR PRÓPRIOS. NÃO DEVERÁ POSSUIR RECHEIO NEM COBERTURA QUE LEVE LEITE, CREME DE LEITE, NATA, CHANTILLY, LEITE CONDENSADO E OVOS CRUS EM SUA COMPOSIÇÃO. DEVE ESTAR ACONDICIONADO EM EMBALAGEM PLÁSTICA, DESCARTÁVEL E RESISTENTE, ATÓXICA, BEM FECHADA OU EM BANDEJA DE ISOPOR COBERTO COM FILME PLÁSTICO. ROTULAGEM: NO RÓTULO IMPRESSO DEVE CONSTAR NO MÍNIMO: A DENOMINAÇÃO DO PRODUTO, A DATA DE FABRICAÇÃO, DATA DE VALIDADE, LISTA DE INGREDIENTES, PROCEDÊNCIA E INFORMAÇÃO	20,99	5.247,50

			NUTRICIONAL.		
22	600	UN	BROA DE MILHO ASSADA. EMBALAGEM: SACO PLÁSTICO, ATÓXICO, RESISTENTE, CONTENDO RÓTULO COM TODAS AS INFORMAÇÕES OBRIGATÓRIAS. VALIDADE DE NO MÍNIMO 7 DIAS A PARTIR DA DATA DE ENTREGA. 500 GRS CADA	4,25	2.995,00
23	500	UND	BRÓCOLIS – VERDE, NOVO, CABEÇA BEM FECHADA, DE 1ª QUALIDADE, NÃO PODE ESTAR AMARELADO. UNIDADE DE 400 GRAMAS.	5,99	2.995,00
24	200	UND	CANJICA: INGREDIENTES: CANJICA DE MILHO BRANCO. EMBALAGEM DE 500 GR. NÃO CONTÉM GLÚTEN.	3,49	698,00
25	100	KG	CANJQUINHA (QUIRERA): SUBPRODUTO DO GRÃO DE MILHO DE COR AMARELA, FINA, LIVRE DE UMIDADE E FRAGMENTOS ESTRANHOS.	2,99	299,00
26	500	KG	CARNE BOVINA: SEM OSSO, SEM SEBO, SEM GORDURA, SEM CARTILAGENS, NERVOS, TENDÕES, EM PEDAÇOS DE 1 KG. COR VERMELHO-CEREJA, ELÁSTICA, FIRME E COM ODOR CARACTERÍSTICO. DEVE TER CERTIFICADO DE INSPEÇÃO. EMBALAGEM PLÁSTICA TRANSPARENTE.	18,99	9.495,00
27	1300	KG	CARNE BOVINA MOÍDA: SEM OSSO, LIMPA. DEVE TER CERTIFICADO DE INSPEÇÃO. EMBALAGEM PLÁSTICA TRANSPARENTE, 1 KG EM CADA EMBALAGEM.	15,99	20.787,00
28	1200	KG	CARNE DE FRANGO: INTEIRO, CONGELADO. DEVE TER CERTIFICADO DE INSPEÇÃO. NÃO DEVE CONTER ADIÇÃO DE ÁGUA PARA CONGELAMENTO. EMBALAGEM PLÁSTICA.	5,99	7.188,00
29	500	KG	CARNE SUÍNA: ROSADA. LOMBO, COSTELINHA E PALETA. ENTREGAR PEÇAS DE 2 A 3 KG, EM EMBALAGENS PLÁSTICAS PARA FREEZER.	10,99	5.495,00
30	300	KG	CEBOLA DE CABEÇA: DE PRIMEIRA QUALIDADE. NACIONAL OU IMPORTADA. LIMPAS, COM COLORAÇÃO PRÓPRIA, LIVRES DE DANOS MECÂNICOS, FISIOLÓGICOS, PRAGAS E DOENÇAS E ESTAREM EM PERFEITAS CONDIÇÕES DE CONSERVAÇÃO E MATURAÇÃO. TAMANHO MÉDIO, PESANDO ENTRE 100 A 200 GRAMAS A UNIDADE.	3,99	1.197,00
31	300	KG	CENOURA: NÃO LENHOSAS, LIMPAS, COM COLORAÇÃO UNIFORME E CARACTERÍSTICA, LIVRES DE DANOS MECÂNICOS, FISIOLÓGICOS, PRAGAS E DOENÇAS E ESTAREM EM PERFEITAS CONDIÇÕES DE CONSERVAÇÃO E	3,49	1.047,00

			MATURAÇÃO. TAMANHO MÉDIO, PESANDO ENTRE 70 A 140 GRAMAS A UNIDADE.		
32	200	UND	CEREAL MATINAL: FLOCOS DE MILHO COM AÇÚCAR ACRESCIDO DE VITAMINAS E MINERAIS, DE PROCEDÊNCIA NACIONAL. ISENTO DE MOFO, SUBSTÂNCIAS NOCIVAS, ODORES OU SABOR DIFERENTES DA SUA COMPOSIÇÃO NORMAL. EMBALADO EM PLÁSTICO ATÓXICO, DE 1 KG, TRANSPARENTE INCOLOR, CONTENDO DECLARAÇÃO DA MARCA, NOME E ENDEREÇO DO FABRICANTE, LOTE E PRAZO DE VALIDADE.	20,99	4.198,00
33	80	UND	COLORAU: ASPECTO DE PÓ FINO, COR ALARANJADA, ODOR E SABOR PRÓPRIOS, CONTENDO OS SEGUINTE INGREDIENTES: FUBÁ, URUCUM, ÓLEO DE SOJA E SAL. EMBALAGEM DE POLIETILENO DE 500GR. VALIDADE: MÍNIMO DE 3 MESES APÓS O ATO DA ENTREGA.	2,99	239,20
34	500	UND	COUVE-FLOR – DE 1ª QUALIDADE, SÓ A INFLORESCÊNCIA, CABEÇA GRANDE, NÃO PODE APRESENTAR MANCHAS PRETAS E IMPERFEIÇÕES. UNIDADES DE 400 GRAMAS.	5,99	2.995,00
35	500	UND	COUVE-MANTEIGA: DE BOA QUALIDADE, LIMPAS. MAÇO DE 400 GRAMAS.	2,49	1.245,00
36	400	UND	CUCA: CUCA TIPO CASEIRA: DOCE, SEM RECHEIO, COM COBERTURA DE FAROFA DOCE. FEITA NO MÁXIMO NO DIA ANTERIOR A ENTREGA. ENTREGAR EM UNIDADES DE 500 GRAMAS, EMBALADAS INDIVIDUALMENTE EM EMBALAGEM PLÁSTICA ATÓXICA, COM IDENTIFICAÇÃO DO PRODUTO, RÓTULO COM INGREDIENTES, VALOR NUTRICIONAL, PESO, FABRICANTE, DATA DE FABRICAÇÃO E VALIDADE.	5,49	2.196,00
37	100	UND	DOCE DE FRUTAS: ISENTO DE SÓDIO. SABOR: UVA. EMBALAGEM DE POLIPROPILENO, INTACTA E BEM TAMPADA DE 900 GRAMAS. VALIDADE: MÍNIMO DE 3 MESES APÓS O ATO DA ENTREGA.	6,99	699,00
38	100	UND	DOCE DE LEITE CREMOSO: PRODUTO RESULTANTE DA COCÇÃO DE LEITE COM AÇÚCAR ATÉ CONCENTRAÇÃO CONVENIENTE E PARCIAL CAMELIZAÇÃO. NÃO PODE CONTER SUBSTÂNCIAS ESTRANHAS À SUA COMPOSIÇÃO NORMAL, ALÉM DAS PERMITIDAS PELA ANVISA. É TOLERADO O EMPREGO DE AMIDO NA DOSAGEM MÁXIMA	7,99	799,00

			DE 2%. É TOLERADA A ADIÇÃO DE AROMATIZANTES NATURAIS. É PROIBIDO ADICIONAR AO DOCE DE LEITE GORDURAS ESTRANHAS, GELEIFICANTES OU OUTRAS SUBSTÂNCIAS, EMBORA INÓCUAS EXCETO O BICARBONATO DE SÓDIO EM QUANTIDADE ESTRITAMENTE NECESSÁRIA PARA A REDUÇÃO PARCIAL DA ACIDEZ DO LEITE. DE ASPECTO PRÓPRIO, COR AMARELADA OU AMARELO-PARDACENTA, CHEIRO PRÓPRIO E SABOR DOCE. NO RÓTULO DEVE CONSTAR A DENOMINAÇÃO "DOCE DE LEITE". EMBALAGEM DE 900 GRAMAS. VALIDADE: MÍNIMO DE 3 MESES APÓS O ATO DA ENTREGA.		
39	200	UND	ERVILHA: CONGELADA SEM ÁGUA. EMBALAGEM PLÁSTICA DE 2 KG. ISENTA DE SÓDIO.	15,99	3.198,00
40	60	UND	FARINHA DE MANDIOCA TORRADA: SECA. NÃO DEVE APRESENTAR MISTURAS, RESÍDUOS, IMPUREZAS, ODOR FORTE E INTENSO NÃO CARACTERÍSTICO E COLORAÇÃO ANORMAL. EMB. DE POLIETILENO OU PAPEL DE 1 KG. VALIDADE: MÍNIMO DE 3 MESES APÓS O ATO DA ENTREGA.	4,99	299,40
41	100	UND	FARINHA LÁCTEA VITAMINADA, EMBALAGEM POTE DE POLIETILENO OU LATA DE ALUMÍNIO COM 400G.	11,99	1.199,00
42	500	KG	FEIJÃO PRETO: TIPO 1, SECO. ISENTO DE MATÉRIAS ESTRANHAS, IMPUREZAS, INSETOS VIVOS OU MORTOS. EMBALAGEM DE POLIETILENO TRANSPARENTE DE 1 KG. VALIDADE: MÍNIMO DE 5 MESES APÓS O ATO DA ENTREGA.	4,49	2.245,00
43	50	UND	FÓRMULA INFANTIL À BASE DE PROTEÍNA ISOLADA DE SOJA COM FERRO. ISENTA DE LACTOSE, SACAROSE E GLÚTEN. COM ADIÇÃO DE VITAMINAS E MINERAIS. PARA CRIANÇAS A PARTIR DE 6 MESES. LATA DE 400 GRAMAS. VALIDADE MÍNIMA DE 6 MESES.	30,53	1.526,50
44	50	UND	FÓRMULA INFANTIL DE SEGUIMENTO. PARA CRIANÇAS DE 6 A 12 MESES. LATA DE 400 GRAMAS. CARBOIDRATOS: 100% LACTOSE. COM ADIÇÃO DE VITAMINAS E MINERAIS. COM PREBIÓTICOS. SEM GLÚTEN. VALIDADE MÍNIMA DE 6 MESES A PARTIR DA DATA DE ENTREGA.	24,52	1.226,00
45	50	UND	FÓRMULA INFANTIL DE SEGUIMENTO. PARA CRIANÇAS DE 6 A 12 MESES. SABOR: NATURAL.	19,10	955,00

			COM PREDOMINÂNCIA PROTÉICA DE CASEÍNA; ACRESCIDA DE ÓLEOS VEGETAIS, MALTODEXTRINA E ENRIQUECIDA COM VITAMINAS, MINERAIS, FERRO E OUTROS OLIGOELEMENTOS. NÃO CONTÉM GLÚTEN. LATA DE 400 GRAMAS. VALIDADE MÍNIMA DE 6 MESES A PARTIR DA DATA DE ENTREGA.		
46	10	UND	FÓRMULA INFANTIL ESPECIAL, SEM LACTOSE, À BASE DE LEITE DE VACA, ÓLEOS VEGETAIS E MALTODEXTRINA (ÚNICA FONTE DE CARBOIDRATOS); ENRIQUECIDA COM VITAMINAS, NUCLEOTÍDEOS, MINERAIS, FERRO E OUTROS OLIGOELEMENTOS. LATA DE 400 GRAMAS. VALIDADE MÍNIMA DE 6 MESES A PARTIR DA DATA DE ENTREGA.	40,77	407,70
47	400	KG	FUBÁ: DE COR AMARELA, ISENTA DE MOFO OU BOLORES, ODORES ESTRANHOS E SUBSTÂNCIAS NOCIVAS, ENRIQUECIDO COM FERRO E ÁCIDO FÓLICO. INGREDIENTES: FUBÁ AMARELO, FERRO E ÁCIDO FÓLICO. EMBALAGENS DE POLIETILENO TRANSPARENTE DE 1 KG. VALIDADE: MÍNIMO DE 6 MESES APÓS O ATO DA ENTREGA.	1,79	716,00
48	200	UND	GRÃO DE BICO. LIMPOS E SEM UMIDADE. EMBALAGEM PLÁSTICA DE 500 GRAMAS.	5,99	1.198,00
49	1500	KG	LARANJA: MADURA, LIMPA, DE PRIMEIRA QUALIDADE, COM COLORAÇÃO PRÓPRIA, LIVRE DE DANOS MECÂNICOS, FISIOLÓGICOS, PRAGAS E DOENÇAS E EM PERFEITAS CONDIÇÕES DE CONSERVAÇÃO E MATURAÇÃO, COM TODAS AS PARTES COMESTÍVEIS APROVEITÁVEIS. TAMANHO MÉDIO.	2,99	4.485,00
50	60	UND	LEITE A BASE DE SOJA SABOR ORIGINAL. EMBALAGEM LONGA VIDA COM 1000ML - 0% LACTOSE E 0% COLESTEROL E FONTE DE PROTEÍNAS, CÁLCIO, ZINCO E VITAMINAS A, B2, B6, B12, C, D, E E ÁCIDO FÓLICO. VALIDADE MÍNIMA DE 6 MESES A PARTIR DA DATA DE ENTREGA.	4,49	269,40
51	5000	UND	LEITE ULTRAPASTEURIZADO (UHT), INTEGRAL OU PADRONIZADO, COM TEOR MÍNIMO DE 3,0% (TRÊS POR CENTO) DE GORDURA. CAIXA LONGA VIDA COM 1000ML, ROTULADO CONFORME LEGISLAÇÃO VIGENTE E ATENDENDO AS NORMAS DA RDC Nº 12, DE 01/01/01 DA ANVISA/MS. DATA DE FABRICAÇÃO MÁXIMA DE 30 DIAS.	2,99	14.950,00

52	200	UND	LEITE ULTRAPASTEURIZADO (UHT), INTEGRAL COM 90% MENOS LACTOSE. FORTIFICADO COM FERRO E VITAMINAS C, A E D. CAIXA LONGA VIDA COM 1000ML, ROTULADO CONFORME LEGISLAÇÃO VIGENTE. DATA DE FABRICAÇÃO MÁXIMA DE 30 DIAS.	5,99	1.198,00
53	200	UND	LENTILHA. TIPO 01, GRÃOS INTEIROS. EMBALAGEM PLÁSTICA DE 500 GRAMAS. VALIDADE DE 12 MESES.	4,99	998,00
54	2000	KG	MAÇÃ GALA: DE PRIMEIRA QUALIDADE. LIMPAS, COM COLORAÇÃO PRÓPRIA, LIVRES DE DANOS MECÂNICOS, FISIOLÓGICOS, PRAGAS E DOENÇA E ESTAREM EM PERFEITAS CONDIÇÕES DE CONSERVAÇÃO E MATURAÇÃO. TAMANHO MÉDIO.	5,49	10.980,00
55	100	UND	MACARRÃO TIPO PENA: ENRIQUECIDO COM FERRO E ÁCIDO FÓLICO, ISENTO DE GORDURAS TRANS E SÓDIO. EMBALAGEM PLÁSTICA DE 3 KG.	14,99	1.499,00
56	200	UND	MACARRÃO TIPO ANIMAIS/CARAMUJINHO: ENRIQUECIDO COM FERRO E ÁCIDO FÓLICO. EMBALAGEM PLÁSTICA DE 500 GRAMAS. VALIDADE: MÍNIMO DE 3 MESES APÓS O ATO DA ENTREGA.	2,99	598,00
57	1200	KG	MAMÃO FORMOSA: LIMPOS, COM COLORAÇÃO PRÓPRIA, LIVRES DE DANOS MECÂNICOS, FISIOLÓGICOS, PRAGAS E DOENÇAS E ESTAREM EM PERFEITAS CONDIÇÕES DE CONSERVAÇÃO E MATURAÇÃO. TAMANHO MÉDIO, PESANDO ENTRE 1000 E 1500 G A UNIDADE.	4,49	5.388,00
58	500	KG	MANDIOCA CONGELADA DESCASCADA: BEM DESENVOLVIDA, FIRME, LIMPA, COM COLORAÇÃO E TAMANHOS UNIFORMES. LIVRE DE TERRA, PARASITAS, LARVAS E DANOS FÍSICOS E/OU MECÂNICOS. SEM BROTOS, RACHADURAS, MANCHAS. EMBALADAS EM SACOS PLÁSTICOS TRANSPARENTES E ATÓXICOS.	3,99	1.995,00
59	100	UND	MARGARINA: ISENTA DE GORDURA TRANS. EMBALAGEM PLÁSTICA DE 1KG. VALIDADE: MÍNIMO DE 4 MESES APÓS O ATO DA ENTREGA.	5,99	599,00
60	1000	KG	MELANCIA: DEVE TER CASCA FIRME, LUSTROSA E RESISTENTE, DE COR VERDE, RAJADA, SUCULENTA E DOCE, SEM IMPERFEIÇÕES E RACHADURAS.	1,99	1.990,00
61	1000	KG	MELÃO: AMARELO, A CASCA DEVE SER FIRME, SEM RACHADURAS E DE COR VIBRANTE, DOCE,	3,49	3.490,00

			SUCULENTO, DE 1ª QUALIDADE.		
62	200	UND	MILHO-VERDE: CONGELADO SEM ÁGUA. EMBALAGEM PLÁSTICA DE 2 KG. ISENTO DE SÓDIO.	15,99	3.198,00
63	350	UND	ÓLEO DE SOJA: REFINADO, 100% NATURAL. NÃO DEVE APRESENTAR MISTURA DE OUTROS ÓLEOS E CHEIRO FORTE. EMBALAGEM: GARRAFA "PET" C/ 900 ML. VALIDADE: MÍNIMO DE 4 MESES APÓS O ATO DA ENTREGA.	3,29	1.151,50
64	1500	DZ	OVO DE GALINHA: CLASSE A, TAMANHO GRANDE: DE 50 A 55 GRAMAS A UNIDADE. VALIDADE: MÍNIMO DE 20 DIAS APÓS O ATO DA ENTREGA. EMBALAGEM DE 1 DÚZIA.	3,99	5.985,00
65	1000	UND	PÃO CASEIRO FATIADO, UNIDADE DE 500G, FRESCO, MACIO, SEM PRESENÇA DE SUJIDADES, FEITO NO MÁXIMO NO DIA ANTERIOR A ENTREGA. NÃO DEVE SER EMBALADO QUENTE. EMBALAGEM PLÁSTICA ATÓXICA, COM IDENTIFICAÇÃO DO PRODUTO, RÓTULO COM INGREDIENTES, VALOR NUTRICIONAL, PESO, FABRICANTE, DATA DE FABRICAÇÃO E VALIDADE.	4,99	4.990,00
66	200	UND	PÃO DE MEL: INGREDIENTES: FARINHA DE TRIGO ENRIQUECIDA COM FERRO E ÁCIDO FÓLICO, AÇÚCAR INVERTIDO, GORDURA VEGETAL, AMIDO, MEL, FERMENTOS QUÍMICOS BICARBONATO DE SÓDIO, BICARBONATO DE AMÔNIO E PIROFOSFATO ÁCIDO DE SÓDIO, ESTABILIZANTE LECITINA DE SOJA, ACIDULANTE ÁCIDO CÍTRICO E AROMATIZANTE. EMBALAGEM PLÁSTICA DE 500 GRAMAS.	5,99	1.198,00
67	3000	UND	POLPA DE FRUTA CONGELADA: 100 % NATURAL, SEM CONSERVANTE, DE BOA QUALIDADE. UNIDADES DE 100 GR, NOS SABORES ABACAXI, MORANGO, UVA, LARANJA, MANGA, LIMÃO, MELANCIA, MELÃO. DEVE SER ENTREGUE CONGELADA, INDICANDO O PRAZO DE VALIDADE, DE 1ª QUALIDADE.	15,00	45.000,00
68	50	UND	PRODUTO LÁCTEO A BASE DE SOJA. SABOR IOGURTE COM POLPA DE MORANGO, 100% VEGETAL, SEM LACTOSE, SEM COLESTEROL E SEM GLÚTEN. GARRAFA PLÁSTICA DE 900 GRAMAS. VALIDADE MÍNIMA DE 2 MESES A PARTIR DA DATA DE ENTREGA.	9,99	499,50
69	150	KG	QUEIJO FATIADO: TIPO MUSSARELA, DE LEITE DE VACA, EM EMBALAGENS PLÁSTICAS, DE	20,99	3.148,50

			PRIMEIRA QUALIDADE. FATIAS DE 20 GRAMAS CADA. COM CERTIFICADO DE INSPEÇÃO.		
70	300	KG	REPOLHO VERDE: TAMANHO MÉDIO, PESANDO ENTRE 1.200 A 2.200 GRAMAS A UNIDADE. DEVE APRESENTAR AS CARACTERÍSTICAS DO CULTIVAR BEM DEFINIDAS, ESTAR FISIOLÓGICAMENTE DESENVOLVIDO, BEM FORMADO, LIMPO, COM COLORAÇÃO PRÓPRIA, LIVRE DE DANOS MECÂNICOS, FISIOLÓGICOS, PRAGAS E DOENÇAS E ESTAR EM PERFEITAS CONDIÇÕES DE CONSERVAÇÃO E MATURAÇÃO.	2,99	897,00
71	200	UND	SAGU: INGREDIENTES: SAGU. EMBALAGEM DE 500 GRAMAS. NÃO CONTÉM GLÚTEN.	4,99	998,00
72	100	UND	SAL REFINADO IODADO: NÃO DEVE APRESENTAR SUJIDADE E MISTURAS INADEQUADAS. EMBALAGEM DE POLIETILENO TRANSPARENTE DE 1KG. VALIDADE: MÍNIMA DE 4 MESES APÓS O ATO DA ENTREGA.	1,69	169,00
73	600	UN	SUCO DE UVA TINTO INTEGRAL NATURAL: SEM ADIÇÃO DE AÇÚCAR, ÁGUA OU CORANTES. COLORAÇÃO VERMELHO-RUBI DE BOA INTENSIDADE. EMBALAGEM EM VIDRO DE 1,5 LITROS.	10,99	6.594,00
74	1000	KG	TOMATE: TIPO ESPECIAL, LONGO OU REDONDO DE PRIMEIRA QUALIDADE, MADURO. LIMPO, COM COLORAÇÃO PRÓPRIA, LIVRE DE DANOS MECÂNICOS, FISIOLÓGICOS, PRAGAS E DOENÇAS E ESTAR EM PERFEITAS CONDIÇÕES DE CONSERVAÇÃO E MATURAÇÃO, LIVRE DE UMIDADE EXTERNA ANORMAL. TAMANHO MÉDIO, PESANDO DE 100 A 200 GRAMAS A UNIDADE.	5,39	5.390,00
75	50	MÇ	TEMPERO VERDE MISTO: SALSA E CEBOLINHA, DE CARACTERÍSTICAS AROMÁTICAS, DEVEM APRESENTAR-SE VIÇOSAS, BRILHANTES, SEM EXCESSO DE UMIDADE, SEM SINAIS DE AMARELAMENTO, SEM TALOS AMOLECIDOS OU FOLHAS ESCURECIDAS E MURCHAS. MAÇOS DE 300 GRAMAS.	1,99	99,50
76	120	UND	VINAGRE: DE VINHO TINTO. INGREDIENTES: FERMENTADO ACÉTICO DE VINHO TINTO HIDRATADO E CONSERVANTE INS 224 - ACIDEZ 4,0%. NÃO CONTÉM GLÚTEN.	2,99	358,80

TOTAL ESTIMADO DA AQUISIÇÃO	R\$ 255.437,80
------------------------------------	-----------------------

2. DA AMOSTRA

2.1 - A Licitante deverá apresentar amostra dos produtos objeto dos itens abaixo relacionados até o dia **03 de setembro de 2014**, às 17:30 horas, no setor de licitações da Prefeitura Municipal de Renascença, na embalagem utilizada para comercialização;

2.1.1 - Cada amostra deverá ser entregue com a identificação da empresa proponente, do edital e do nº do item correspondente:

ITEM	DESCRIÇÃO
03	ACHOCOLATADO EM PÓ: INSTANTÂNEO, SOLÚVEL, ENRIQUECIDO COM FERRO, EMBALAGENS ÍNTEGRAS DE POLIETILENO. EMB. 1KG. VALIDADE: MÍNIMO DE 2 MESES APÓS O ATO DA ENTREGA.
09	AMIDO DE MILHO. 500 GRAMAS.
12	AVEIA: EM FLOCOS FINOS. EMBALAGEM PLÁSTICA DE 500 GRAMAS.
18	BISCOITO DOCE TIPO MARIA: A BASE DE: FARINHA DE TRIGO/ AÇÚCAR/ GORDURA VEGETAL HIDROGENADA/ AMIDO DE MILHO/ AÇÚCAR INVERTIDO/ SORO DE LEITE/ SAL /FERMENTO QUÍMICO. EMBALAGEM DE 740RAMAS. VALIDADE: MÍNIMO DE 3 MESES APÓS O ATO DA ENTREGA.
19	BISCOITO SALGADO: TIPO CREAM CRACKER, A BASE DE: FARINHA DE TRIGO / GORDURA VEGETAL HIDROGENADA / AÇÚCAR / AMIDO DE MILHO / SAL REFINADO / FERMENTO / LEITE OU SORO. EMBALAGEM DE 740 GRAMAS. VALIDADE: MÍNIMO DE 3 MESES APÓS O ATO DA ENTREGA
20	BISCOITO DOCE: TIPO SORTIDOS, ISENTO DE GORDURAS TRANS. EMB. 1,5 KG. VALIDADE: MÍNIMO DE 3 MESES APÓS O ATO DA ENTREGA.
24	CANJICA: INGREDIENTES: CANJICA DE MILHO BRANCO. EMBALAGEM DE 500 GR. NÃO CONTÉM GLÚTEN.
25	CANJIQUEIRA (QUIRERA): SUBPRODUTO DO GRÃO DE MILHO DE COR AMARELA, FINA, LIVRE DE UMIDADE E FRAGMENTOS ESTRANHOS.
40	FARINHA DE MANDIOCA TORRADA: SECA. NÃO DEVE APRESENTAR MISTURAS, RESÍDUOS, IMPUREZAS, ODORES FORTE E INTENSO NÃO CARACTERÍSTICO E COLORAÇÃO ANORMAL. EMB. DE POLIETILENO OU PAPEL DE 1 KG. VALIDADE: MÍNIMO DE 3 MESES APÓS O ATO DA ENTREGA.
47	FUBÁ: DE COR AMARELA, ISENTA DE MOFO OU BOLORES, ODORES ESTRANHOS E SUBSTÂNCIAS NOCIVAS, ENRIQUECIDO COM FERRO E ÁCIDO FÓLICO. INGREDIENTES: FUBÁ AMARELO, FERRO E ÁCIDO FÓLICO. EMBALAGENS DE POLIETILENO TRANSPARENTE DE 1 KG. VALIDADE: MÍNIMO DE 6 MESES APÓS O ATO DA ENTREGA.
48	GRÃO DE BICO. LIMPOS E SEM UMIDADE. EMBALAGEM PLÁSTICA DE 500 GRAMAS.
55	MACARRÃO TIPO PENA: ENRIQUECIDO COM FERRO E ÁCIDO FÓLICO, ISENTO DE GORDURAS TRANS E SÓDIO. EMBALAGEM PLÁSTICA DE 3 KG.
56	MACARRÃO TIPO ANIMAIS/CARAMUJINHO: ENRIQUECIDO COM FERRO E ÁCIDO FÓLICO. EMBALAGEM PLÁSTICA DE 500 GRAMAS. VALIDADE: MÍNIMO DE 3 MESES APÓS O ATO DA ENTREGA.
66	PÃO DE MEL: INGREDIENTES: FARINHA DE TRIGO ENRIQUECIDA COM FERRO E ÁCIDO FÓLICO, AÇÚCAR INVERTIDO, GORDURA VEGETAL, AMIDO, MEL,

	FERMENTOS QUÍMICOS BICARBONATO DE SÓDIO, BICARBONATO DE AMÔNIO E PIROFOSFATO ÁCIDO DE SÓDIO, ESTABILIZANTE LECITINA DE SOJA, ACIDULANTE ÁCIDO CÍTRICO E AROMATIZANTE. EMBALAGEM PLÁSTICA DE 500 GRAMAS.
71	SAGU: INGREDIENTES: SAGU. EMBALAGEM DE 500 GRAMAS. NÃO CONTÉM GLÚTEN.
73	SUCO DE UVA TINTO INTEGRAL NATURAL: SEM ADIÇÃO DE AÇÚCAR, ÁGUA OU CORANTES. COLORAÇÃO VERMELHO-RUBI DE BOA INTENSIDADE. EMBALAGEM EM VIDRO DE 1,5 LITROS.

2.2 - A não entrega das amostras dentro do prazo e da forma prevista neste edital, implicará na desclassificação da Licitante.

2.3 – As amostras dos produtos serão analisadas pela Comissão Permanente de Licitações.

ANEXO II - MINUTA DO TERMO DO CONTRATO

MINUTA DE CONTRATO DE COMPRA E VENDA

Nº ____/____.

(Pregão Presencial Nº 092/2014 - PMR)

Pelo presente instrumento de Contrato de Fornecimento, de um lado o **MUNICÍPIO DE RENASCENÇA**, Estado do Paraná, neste ato representado pelo Sr. IALIR JOÃO ZANELLA, portador do RG nº/PR e CPF sob nº, Prefeito em Exercício, de ora em diante denominado simplesmente de CONTRATANTE e de outro lado a empresa, CNPJ/MF nº, com sede à Rua....., Cidade de, Estado do, aqui denominada simplesmente de CONTRATADA estando as partes sujeitas às normas da Lei 8.666 de 21 de junho de 1993, e subseqüentes alterações, obedecidas as condições estabelecidas na licitação realizada na modalidade **PREGÃO PRESENCIAL Nº ____/2014**, mediante as seguintes cláusulas e condições:

CLÁUSULA PRIMEIRA - DO OBJETO

1.1 Tem por objeto o presente Instrumento, a **AQUISIÇÃO DE** _____.

1.2 Todos os itens deverão ser de boa qualidade e atender eficazmente às finalidades que deles naturalmente se esperam, conforme determina o Código de Defesa do Consumidor.

PARÁGRAFO ÚNICO - Integram e completam o presente termo contratual, para todos os fins de direito, obrigando às partes em todos os seus termos, as condições expressas no Edital de **PREGÃO PRESENCIAL Nº xx/2014**, juntamente com seus anexos e a proposta da **CONTRATADA**.

CLÁUSULA SEGUNDA - DO VALOR CONTRATUAL

2.1 Pelo fornecimento do objeto ora contratado, o **CONTRATANTE** pagará a **CONTRATADA** o valor total de R\$ _____ (_____), de acordo com a proposta abaixo descrita:

LOTE	QUANT	UNID	DESCRIÇÃO DO PRODUTO	VL UNIT	VL TOTAL
------	-------	------	----------------------	------------	-------------

--	--	--	--	--	--

2.2 Nos preços ofertados deverão estar incluídos todos os custos, despesas, impostos, embalagem, seguro de transporte, transporte (carga e descarga) até o destino, bem como, toda e qualquer taxa que vier a incidir sobre o objeto.

2.3 Os preços oferecidos serão irrealizáveis.

CLÁUSULA TERCEIRA - DAS CONDIÇÕES DE PAGAMENTO

3.1 A Prefeitura Municipal de Renascença se compromete a efetuar o pagamento, na tesouraria municipal ou através depósito bancário, até o 20º (vigésimo) dia do mês subsequente aos serviços prestados, mediante recebimento da nota fiscal.

3.2. Após emissão da Nota Fiscal eletrônica a empresa deverá passar cópia do mesmo na data de emissão no seguinte endereço eletrônico almoxarifado@renascenca.pr.gov.br.

3.3. A fatura deverá ser apresentada devidamente identificada o número da licitação e do Contrato de Fornecimento.

3.4. A nota fiscal deverá estar acompanhada das certidões negativas do INSS e do FGTS, devidamente válidas, para que seja efetuado o pagamento, sendo que é de responsabilidade do fornecedor, manter durante toda a execução do Contrato, em compatibilidade com as obrigações por ele assumidas, todas as condições exigidas na licitação (regularidade fiscal).

CLÁUSULA QUARTA - DOS RECURSOS FINANCEIROS

4.1 Conforme discriminado a seguir:

➤

CLÁUSULA QUINTA - DO PRAZO E CONDIÇÕES DE ENTREGA

5.1. Os gêneros alimentícios PERECÍVEIS e NÃO PERECÍVEIS, deverão ser entregues nos locais abaixo discriminados, de forma parcelada e na quantidade solicitada pela Secretaria solicitante, iniciando-se na data de assinatura do contrato, da seguinte forma:

- Gêneros Alimentícios Perecíveis: 02 (duas) vezes por semana;
- Gêneros Alimentícios Não Perecíveis: 01 (uma) vez por semana.

Locais de Entrega dos Gêneros Alimentícios Perecíveis e Não Perecíveis:

01	CENTRO MUNICIPAL DE EDUCAÇÃO INFANTIL GIRASSOL	RUA COSTA E SILVA, S/N, BAIRRO COOPAR I
02	ESCOLA MUNICIPAL IDA KUMMER	RUA LUIZ CAOVILLA, S/N, BAIRRO COOPAR I

03	ESCOLA DE EDUCAÇÃO ESPECIAL COMEÇO DE VIDA	RUA GETULIO VARGAS, Nº 284, CENTRO
----	---	------------------------------------

5.2. Não será aceito na entrega, produtos com descrição diferente daquela constante do Edital e da proposta vencedora.

5.3 – O prazo de vigência do Contrato a ser firmado com a proponente vencedora será de 06 (seis) meses contados da data da assinatura do instrumento contratual, podendo ser prorrogado de acordo com o Art. 57 da Lei 8666/93, caso necessário.

CLÁUSULA SEXTA – DAS OBRIGAÇÕES DA CONTRATANTE

6.1 – Compete à Contratante:

6.2 – Efetuar o pagamento nas condições e preços pactuados.

CLÁUSULA SÉTIMA – DAS OBRIGAÇÕES DA CONTRATADA

7.1 – Compete à Contratada:

7.1.1 – A Contratada se compromete a fornecer os objetos da presente licitação, observando as exigências da Secretaria, quanto à qualidade, embalagem e quantidades previstas no Anexo I deste edital;

7.1.2 – Os gêneros alimentícios perecíveis não perecíveis deverão ser entregues dentro do prazo estabelecido e nas quantidades solicitadas, sob pena de responsabilidade contratual, salvo caso fortuito ou motivo de força maior;

7.1.3 – Todo o transporte a ser executado em função da entrega ser parcelada é de total responsabilidade da contratada, correndo por sua conta e risco, inclusive fretes, embalagens, carga e descarga;

7.1.4 – A Contratada responsabilizará por todos os danos causados por seus empregados a Secretaria e/ou terceiros;

7.1.5 – A Contratada se obriga a manter, durante toda a execução do contrato, em todas as condições de habilitação e qualificação exigidas na licitação;

7.1.6 – A Secretaria, através de representante e a qualquer tempo, terá acesso à inspeção do produto a ser entregue pelo fabricante ou fornecedor, verificando as condições de atendimento à proposta;

7.1.7 - A Secretaria através de servidor responsável técnico está autorizada a receber os gêneros alimentícios e fiscalizar o padrão de qualidade e validade dos produtos fornecidos.

CLÁUSULA OITAVA - DAS SANÇÕES ADMINISTRATIVAS PARA O CASO DE INADIMPLENTO CONTRATUAL

8.1. A CONTRATADA sujeitar-se-á, em caso de inadimplemento de suas obrigações, definidas neste instrumento ou em outros que o complementem, as seguintes multas, sem prejuízo das sanções legais, Art. 86 a 88 da Lei 8.666/93 e responsabilidades civil e criminal:

9.1.1. Advertência;

9.1.2. Multa, nos seguintes termos:

- a) 0,33% (trinta e três centésimos por cento) por dia de atraso, na entrega do objeto licitado, calculado sobre o valor correspondente a parte inadimplida.
- b) Até 10% (dez por cento) sobre o valor do contrato, pelo descumprimento de qualquer cláusula do contrato, exceto prazo de entrega;
- c) Até 20% (vinte por cento) sobre o valor contratado, em caso de inexecução total da obrigação assumida, bem como na hipótese de rescisão do contrato prevista no inc. I do art. 79 da Lei Federal nº. 8.666/93;

8.3.1 Suspensão temporária do direito de licitar, de contratar com a Administração pelo prazo de até 02 (dois) anos;

8.3.2 Declaração de inidoneidade para licitar e contratar com a Administração Pública enquanto perdurarem os motivos determinantes da punição ou até que seja promovida a reabilitação perante a própria autoridade que aplicou a penalidade.

8.2. Nenhuma sanção será aplicada sem o devido processo administrativo, que prevê defesa prévia do interessado e recurso nos prazos definidos em lei, sendo-lhe franqueada vista ao processo.

8.3. A multa será descontada dos créditos constantes da fatura, ou outra forma de cobrança administrativa ou judicial.

CLÁUSULA NONA - DA RESCISÃO

9.1 O presente Contrato poderá ser rescindido caso ocorram quaisquer dos fatos elencados no art. 78 e seguintes da Lei nº 8.666/93.

9.2 A CONTRATADA reconhece os direitos do CONTRATANTE, em caso de rescisão administrativa prevista no art. 77 da Lei nº 8.666/93.

CLÁUSULA DÉCIMA - DA LEGISLAÇÃO APLICÁVEL

10.1 O presente instrumento contratual rege-se pelas disposições expressas na Lei n.º 8.666/93 de 21 de junho de 1993, e pelos preceitos de Direito Público, aplicando-se-lhe supletivamente os princípios da Teoria Geral dos Contratos e as disposições de Direito Privado.

CLÁUSULA DÉCIMA PRIMEIRA - DA TRANSMISSÃO DE DOCUMENTOS

11.1 A troca eventual de documentos e correspondências entre o **CONTRATANTE** e a **CONTRATADA**, será feita através de protocolo. Nenhuma outra forma será considerada como prova de entrega de documentos ou cartas.

CLÁUSULA DÉCIMA SEGUNDA – DOS CASOS OMISSOS

12.1 Os casos omissos serão resolvidos à luz da Lei nº 8.666/93, e dos princípios gerais de direito.

CLÁUSULA DÉCIMA TERCEIRA - DO FORO

13.1 Fica eleito o foro da Comarca de Marmeleiro, estado do Paraná para dirimir dúvidas ou questões oriundas do presente Contrato. E por estarem justas e contratadas, as partes assinam o presente instrumento contratual, por si e seus sucessores, em 03 (três) vias iguais e rubricadas para todos os fins de direito.

Renascença, ____ de _____ de 2014.

LESSIR CANAN BORTOLI
Prefeito Municipal

Contratada

Testemunhas:

ANEXO III – DOCUMENTOS NECESSÁRIOS PARA HABILITAÇÃO

1. A documentação referente à habilitação deverá conter o seguinte:

1.1. Para comprovação da habilitação jurídica:

1.1.1 – ato constitutivo, estatuto ou contrato social com a última alteração ou consolidado, em vigor, devidamente registrado, para as sociedades comerciais, e, no caso de sociedades por ações ou entidades (associações, ONG's, etc) acompanhado dos documentos comprobatórios de eleição de seus administradores, caso não seja entregue por ocasião de credenciamento;

1.1.2 – registro comercial ou requerimento de empresário, para empresa individual.

OBS.: Caso a empresa já tenha apresentado os documentos referidos acima em momento anterior, será dispensada nova apresentação na habilitação jurídica.

1.2. Para comprovação da regularidade fiscal:

A documentação relativa á Regularidade Fiscal consistirá, em:

1.2.1 - Prova de inscrição no Cadastro Nacional de Pessoas Jurídicas (CNPJ), expedido a menos de 60 (sessenta) dias da data da abertura da licitação;

1.2.2 - Prova de regularidade para com a Fazenda Municipal (Certidão Negativa de Tributos e Contribuições Municipais) do domicílio ou sede do proponente, ou outras equivalentes na forma da Lei;

1.2.3 - Prova de regularidade relativo a Seguridade Social (CND) do INSS, demonstrando situação regular no cumprimento dos encargos sociais instituídos por Lei, a ser emitida pela Previdência Social.

1.2.4 - Prova de regularidade relativa ao Fundo de Garantia por Tempo de Serviço – FGTS, em vigência, demonstrando situação regular no cumprimento dos encargos sociais instituídos por Lei, a ser emitida pela Caixa Econômica Federal – CEF.

1.2.5 - Certidão Conjunta de Regularidade a Fazenda Federal e Dívida Ativa da União, na forma da lei;

1.2.6 - Prova de Regularidade para com a Fazenda Estadual do domicílio ou sede do licitante, na forma da lei.

1.2.7 - **Certidão Negativa de Débitos Trabalhistas – CNDT**, expedida a menos de 180(cento e oitenta dias).

1.3. Declarações:

1.3.1 – Não foi declarada inidônea para licitar por nenhum órgão federal, estadual ou municipal, conforme Anexo V;

1.3.2 – Não há superveniência de fato impeditivo para a habilitação da proponente, sob as penas cabíveis, nos termos do Art. 32 da Lei nº 8.666/93, conforme modelo do Anexo VII;

1.3.3 – A empresa esta de situação regular perante o Ministério do Trabalho, no que se refere à observância do disposto no inciso XXXIII, do artigo 7º da Constituição Federal, formalizada nos termos do modelo VIII deste Edital, em cumprimento ao Decreto nº 42.911, de 06 de março de 1998.

1.4 – Disposições Gerais referentes aos documentos:

1.4.1 – Os **DOCUMENTOS DE HABILITAÇÃO** (envelope nº 02) poderão ser apresentados em original, ou por qualquer processo de cópia desde que autenticada por cartório competente, ou cópia simples que poderá ser autenticada pela Pregoeira ou pelos membros da Equipe de Apoio no decorrer da sessão **desde que o original esteja na posse do representante credenciado**, ou ainda por meio de publicação em órgão oficial expedidos via Internet.

1.4.2 – Será considerado prazo de validade de 60 (sessenta) dias, a partir da data de emissão para as certidões nas quais não constar a data de vencimento.

1.4.3 - Caso a proponente apresente certidões emitidas via Internet a aceitação das mesmas ficará condicionada a consulta pelo mesmo sistema.

1.4.4 – A falta de qualquer documento exigido no presente Edital, implicará na inabilitação do Licitante, não sendo concedido em nenhuma hipótese, prazo para apresentação de documento(s) faltante(s).

1.4.5 – A apresentação de documentos em desacordo com o exigido no presente edital, implicará na inabilitação do licitante.

1.4.6 – A Pregoeira reserva-se o direito de solicitar das licitantes, em qualquer tempo, no curso da licitação, quaisquer esclarecimentos sobre documentos já entregues, fixando-lhes prazo para atendimento.

1.4.7 – Os documentos de habilitação deverão estar em nome da licitante, com o número do CNPJ e respectivo endereço referindo-se ao local da sede da empresa licitante. Não se aceitará, portanto, que alguns documentos se refiram à matriz e outros à filial ou empresa da qual a licitante seja sucessora por qualquer processo de alteração societária.

ANEXO IV – MODELO DE CARTA DE CREDENCIAMENTO

PREGÃO PRESENCIAL Nº (XX/2014 - PMR)

(Nome da Empresa), neste ato representada por seu sócio-gerente/presidente/diretor credencia o Sr(a), conferindo-lhe todos os poderes gerais necessários à prática de quaisquer atos relacionados com o Pregão Presencial nº XX/2014 – PMR, especialmente os de rubricar toda a documentação e as propostas, emitir declarações, apresentar reclamações, impugnações ou recursos, desistir de prazos recursais, assinar atas e ofertar lances verbais de preço na sessão.

(Local e Data)

Assinatura do representante legal da licitante

Nome do representante legal da licitante

ANEXO V – DECLARAÇÃO

PREGÃO PRESENCIAL Nº (XX/2014 - PMR)

Declaramos para os devidos fins de direito, na qualidade de proponente do procedimento licitatório, Pregão Presencial nº 092/2014, instaurada por esta Prefeitura Municipal, que não fomos declarados inidôneos para licitar ou contratar com o Poder Público, em qualquer de suas esferas.

Por ser expressão da verdade, firmamos a presente.

_____, em _____ de _____ 2014.

Assinatura e identificação do representante
legal da empresa proponente

Nome da empresa proponente
Número do CNPJ
Endereço completo

ANEXO VI – DECLARAÇÃO DE CUMPRIMENTO DOS REQUISITOS DO EDITAL

PREGÃO PRESENCIAL Nº (XX/2014 - PMR)

(Nome da Empresa), CNPJ/MF Nº (000), sediada (Endereço Completo), declara, sob as penas da Lei, que cumpre plenamente os requisitos de habilitação.

(Local e Data)

(Nome e Número da Carteira de Identidade do Declarante)

OBS.: Esta declaração deverá ser emitida em papel timbrado da empresa proponente e carimbada com o número do CNPJ.

ANEXO VII – DECLARAÇÃO DE INEXISTÊNCIA DE FATOS IMPEDITIVOS

PREGÃO PRESENCIAL Nº (XX/2014 - PMR)

(Nome da Empresa), CNPJ/MF Nº (000), sediada (Endereço Completo), declara, sob as penas da Lei, que até a presente data inexistem fatos impeditivos para sua habilitação no presente processo ciente da obrigatoriedade de declarar ocorrências posteriores.

(Local e Data)

(Nome e Número da Carteira de Identidade do Declarante)

OBS.: Esta declaração deverá ser emitida em papel timbrado da empresa proponente e carimbada com o número do CNPJ.

ANEXO VIII – DECLARAÇÃO DE INEXISTENCIA DE EMPREGADOS MENORES

PREGÃO PRESENCIAL Nº (XX/2014 - PMR)

(Nome da Empresa), CNPJ/MF Nº, sediada, (Endereço Completo) Declaro que não possuímos, em nosso Quadro de Pessoal, empregados menores de 18 (dezoito) anos em trabalho noturno, perigoso ou insalubre e em qualquer trabalho, menores de 16 (dezesesseis) anos, salvo na condição de aprendiz, a partir de 14 (quatorze) anos, em observância à Lei Federal nº 9854, de 27.10.99, que altera a Lei nº 8666/93.

(Local e Data)

(Nome e Número da Carteira de Identidade do Declarante)

OBS.:

- 1) Está declaração deverá ser emitida em papel timbrado da empresa proponente e carimbada com o número do CNPJ.
- 2) Se a empresa licitante possuir menores de 14 anos aprendizes deverá declarar essa condição.

ANEXO IX - ORIENTAÇÕES PARA GERAÇÃO/REDAÇÃO DA PROPOSTA DE PREÇOS EM PROGRAMA ESPECÍFICO DO MUNICÍPIO

Passo 1 - No CD entregue pelo Setor de Licitações salve os arquivos que nele se encontram em pasta específica do seu computador.

Passo 2 - Abra o arquivo KITPROPOSTA.RAR e instale na pasta C:\Proposta\, conforme quadro a seguir:

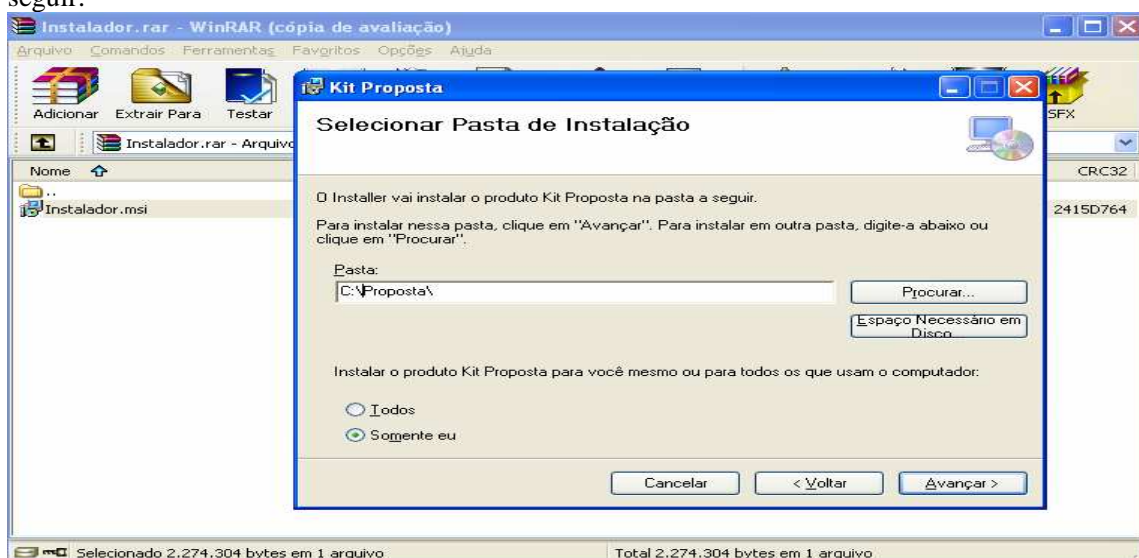

Clique em Avançar até a finalização da instalação.

Tela do Programa



a) Caso você já possua o arquivo CADPROPOSTA.EXE em seu computador, poderá utilizar-se do mesmo para o preenchimento das informações conforme o roteiro a seguir.

2 - PREENCHIMENTO DA PROPOSTA DE PREÇOS

Para informar os valores e as marcas dos produtos contidos no anexo, proceda da seguinte forma:

2.1 Com o programa aberto clique em “Iniciar Cotação” e procure pelo arquivo “Processo_2011_” o qual encontra-se na pasta especifica do seu computador (*Conforme Passo 1*).

Tela do Programa

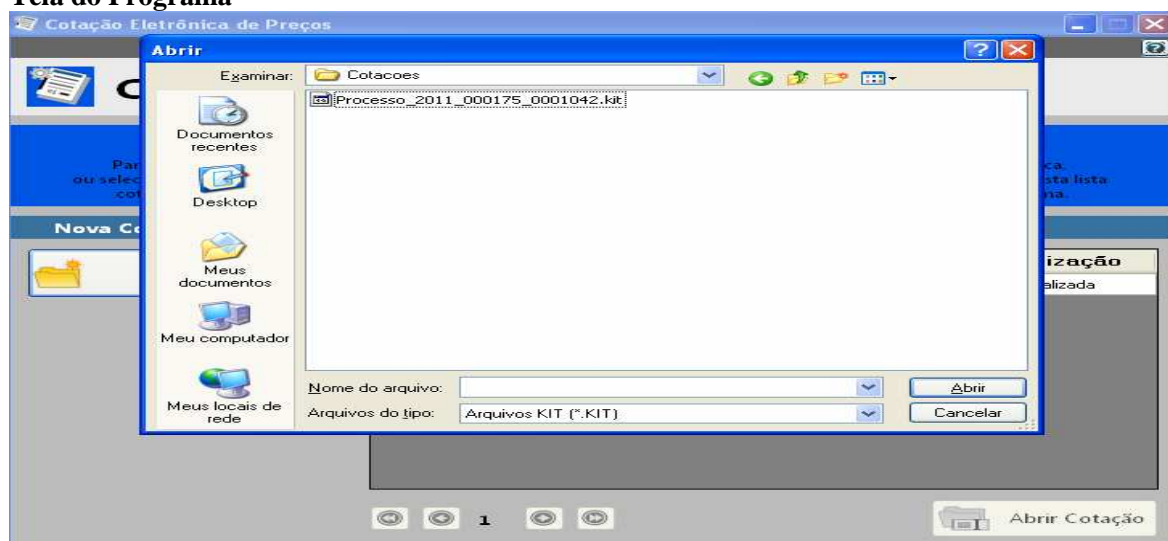

2.2 Selecionado o arquivo e importado ao programa a seguinte tela irá aparecer:

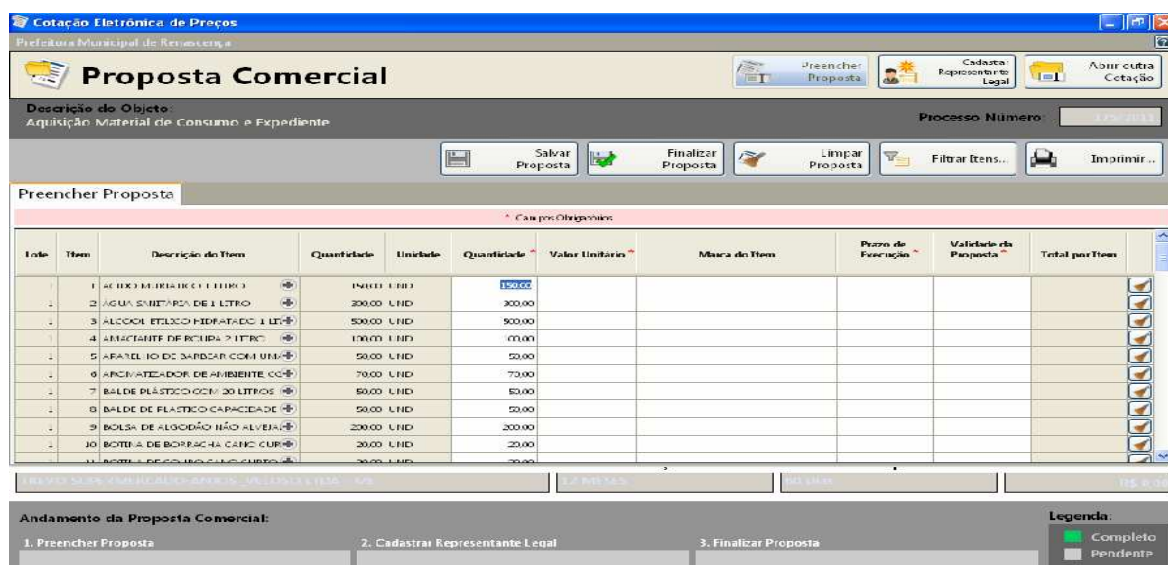

Você vai perceber que existe quatro campos a serem informados: **Marca, Preço Unitário, Prazo de Execução e Validade da Proposta**. O valor deverá ser digitado utilizando o formato 99999,9999. Não coloque o ponto decimal para separar a casa dos milhares, apenas a vírgula para a separação dos centavos.

Os valores devem ser digitados, sempre respeitando o Preço Unit. Máx. para cada item conforme edital de licitação. O valor digitado jamais poderá ultrapassar o valor estipulado nessa coluna, bem como o programa não vai deixar que isso aconteça.

Imediatamente, **clique no botão Salvar Proposta**, para que o programa salve as informações no arquivo.

2.3 Em seguida, clique no botão Editar Representante Legal (da empresa). O programa apresentará a seguinte tela:

A imagem mostra a interface de um sistema web. No topo, há uma barra azul com o título 'Cotação Eletrônica de Preços' e o subtítulo 'Prefeitura Municipal de Remói/RS'. Abaixo, o cabeçalho principal contém o ícone de uma pasta e o título 'Proposta Comercial'. À direita do cabeçalho, há três botões: 'Preencher Proposta', 'Editar Representante Legal' e 'Abrir outra Cotação'. O corpo da página contém o seguinte conteúdo:

- Descrição do Objeto: Aquisição Material de Consumo e Expediente
- Processo Número: [campo de texto]
- Botões: Salvar (com ícone de disquete) e Cancelar (com ícone de X).
- Seção 'Cadastrar Representante Legal' com o subtítulo 'Campos Obrigatórios':
 - Nome: [campo de texto]
 - Tipo do Documento: [menu suspenso com 'CPF' selecionado]
 - Número do Documento: [campo de texto]
 - Cargo: [campo de texto]
 - Data da Impressão: [menu suspenso com '13/12/2011' selecionado]
- Andamento da Proposta Comercial: 1. Preencher Proposta, 2. Cadastrar Representante Legal (destacado em verde), 3. Finalizar Proposta
- Legenda: Completo (quadrado verde), Pendente (quadrado cinza)

2.4 Digitar as informações solicitadas no quadro (representante legal da empresa, que assina a proposta de preços) e após a inclusão dos dados clique no botão **Salvar** e, logo após, no botão **Cancelar** para voltar ao quadro da proposta novamente.

3. TÉRMINO DO PREENCHIMENTO

3.1 Após o término da digitação/gravação de todos os itens e do Representante Legal clique em Finalizar Proposta.

3.1.3 – Aparecera a seguinte mensagem “*Confirma a Finalização da Proposta?*” clique em SIM. O programa apresentara a seguinte tela:

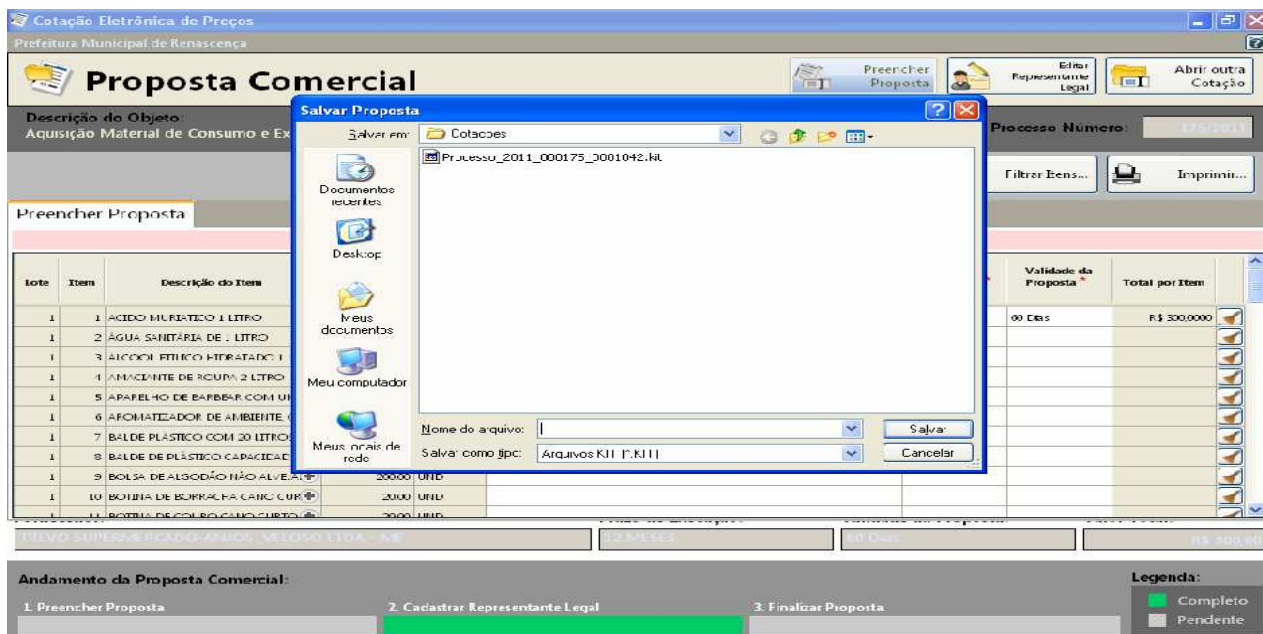

3.2 Salvar o arquivo PROPOSTA.KIT em pasta específica do seu computador, e após, copiá-la em unidade de armazenamento (CD-R ou Pen-Drive) em bom estado, bem acondicionado, para que não sofra danos.

3.3 No botão **imprimir** imprima o documento e coletar assinatura;

3.4 Acondicioná-los em envelope adequado e identificado, conforme orientações deste Edital.

4 PONTOS A SEREM OBSERVADOS:

1º) AO DIGITAR O VALOR NÃO USAR PONTO.
EX: 1520,00 (CERTO) - EX: 1.520,00 (ERRADO)

2º) AO DIGITAR O VALOR DA MERCADORIA, SEMPRE RESPEITAR A COLUNA DO VALOR MÁXIMO UNITÁRIO DO PRESENTE EDITAL.

3º) DEPOIS DE TER BAIXADO O ARQUIVO **KITPROPOSTA.RAR**, O MESMO PODERÁ SER ARMAZENADO NUMA PASTA EM SEPARADO, POIS SERÁ UTILIZADO O MESMO PROGRAMA, QUANDO FOR PARTICIPAR DE NOVAS LICITAÇÕES COM O MUNICÍPIO, QUE REQUEIRAM TAL RECURSO.

4º) AO SALVAR O ARQUIVO EM MEIO ELETRÔNICO (CD-ROMM OU PEN-DRIVE), RECOMENDA-SE TESTAR O ARQUIVO GRAVADO E AINDA POSSUIR EM MÃOS OUTRA CÓPIA ALTERNATIVA NA ABERTURA DA LICITAÇÃO).

ANEXO X – REQUERIMENTO PARA SOLICITAÇÃO DO KIT PROPOSTA

EDITAL DE LICITAÇÃO MODALIDADE PREGÃO PRESENCIAL Nº 092/2014

A Comissão de Licitações da Prefeitura de Renascença

A empresa abaixo nominada solicita em CD ou por e-mail o programa na **forma eletrônica** KIT PROPOSTA para alimentação do sistema e emissão da proposta escrita, conforme exigido em edital.

Razão Social (Proponente):	CNPJ:
End.:	E-mail:
Fone/Fax:	Local e Data:

<hr/> Assinatura do Representante	Carimbo CNPJ
--	---------------------

**ANEXO XI - DECLARAÇÃO DE MICRO EMPRESA OU EMPRESA DE
PEQUENO PORTE**

PREGÃO ELETRÔNICO Nº (XX/2014 – PMR)

Modelo de declaração de enquadramento em regime de tributação de Micro Empresa ou Empresa de Pequeno Porte (na hipótese do licitante ser uma ME ou EPP).

(Nome da Empresa), CNPJ/MF Nº., sediada, (Endereço Completo) Declaro(amos) para todos os fins de direito, especificamente para participação de licitação na modalidade de pregão presencial, que estou(amos) sob o regime de microempresa ou empresa de pequeno porte, para efeito do disposto na Lei Complementar 123, de 14 de dezembro de 2006.

(Local e Data)

(Nome e Número da Carteira de Identidade do Declarante)