

## EDITAL DE PREGÃO PRESENCIAL Nº 079/2014 - PMR

O MUNICIPIO DE RENASCENÇA - PARANÁ, mediante a Pregoeira, designada pela Portaria nº 003/2014 de 07 de janeiro de 2014, torna público para conhecimento dos interessados que na data e local abaixo indicados fará realizar licitação sob modalidade PREGÃO PRESENCIAL, **do tipo menor preço, em regime unitário do lote para CONTRATAÇÃO DE EMPRESA(S) ESPECIALIZADA(S) PARA MINISTRAR(EM) OFICINAS DE BALLET CLÁSSICO, TEATRO, DANÇA, PEDAGÓGICOS PARA IDOSOS, INFORMÁTICA, ARTE CIRCENSE E PANETONE**, conforme discriminação disposta no Anexo I do Edital.

O presente procedimento licitatório obedecerá, integralmente, a Lei Federal nº 10.520, de 17 de julho de 2002, o Decreto Municipal nº 952/2007, e subsidiariamente, a Lei Federal nº 8.666, de 21 de junho de 1993, com as alterações posteriores, e demais normas regulamentares aplicáveis à espécie.

Os envelopes contendo as Propostas de Preços e os Documentos de Habilitação definidos neste Edital e seus Anexos deverão ser entregues no local, data e horário abaixo determinado.

**CRENCIAMENTO E ENTREGA DOS ENVELOPES:** das 13:30 às 14:00 do dia 29 de julho de 2014, no Departamento de Compras e Licitações, da Prefeitura Municipal de Renascença, à Rua Getúlio Vargas, nº 901, centro.

**ABERTURA DAS PROPOSTAS:** às 14:01 do dia 29 de julho de 2014, junto a sala de reuniões da Administração na Prefeitura Municipal de Renascença - PR.

### 1 – DO OBJETO

1.1 - O presente Edital tem por objeto a **CONTRATAÇÃO DE EMPRESA(S) ESPECIALIZADA(S) PARA MINISTRAR(EM) OFICINAS DE BALLET CLÁSSICO, TEATRO, DANÇA, PEDAGÓGICOS PARA IDOSOS, INFORMÁTICA, ARTE CIRCENSE E PANETONE**, conforme descrito no presente Edital e seus Anexos.

1.2 – Todos os itens deverão ser de boa qualidade e atender eficazmente às finalidades que deles naturalmente se esperam, conforme determina o Código de Defesa do Consumidor.

Compõem este Edital os seguintes anexos:

<b>ANEXO I</b>	Descrição do Objeto
<b>ANEXO II</b>	Minuta do Termo do Contrato
<b>ANEXO III</b>	Exigências para Habilitação
<b>ANEXO IV</b>	Modelo de Carta de Credenciamento
<b>ANEXO V</b>	Modelo Declaração de que a empresa não foi declarada inidônea
<b>ANEXO VI</b>	Declaração de Cumprimento dos Requisitos de Habilitação

<b>ANEXO VII</b>	Modelo de declaração de fato superveniente impeditivo de habilitação
<b>ANEXO VIII</b>	Modelo de declaração de inexistência de empregado menor no quadro da empresa empregadora
<b>ANEXO IX</b>	Orientações para Geração/Redação da Proposta de Preços em Programa específico do município
<b>ANEXO X</b>	Modelo de Declaração de Micro Empresa
<b>ANEXO XI</b>	Requerimento Solicitação KIT PROPOSTA

## **2 – DA PARTICIPAÇÃO**

2.1 - Poderão participar deste Pregão aqueles que atenderem as exigências deste Edital e Anexos.

## **3 – REGULAMENTO OPERACIONAL DO CERTAME:**

3.1 - O certame será conduzido pela Pregoeira, com o auxílio da equipe de apoio, que terá, em especial, as seguintes atribuições:

- a) acompanhar os trabalhos da equipe de apoio;
- b) responder as questões formuladas pelos fornecedores, relativas ao certame;
- c) abrir as propostas de preços;
- d) analisar a aceitabilidade das propostas;
- e) desclassificar propostas indicando os motivos;
- f) conduzir os procedimentos relativos aos lances e à escolha da proposta do lance de menor preço;
- g) verificar a habilitação do proponente classificado em primeiro lugar;
- h) declarar o vencedor;
- i) receber, examinar e decidir sobre a pertinência dos recursos;
- j) elaborar a ata da sessão;
- k) encaminhar o processo à autoridade superior para homologar e autorizar a contratação;
- l) abrir processo administrativo para apuração de irregularidades visando a aplicação de penalidades previstas na legislação.

## **4 – DO CREDENCIAMENTO E ENTREGA DOS ENVELOPES**

4.1 – Para fins de credenciamento junto à Pregoeira, a proponente deverá enviar um representante munido de documentos que comprovem a existência dos necessários poderes para formulação de propostas e para a prática de todos os demais atos inerentes ao certame, podendo utilizar-se do modelo indicado no ANEXO IV, ou por procuração (com firma reconhecida em cartório), bem como a Carteira de Identidade e ato constitutivo da empresa ou outro documento equivalente.

4.1.1 – No caso de diretor, sócio, proprietário ou assemelhado licitante que comparecer ao local, deverá comprovar a representatividade por meio da apresentação do ato constitutivo, estatuto ou contrato social e seus termos aditivos, do documento de eleição de seus administradores, devidamente registrados na Junta Comercial ou no cartório de pessoas jurídicas, conforme o caso.

4.1.2 – Declaração dando ciência de que cumprem plenamente os requisitos de habilitação, conforme **ANEXO VI**.

**4.2 – Os documentos para o credenciamento referido nos subitens 4.1, 4.1.1 e 4.1.2, deverão ser apresentados em sobre-carta (fora dos envelopes).**

4.3 – Cada credenciado poderá representar apenas uma empresa.

4.4 – A falta ou incorreção do documento de credenciamento não impedirá a licitante de entregar os envelopes da proposta e de habilitação, mas a impedirá de manifestar-se no certame.

4.5 – Os documentos apresentados deverão ser entregues em original ou cópias xerográficas, devidamente autenticadas por cartório competente.

## **5 – DA ENTREGA DOS ENVELOPES**

5.1 – Os envelopes nº 01 – Proposta de Preços e nº 02 – Documentos serão entregues à Pregoeira e Equipe de Apoio, na ocasião do Credenciamento.

## **6 – DA PROPOSTA DE PREÇO (ENVELOPE Nº 01)**

6.1 – A proposta de preços e os documentos que a instruírem deverão ser apresentados no local, dia e hora determinados, em envelopes devidamente lacrados e rubricados no fecho, e identificados conforme segue:

**RAZÃO SOCIAL DO PROPONENTE**

**PREGÃO PRESENCIAL Nº 079/2014**

**ENVELOPE Nº 01 (PROPOSTA DE PREÇOS)**

**ABERTURA:** \_\_\_\_\_

**OBJETO: CONTRATAÇÃO DE EMPRESA(S) ESPECIALIZADA(S) PARA MINISTRAR(EM) OFICINAS DE BALLET CLÁSSICO, TEATRO, DANÇA, PEDAGÓGICOS PARA IDOSOS, INFORMÁTICA, ARTE CIRCENSE E PANETONE**

6.2 – A proposta de preços, gerada a partir das orientações constantes no Anexo IX deste edital, que deverá ser apresentada: **na forma eletrônica** (CD-R ou Pen-Drive) para alimentação do sistema de apuração; e na **forma impressa e assinada**, constando os dados do fornecedor e representante legal, endereço e informações para contato; impressa com clareza, em papel A4, sem rasuras ou entrelinhas que dificultem sua análise, de preferência encadernadas ou grampeadas de modo que não existam folhas soltas.

Parágrafo Único: a forma impressa a que se refere este artigo somente será *emitida pelo Programa Específico do Município*. Não será admitida proposta elaborada por outro meio.

6.3. A proposta de preços deverá conter:

- a) A especificação dos serviços a serem executados;
- b) preço unitário por item do objeto licitado com até **02 (duas)** casas decimais, valor total, expressos em moeda corrente nacional, não superior ao preço máximo estabelecido no **item 2 do presente edital**;
- c) Prazo de validade não inferior a 60 (sessenta) dias corridos, a contar da data de sua apresentação, ficando estabelecido que na omissão será considerado aceito este prazo;
- d) Prazo de execução dos serviços é de 12 (doze) meses;
- e) Nome e assinatura do Representante Legal da empresa ou Procurador.

**6.4. NO PREÇO COTADO, OBRIGATORIAMENTE ESTARÃO INCLUÍDAS TODAS AS DESPESAS COM IMPOSTOS, TAXAS E ENCARGOS DEVIDOS, MATERIAIS, EQUIPAMENTOS, APARELHOS BEM COMO QUAISQUER OUTRAS DESPESAS, DIRETAS E INDIRETAS INCIDENTES SOBRE A PRESTAÇÃO DOS SERVIÇOS.**

**Nota 1:** O Programa Específico do Município poderá ser retirado mediante apresentação, junto ao Departamento de Licitações da Prefeitura Municipal de Renascença-PR ou pelo e-mail [licitacao@renascenca.pr.gov.br](mailto:licitacao@renascenca.pr.gov.br), do Requerimento contido no Anexo XI, acompanhado de cópia do Contrato Social e Comprovante de inscrição da empresa Licitante no Cadastro Nacional de Pessoa Jurídica - CNPJ.

**6.5 – NÃO SERÃO ADMITIDOS VALORES SUPERIORES AO MÁXIMO ESTIMADO NO ANEXO I – TERMO DE REFERÊNCIA.**

6.6 – A apresentação da proposta implicará na plena aceitação, por parte do licitante, das condições estabelecidas neste Edital e seus Anexos.

6.7 – Serão desclassificadas as propostas que conflitem com as normas deste Edital ou da legislação em vigor.

## **7 – DA HABILITAÇÃO**

7.1 – Conforme ANEXO III, apresentado no Envelope nº02, identificados conforme segue:

**RAZÃO SOCIAL DO PROPONENTE**  
**PREGÃO PRESENCIAL Nº 079/2014**  
**ENVELOPE Nº 02 (DOCUMENTOS DE HABILITAÇÃO)**  
**ABERTURA: \_\_\_\_\_**  
**OBJETO: CONTRATAÇÃO DE EMPRESA(S) ESPECIALIZADA(S) PARA MINISTRAR(EM) OFICINAS DE BALLET CLÁSSICO, TEATRO, DANÇA, PEDAGÓGICOS PARA IDOSOS, INFORMÁTICA, ARTE CIRCENSE E PANETONE**

8.1 – A sessão pública será, conduzida por uma Pregoeira e realizada de acordo com as disposições contidas na legislação mencionada no preâmbulo deste Edital, em conformidade com as condições nele estabelecidas, bem como em seus anexos, no local e horário já determinados.

8.2 – Declarada a abertura da sessão pela Pregoeira, não mais serão admitidos novos proponentes.

8.3 – Serão abertos os envelopes contendo as propostas de preços, sendo feita a sua conferência e posterior rubrica.

## **9 – DO JULGAMENTO DAS PROPOSTAS**

**9.1** - A Pregoeira declarará aberta a sessão iniciando-se com a fase de credenciamento dos interessados em participar do certame.

**9.2** - Estando de posse da relação das Licitantes Credenciadas a Pregoeira fará divulgação verbal dos interessados, sendo que, os(as) proponentes credenciados poderão ofertar lances durante a sessão do Pregão, dando-se início ao recebimento dos envelopes “proposta de Preços” e “Documentos de Habilitação”.

**9.3** - Abertos os envelopes contendo as propostas de preços, será realizada sua conferência, análise de sua conformidade com as exigências do Edital.

**9.4** - A Pregoeira procederá à classificação da proposta de menor preço, e aquelas que tenham valores sucessivos e superiores em até 10% (dez por cento), relativamente à de menor preço, para participarem dos lances verbais.

**9.5** - Caso não haja pelo menos três propostas nas condições definidas no item 9.4, serão classificadas as propostas subsequentes que apresentarem os menores preços, subsequentes, até o máximo de três.

**9.6**- Cumprindo o item 9.3, serão desclassificadas as propostas de preços que:

- a) forem elaboradas em desacordo com as exigências do Edital e seus anexos;
- b) apresentem valores cotados acima do máximo estipulado no anexo I;
- c) apresentarem preços unitários ou totais simbólicos, irrisórios ou de valor zero, ou manifestamente inexequíveis, havido assim como aquele incompatível com os preços

praticados no mercado, conforme a Lei 8.666/93 e suas alterações;

d) considerar qualquer oferta ou vantagem não prevista neste Edital e seus anexos.

**9.7** - Na ocorrência de empate dentre as classificadas para participarem dos lances verbais, a ordem para esses lances será definida através de sorteio, onde terá preferência para o lance a licitante sorteada. Às licitantes proclamadas classificadas, será dada oportunidade para nova disputa, por meio de lances verbais e sucessivos, de valores distintos e decrescentes, em relação à de menor preço, iniciando-se pelo autor da proposta de maior valor.

**9.7.1** Quando for constatado o empate, conforme estabelece os Artigos 44 e 45 da Lei Complementar 123, de 14 de dezembro de 2006, a pregoeira aplicará os critérios para desempate em favor da microempresa ou empresa de pequeno porte. Após o desempate, poderá a pregoeira ainda negociar um melhor preço caso ela não atinja o valor de referência definido pela administração pública.

*Lei Complementar 123, de 14 de dezembro de 2006 - Estatuto de Microempresa e Empresa de Pequeno Porte.*

*Artigo 44: Nas licitações será assegurado, como critério de desempate, preferência de contratação para a microempresa e empresas de pequeno porte.*

*§ 1º Entende-se por empate aquelas situações em que as propostas apresentadas pelas microempresas e empresas de pequeno porte sejam iguais ou até 10% (dez por cento) superiores à proposta mais bem classificada.*

*§ 2º Na modalidade de pregão, o intervalo percentual estabelecido no § 1º será de 5% (cinco por cento) superior ao melhor preço.*

*Artigo 45: Para efeito do disposto no art. 44 desta Lei Complementar, ocorrendo o empate, proceder-se-á da seguinte forma:*

*I – a microempresa ou empresa de pequeno porte mais bem classificada poderá apresentar proposta de preço inferior àquela considerada vencedora do certame, situação em que será adjudicado em seu favor o objeto licitado;*

*II – Não ocorrendo a contratação da microempresa ou empresa de pequeno porte, na forma do inciso I do caput deste artigo, serão convocadas as remanescentes que porventura se enquadrem na hipótese dos §§ 1º e 2º do art. 44 desta Lei Complementar, na ordem classificatória, para o exercício do mesmo direito;*

*III – no caso de equivalência dos valores apresentados pelas microempresas e empresas de pequeno porte que se encontrem nos intervalos estabelecidos nos §§ 1º e 2º do art. 44 desta Lei Complementar, será realizado sorteio.*

**9.8** - A cada nova rodada será efetivada a classificação momentânea das propostas, o que definirá a sequência dos lances seguintes.

**9.9** - O lance sempre deverá ser inferior ao anterior ou da proposta de menor preço.

**9.10** - A desistência em apresentar lance verbal, quando convocado pela Pregoeira, implicará a exclusão da Licitante da etapa de lances verbais e na manutenção do último preço por ela apresentado, para efeito de ordenação das propostas.

**9.11** - A pregoeira poderá negociar com a licitante excluída da participação dos lances verbais, na forma do item 9.13, caso a Proponente vencedora seja inabilitada, observada a ordem de classificação.

**9.12** - Não poderá haver desistência dos lances ofertados, sujeitando-se o proponente desistente às penalidades cabíveis.

**9.13** - Caso não se realize lances verbais, serão verificados a conformidade entre a proposta escrita de menor preço e o valor estimado para contratação, hipótese em que a Pregoeira poderá negociar diretamente com a proponente para que seja obtido melhor preço.

**9.14** - Após este ato, será encerrada a etapa competitiva e ordenadas as ofertas.

**9.15** - A Pregoeira examinará a aceitabilidade, quanto ao objeto e valor apresentado pela primeira classificada, conforme definido neste Edital e seus anexos.

**9.16** - Declarada encerrada a etapa competitiva e ordenadas as propostas, a Pregoeira examinará o atendimento das condições habilitatórias da licitante classificada em primeiro lugar.

**9.17** - Constatado o atendimento pleno às exigências editalícias, será declarada a proponente vencedora, sendo-lhe adjudicado o objeto deste Edital pela Pregoeira.

**9.18** - Se a proponente não atender às exigências habilitatórias, a Pregoeira negociará diretamente com a Licitante melhor classificada e posteriormente examinará os seus documentos de habilitação, sendo declarada vencedora e a ela será adjudicado o objeto deste Pregão.

**9.19**- Para fins de julgamento das propostas de preços, a Pregoeira e sua Equipe de Apoio levarão em consideração o critério **MENOR PREÇO UNITÁRIO DO ITEM**.

## **10 – SERÃO REJEITADAS AS PROPOSTAS QUE:**

10.1 – Contenham mais de 02 (duas) casas decimais em seus valores unitários;

10.2 – Que ultrapasse o valor estimado no Anexo I;

10.3 – Sejam incompletas, isto é, não contenham informação(ões) suficiente(s) que permita(m) a perfeita identificação do produto licitado;

10.4 – Contiverem qualquer limitação ou condição substancialmente contrastante com o presente Edital, ou seja, manifestamente inexecutáveis, por decisão da Pregoeira.

10.5 – Não forem apresentadas **na forma eletrônica** (CD-R ou Pen-Drive) e na **forma impressa e assinada**.

## **11 – IMPUGNAÇÃO AO EDITAL E RECURSOS:**

11.1 – Até dois dias úteis antes da data fixada para recebimento das propostas, qualquer pessoa poderá solicitar esclarecimentos, providências ou impugnar o ato convocatório do pregão.

11.2 – Caberá à pregoeira decidir sobre a impugnação e, desde que todos os interessados sejam avisados, poderá suspender a data de abertura.

11.3 – Acolhida à impugnação contra o ato convocatório, será designada nova data para a realização do certame.

11.4 – Não serão conhecidas as impugnações e os recursos apresentados fora do prazo legal e/ou subscritos por representante não habilitado legalmente ou não identificado no processo para responder pelo proponente;

11.5 – Ao final da sessão, o proponente que desejar recorrer contra decisões da Pregoeira poderá fazê-lo, através do seu representante, manifestando sua intenção com registro da síntese das suas razões, sendo-lhes facultado juntar memoriais no prazo de 3 (três) dias úteis. Os interessados ficam, desde logo, intimados a apresentar contra-razões em igual número de dias, que começarão a correr do término do prazo do recorrente;

11.6 – A falta de manifestação imediata e motivada importará a preclusão do direito de recurso;

11.7 – Não será concedido prazo para recursos sobre assuntos meramente protelatórios ou quando não justificada a intenção de interpor o recurso pelo proponente;

11.8 – Os recursos contra decisões da Pregoeira **não** terão efeito suspensivo.

11.9 – O acolhimento de recurso importará a invalidação apenas dos atos insuscetíveis de aproveitamento.

## **12 – MULTAS E SANÇÕES ADMINISTRATIVAS:**

12.1. A CONTRATADA sujeitar-se-á, em caso de inadimplemento de suas obrigações, definidas neste instrumento ou em outros que o complementem, as seguintes multas, sem prejuízo das sanções legais, Art. 86 a 88 da Lei 8.666/93 e responsabilidades civil e criminal:

12.1.1. Advertência;

12.1.2. Multa, nos seguintes termos:

a) 0,33% (trinta e três centésimos por cento) por dia de atraso, na entrega do objeto licitado, calculado sobre o valor correspondente a parte inadimplida.



- b) Até 10% (dez por cento) sobre o valor do contrato, pelo descumprimento de qualquer cláusula do contrato, exceto prazo de entrega;
- c) Até 20% (vinte por cento) sobre o valor contratado, em caso de inexecução total da obrigação assumida, bem como na hipótese de rescisão do contrato prevista no inc. I do art. 79 da Lei Federal nº. 8.666/93;

12.1.3. Suspensão temporária do direito de licitar, de contratar com a Administração pelo prazo de até 02 (dois) anos;

12.1.4. Declaração de inidoneidade para licitar e contratar com a Administração Pública enquanto perdurarem os motivos determinantes da punição ou até que seja promovida a reabilitação perante a própria autoridade que aplicou a penalidade.

12.2. Nenhuma sanção será aplicada sem o devido processo administrativo, que prevê defesa prévia do interessado e recurso nos prazos definidos em lei, sendo-lhe franqueada vista ao processo.

12.3. A multa será descontada dos créditos constantes da fatura, ou outra forma de cobrança administrativa ou judicial.

### **13 – FORMALIZAÇÃO DO INSTRUMENTO CONTRATUAL:**

13.1. Homologada a licitação pela autoridade competente, o município de Renascença, firmará contrato específico com o PROPONENTE VENCEDOR visando à execução do objeto desta licitação nos termos da Minuta do Contrato – ANEXO II, que integra este Edital;

13.2. O licitante vencedor terá prazo de 05 (cinco) dias corridos, contados do recebimento da convocação, para assinar o Contrato.

13.3. A recusa injustificada do adjudicatário em assinar o contrato, retirar ou aceitar o instrumento equivalente, dentro do prazo estabelecido pela Administração, caracteriza o descumprimento total da obrigação assumida, sujeitando-se às penalidades legalmente estabelecidas.

13.4. É facultado à Administração, quando a convocada não assinar o termo de contrato, não retirar ou aceitar o instrumento equivalente, no prazo e condições estabelecidos, convidar os demais licitantes, na ordem de classificação, após comprovação da sua compatibilidade de proposta e habilitação, com esta licitação, para celebração do Contrato;

13.5. Este Edital e seus anexos integrarão Contrato firmado, independente de transcrição.

### **14 – DA DOTAÇÃO ORÇAMENTÁRIA:**

14.1 – As despesas decorrentes da contratação serão reconhecidas contabilmente com a seguinte dotação orçamentária:

**01000 Recursos Ordinários (Livres) – Exercício Corrente**

1000 SECRETARIA MUNICIPAL DE ASSISTÊNCIA SOCIAL  
1001 FUNDO MUNICIPAL DE ASSISTÊNCIA SOCIAL  
0824400412.039 Atividades do FMAS – Proteção Social Básica  
3.3.90.39.00.00 Outros Serviços de Terceiros – P. Jurídica

**31934 Bloco de Financiamento da Proteção Social Básica (SUAS)**

1000 SECRETARIA MUNICIPAL DE ASSISTÊNCIA SOCIAL  
1001 FUNDO MUNICIPAL DE ASSISTÊNCIA SOCIAL  
0824400412.056 Bloco de Financiamento da Proteção Social Básica - SUAS  
3.3.90.39.00.00 Outros Serviços de Terceiros – P. Jurídica

**15 – DOS PRAZOS:**

15.1 – O prazo de validade das propostas é de no mínimo 60 (sessenta) dias, a partir da data de abertura do pregão.

15.2 – O prazo de vigência do Contrato a ser firmado com a proponente vencedora será de 12 (doze) meses, contados da data da assinatura do instrumento contratual, podendo ser prorrogado de acordo com o Art. 57 da Lei 8666/93, caso necessário.

**16 - OBRIGAÇÕES DA CONTRATANTE**

16.1 – Compete à Contratante:

16.2 – Efetuar o pagamento nas condições e preços pactuados.

**17 - OBRIGAÇÕES DA CONTRATADA**

17.1 – Compete à Contratada:

17.1.1 – Prestar de maneira satisfatória, os serviços de Instrução elencados no objeto do presente Edital;

17.1.2 – Não ceder ou transferir a terceiros, no todo ou em parte o presente Contrato, sem prévio e expresso consentimento do Contratante;

17.1.3 – Manter, durante toda a execução do Contrato, em compatibilidade com as obrigações assumidas, todas as condições de habilitação e qualificação exigidas no Processo de Credenciamento;

17.1.4 – Responsabilizar-se pelos danos causados diretamente à Administração ou a terceiros, decorrentes de sua culpa ou dolo na execução do Contrato, não excluindo ou reduzindo essa responsabilidade a fiscalização ou o acompanhamento pelo Contratante;

17.1.5 – Enviar ao Contratante, mensalmente ou sempre que solicitado, relatórios detalhados sobre as atividades realizadas e encaminhar, de imediato, cópias de recursos e outras peças processuais protocolizados;

17.1.6 – Caso haja necessidade de substituição do professor, a empresa deverá comunicar o Município com antecedência mínima de 24 horas, informando o nome completo, RG e CPF do substituto, sendo que a ausência injustificada de professor é causa de rescisão do contrato;

17.1.7 – A responder pelos danos causados diretamente ao Município ou a terceiros, decorrentes de sua culpa ou dolo na execução deste contrato, não excluindo ou reduzindo essa responsabilidade à fiscalização ou a acompanhamento do Município;

17.1.8 – A **PREFEITURA MUNICIPAL DE RENASCENÇA** não se responsabilizará por prejuízos de qualquer natureza, proveniente de ação dos prepostos da contratada, e será de inteira responsabilidade da contratada, qualquer dano causado pela atuação da contratada a serviço deste órgão, bem como prejuízos causados a terceiros.

17.1.9 – A contratada garantirá o comportamento moral e profissional de seus empregados, cabendo-se responder integral e incondicionalmente por todos os danos e/ou atos ilícitos resultante de ação ou omissão destes, inclusive por inobservância de ordens e normas da contratante.

## **18 – DA EXECUÇÃO DO OBJETO:**

18.1. As oficinas deverão obedecer aos dias estabelecidos no anexo I do presente edital, sendo que os horários serão definidos pela Secretária Municipal de Assistência Social;

18.2. A prestação de serviços será de 12 (doze) meses, contados a partir da data de assinatura do presente contrato, sendo que os serviços serão pagos conforme execução dos mesmos.

18.3. Caso haja impossibilidade do instrutor , sendo que

## **19 – DO PAGAMENTO:**

**19.1.** A Prefeitura Municipal de Renascença se compromete a efetuar o pagamento, na tesouraria municipal ou através depósito bancário, até o 20º (vigésimo) dia subsequente aos serviços executados, comprovada a adequação com o disposto no edital, mediante recebimento da nota fiscal.

**19.1.1.** – A Nota Fiscal quando deverá obrigatoriamente ser emitida em nome do:

**PREFEITURA MUNICIPAL DE RENASCENÇA**  
**CNPJ nº 76.205.681/0001-96**  
**Rua Getulio Vargas, nº 901**  
**Renascença – PR**  
**CEP: 85.610-000**

**19.2.** Após emissão da Nota Fiscal eletrônica a empresa devesse passar cópia do mesmo na data de emissão no seguinte endereço eletrônico [almoxarifado@renascenca.pr.gov.br](mailto:almoxarifado@renascenca.pr.gov.br).

**19.3.** A fatura deverá ser apresentada no Setor de Compras, devidamente identificados, o número da licitação e do Contrato de Fornecimento.

**19.4.** A nota fiscal deverá estar acompanhada das certidões negativas do **INSS** e do **FGTS**, devidamente válidas, para que seja efetuado o pagamento, sendo que é de responsabilidade do fornecedor, manter durante toda a execução do Contrato, em compatibilidade com as obrigações por ele assumidas, todas as condições exigidas na licitação (regularidade fiscal).

## **20 – DO REAJUSTAMENTO:**

**20.1.** Os preços oferecidos serão irreajustáveis;

## **21 – DAS DEMAIS CONDIÇÕES CONTRATUAIS:**

21.1 – Anexo II deste Edital.

## **22 – DAS DISPOSIÇÕES FINAIS:**

**22.1.** A presente licitação não importa necessariamente em contratação, podendo o Município de Renascença revogá-la, no todo ou em parte, por razões de interesse público, derivadas de fato superveniente comprovado ou anulá-la por ilegalidade, de ofício ou por provocação mediante ato escrito e fundamentado disponibilizado no sistema para conhecimento dos participantes da licitação. O Município de Renascença poderá, ainda, prorrogar, a qualquer tempo, os prazos para recebimento das propostas ou para sua abertura;

**22.2.** O proponente é responsável pela fidelidade e legitimidade das informações prestadas e dos documentos apresentados em qualquer fase da licitação. A falsidade de qualquer documento apresentado ou a inverdade das informações nele contidas implicará a imediata desclassificação do proponente que o tiver apresentado, ou, caso tenha sido o vencedor, a rescisão do contrato ou do pedido de compra, sem prejuízo das demais sanções cabíveis;

**22.3.** É facultado a Pregoeira, ou à autoridade a ela superior, em qualquer fase da licitação, promover diligências com vistas a esclarecer ou a complementar a instrução do processo;

**22.4.** Os proponentes intimados para prestar quaisquer esclarecimentos adicionais deverão fazê-lo no prazo determinado pela Pregoeira, sob pena de desclassificação/inabilitação;

**22.5.** O desatendimento de exigências formais não essenciais não importará no afastamento do proponente, desde que seja possível a aferição da sua qualificação e a exata compreensão da sua proposta;

**22.6.** As normas que disciplinam este Pregão serão sempre interpretadas em favor da ampliação da disputa entre os proponentes, desde que não comprometam o interesse da Administração, a finalidade e a segurança da contratação;

**22.7.** As decisões referentes a este processo licitatório poderão ser comunicadas aos proponentes por qualquer meio de comunicação que comprove o recebimento ou, ainda, mediante publicação no site: [www.renascenca.pr.gov.br](http://www.renascenca.pr.gov.br);

**22.8.** A participação do proponente nesta licitação implica em aceitação de todos os termos deste Edital;

**22.9.** Os casos não previstos neste Edital serão decididos pela Pregoeira.

**22.10.** O foro designado para julgamento de quaisquer questões judiciais resultantes deste Edital será o de Francisco Beltrão – PR.

**22.11.** A Pregoeira e sua Equipe de Apoio atenderá aos interessados no horário de 08:00 às 11:30 e 13:30 às 17:30, de segunda a sexta-feira, exceto feriados, no Departamento de Compras e Licitações para melhores esclarecimentos.

**22.12.** A documentação apresentada para fins de habilitação da Empresa vencedora, fará parte dos autos da licitação e não será devolvida ao proponente;

**22.13.** Não havendo expediente ou ocorrendo qualquer fato superveniente que impeça a realização do certame na data marcada, a sessão será automaticamente transferida para o primeiro dia útil subsequente, no mesmo horário e local anteriormente estabelecidos, desde que não haja comunicação da Pregoeira em contrário.

Os casos omissos, deste Edital, serão resolvidos pela Pregoeira, nos termos da legislação pertinente.

Renascença, 14 de julho de 2014.

---

**LUCIANA ALMERI MORCELLI LOCHS**  
**Pregoeira**

**EQUIPE DE APOIO:**

LURDES DALL'AGNOL STIZ  
MARIA NOEMI LORO  
RAFAELI RACHURAT

**ANEXO I – TERMO DE REFERÊNCIA****TERMO DE REFERÊNCIA**

A presente licitação tem como objeto a **CONTRATAÇÃO DE EMPRESA(S) ESPECIALIZADA(S) PARA MINISTRAR(EM) OFICINAS DE BALLET CLÁSSICO, TEATRO, DANÇA, PEDAGÓGICOS PARA IDOSOS, INFORMÁTICA, ARTE CIRCENSE E PANETONE**, sendo:

<b>ITEM</b>	<b>ESPECIFICAÇÃO</b>	<b>PERÍODO</b>	<b>VALOR ESTIMADO (MENSAL)</b>	<b>VALOR TOTAL</b>
01	<p><b>OFICINA DE BALLET CLÁSSICO:</b></p> <p><b>PERÍODO DE REALIZAÇÃO:</b> 12 MESES</p> <p><b>NÚMERO DE TURMAS:</b> 02, SENDO UMA MATUTINA E UMA VESPERTINA.</p> <p><b>PÚBLICO:</b> CRIANÇAS E ADOLESCENTES. FAIXA ETÁRIA DE ACORDO COM A DEMANDA.</p> <p><b>CARGA HORÁRIA:</b> 08:00 HORAS SEMANAIS.</p> <p><b>LOCAL E DISTRIBUIÇÃO DE TURMAS:</b> DISTRIBUIÇÃO DE AULAS E TURMAS E CRONOGRAMA DEVERÃO SEGUIR PROPOSTA E DISPONIBILIDADE DA SECRETARIA DE ASSISTÊNCIA SOCIAL.</p> <p><b>CONTEÚDO:</b> SENTIR, PERCEBER E CONHECER O CORPO E SUAS POSSIBILIDADES DE MOVIMENTO E EXPRESSÃO: CORRER, SALTAR, ROLAR, ESTICAR, GIRAR, RESPIRAR, ENFIM, BRINCAR CONSCIENTIZANDO E ESTRUTURANDO O PRÓPRIO CORPO.</p> <p>O MOVIMENTO DEVE SER TRABALHADO ATRAVÉS DO CONHECIMENTO DO PRÓPRIO CORPO COM O ESPAÇO, DA RELAÇÃO DO CORPO COM OS OBJETOS E COM O INTELLECTO.</p> <p>A INDIVIDUALIDADE DA CRIANÇA SERÁ RESPEITADA EM CADA FASE DE SEU DESENVOLVIMENTO, VISANDO MANTER A MOTIVAÇÃO, ESTÍMULO PELAS AULAS DA DANÇA, FAVORECENDO A ORGANIZAÇÃO MOTORA, RESPEITANDO NÃO SÓ SUA IDADE CRONOLÓGICA, MAS PRINCIPALMENTE O SEU AMADURECIMENTO PSICOMOTOR.</p>	12 MESES	1.991,22	23.894,64
02	<b>OFICINA DE TEATRO:</b>	12	2.138,33	25.659,96

	<p><b>PERÍODO DE REALIZAÇÃO:</b> 12 MESES.</p> <p><b>NÚMERO DE TURMAS:</b> 02, SENDO UMA MATUTINA E UMA VESPERTINA.</p> <p><b>CARGA HORÁRIA:</b> 08:00 HORAS SEMANAIS.</p> <p><b>PÚBLICO:</b> CRIANÇAS E ADOLESCENTES. FAIXA ETÁRIA DE ACORDO COM A DEMANDA.</p> <p><b>LOCAL E DISTRIBUIÇÃO DE TURMAS:</b> DISTRIBUIÇÃO DE AULAS E TURMAS E CRONOGRAMA DEVERÃO SEGUIR PROPOSTA E DISPONIBILIDADE DA SECRETARIA DE ASSISTÊNCIA SOCIAL.</p> <p><b>CONTEÚDO:</b> EXPRESSÃO CORPORAL, DICÇÃO, INTERPRETAÇÃO, MARCAÇÃO DE CENA, FIGURINOS, CENÁRIOS, DRAMATURGIA E DIREÇÃO.</p>	MESES		
03	<p><b>OFICINA DE DANÇA:</b></p> <p><b>PERÍODO DE REALIZAÇÃO:</b> 12 MESES.</p> <p><b>NÚMERO DE TURMAS:</b> 02, SENDO UMA MATUTINA E UMA VESPERTINA.</p> <p><b>CARGA HORÁRIA:</b> 08:00 HORAS SEMANAIS.</p> <p><b>PÚBLICO:</b> CRIANÇAS E ADOLESCENTES. FAIXA ETÁRIA DE ACORDO COM A DEMANDA.</p> <p><b>LOCAL E DISTRIBUIÇÃO DE TURMAS:</b> DISTRIBUIÇÃO DE AULAS E TURMAS E CRONOGRAMA DEVERÃO SEGUIR PROPOSTA E DISPONIBILIDADE DA SECRETARIA DE ASSISTÊNCIA SOCIAL.</p> <p><b>MODALIDADES PROGRAMADAS:</b> DANÇA DE RUA; GAUCHESCAS; HIP HOP; JAZZ</p> <p><b>CONTEÚDO:</b> EXPRESSÃO CORPORAL, ALONGAMENTO, OITAVOS, EQUILÍBRIO E COREOGRAFIA.</p>	12 MESES	1.852,33	22.227,96
04	<p><b>OFICINAS PEDAGÓGICAS PARA IDOSOS</b></p> <p><b>PERÍODO DE REALIZAÇÃO:</b> 12 MESES.</p>	12 MESES	1.813,44	21.761,28

	<p><b>NÚMERO DE TURMAS:</b> 01 TURMA, TURNO VESPERTINA.</p> <p><b>CARGA HORÁRIA:</b> 04:00 HORAS SEMANAIS.</p> <p><b>PUBLICO:</b> 3ª IDADE</p> <p><b>LOCAL E DISTRIBUIÇÃO DE TURMAS:</b> DISTRIBUIÇÃO DE AULAS E TURMAS E CRONOGRAMA DEVERÃO SEGUIR PROPOSTA E DISPONIBILIDADE DA SECRETARIA DE ASSISTÊNCIA SOCIAL.</p> <p><b>CONTEÚDO:</b> TRABALHO PEDAGÓGICO ATRAVÉS DE DANÇAS DIVERSAS, MOVIMENTAÇÃO, RITMO, COORDENAÇÃO MOTORA, RELACIONAMENTO, ATIVIDADES DE ENTRETENIMENTO, JOGOS, BRINCADEIRAS, GINCANAS E OUTRAS ATIVIDADES PERTINENTES.</p>			
05	<p><b>CURSO DE INFORMÁTICA:</b></p> <p><b>PERÍODO DE REALIZAÇÃO:</b> 12 MESES.</p> <p><b>NÚMERO DE TURMAS:</b> 02 TURMAS, TURNOS A DEFINIR.</p> <p><b>CARGA HORÁRIA:</b> 04:00 HORAS SEMANAIS.</p> <p><b>PUBLICO:</b> JOVENS, ADULTOS E 3ª IDADE.</p> <p><b>LOCAL E DISTRIBUIÇÃO DE TURMAS:</b> DISTRIBUIÇÃO DE AULAS E TURMAS E CRONOGRAMA DEVERÃO SEGUIR PROPOSTA E DISPONIBILIDADE DA SECRETARIA DE ASSISTÊNCIA SOCIAL.</p> <p><b>CONTEÚDO/MÓDULOS:</b> WINDOWS, WORD, POWER POINT, EXCEL, INTERNET, VIDA DIGITAL, EMAIL E OUTROS.</p>	12 MESES	1.355,00	16.260,00
06	<p><b>OFICINA DE ARTE CIRCENSE:</b></p> <p><b>PERÍODO:</b> 12 MESES</p> <p><b>NÚMERO DE TURMAS:</b> 04 (QUATRO) TURMAS COM NO MÁXIMO 30 (TRINTA) PARTICIPANTES.</p> <p><b>CARGA HORÁRIA:</b> 16 HORAS SEMANAIS</p> <p><b>PÚBLICO:</b> CRIANÇAS E ADOLESCENTES</p>	12 MESES	4.308,33	51.699,96



**LOCAL E DISTRIBUIÇÃO DE TURMAS:**  
DISTRIBUIÇÃO DE AULAS E TURMAS E  
CRONOGRAMA DEVERÃO SEGUIR PROPOSTA E  
DISPONIBILIDADE DA SECRETARIA DE  
ASSISTÊNCIA SOCIAL.

**CONTEÚDO:**

**-ACROBACIAS:** ROLAMENTO PARA FRENTE E  
PARA TRÁS, SALTOS ABERTOS, CARPADOS,  
SELADOS, SALTO LEÃO, ESTRELAS ROLANTE,  
ÁRABE E SIMPLES, PREPARAÇÃO DE IMPULSO,  
GIRO DE 180 E 300 GRAUS, SALTOS EM SAPO E DE  
LIBRE, CAMA DE GATO, AMORTECIMENTO DE  
QUEDA, SALTO LEÃO COM GIRO, FLICK-FLACK,  
ESTRELA DUPLA, QUIPE DE CABEÇA E DE NUCA,  
ESTUDOS E REFLEXÕES SOBRE A ARTE  
PROGRAMADA.

**-EQUILIBRISMO:** AVIÃOZINHO, ELEFANTINHO,  
BANANEIRA, TIJOLINHO, MEIA BASE, SUBIDAS  
FRONTAIS, SUBIDAS DE BASE (COM AGILIDADE),  
TIJOLÃO, MOVIMENTOS PROPOSTOS DE  
EQUILÍBRIO, PARADA DE MÃO, POSTURA DE  
COLUNA E RESISTÊNCIA, BASE COM IMPULSÃO,  
PARADAS E ADÁGIOS EM GERAL, ESTUDOS E  
REFLEXÕES SOBRE A MATÉRIA ELABORADA.

**-CONTORCIONISMO:** ALONGAMENTO, ESCAPATE  
LATERAL E FRONTAL, PÉ NA CABEÇA  
HORIZONTAL E LATERAL, ESFINGE, VELA,  
DORSAIS, PONTE, MEIA PONTE, TORÇÃO DE  
TÓRAX, ELEVAÇÃO DE PERNAS, REVERSÕES,  
BARQUINHOS, SUBIDA DE COLUNA, PIVÔS, PONTE  
VERSO E REVERSO, FALSETES, REFLEXÕES SOBRE  
O TEMA TRABALHO.

**-DRAMATURGIA CÔMICA:** ANDAR DE PALHAÇO,  
CANÇÕES, EXPRESSIONISMO, ESQUETES CÔMICAS,  
TEORIA DE4 CLOWN, BICHO DE DUAS CABEÇAS,  
CENTOPEIA, CENTOPEIA INVERTIDA, QUEBRA  
NOXES, ROLAMENTO DUPLO, CHEIRA TODA,  
CALHAMBEQUE, TER-TREME, E APLICAÇÕES DE  
TEORIAS DE APOIO PARA UM MAIOR  
ENTENDIMENTO SOBRE A ATIVIDADE.

**-MALABARISMO:** MOVIMENTOS COM 1, 2, E 3  
BOLINHAS, FUNDAMENTO DE AGILIDADE E  
CONSTRUÇÃO DE CLAVES, ARGOLAS, GADENAS,  
BOLOTAS, VARETA, DIABOLÔS, CAIXAS.

07	<p><b>CURSO DE PANETONE</b></p> <p><b>PERÍODO:</b> DATA A SER DEFINIDA PELA SECRETARIA SOLICITANTE</p> <p><b>CARGA HORÁRIA:</b> 08 HORAS/AULA</p> <p><b>Nº DE PARTICIPANTES:</b> 15 ALUNOS</p> <p><b>LOCAL:</b> CRAS DATA DE INÍCIO E TÉRMINO DO CURSO E HORÁRIOS SEGUIRÁ A DEMANDA DA PROGRAMAÇÃO E CRONOGRAMA DA SECRETARIA DE ASSISTENCIA SOCIAL.</p> <p><b>CONTEÚDO:</b> COMO FAZER A MASSA DO PANETONE, RECHEAR, FORMAS DE PANETONE, COMO DESENFOMAR O PANETONE. ASSEPSIA NA MANIPULAÇÃO DOS INGREDIENTES, PRODUTOS E EMBALAGENS. PRODUTOS COM PRAZO DE VALIDADE.</p> <p><b>FIGARA A CARGO DA EMPRESA:</b></p> <ul style="list-style-type: none"> <li>- FORNECER O MATERIAL DIDÁTICO E PEDAGÓGICO PARA UM CURSO DE EXCELÊNCIA E QUALIDADE TANTO EM RELAÇÃO AS APOSTILAS QUANTO PARA OS DEMAIS MATERIAIS UTILIZADOS;</li> <li>- DISPONIBILIZAR TODOS OS EQUIPAMENTOS NECESSÁRIOS PARA AS AULAS;</li> <li>- INGREDIENTES NECESSÁRIOS PARA REALIZAÇÃO DO CURSO;</li> <li>- FORNECER 01 KIT PARA CADA ALUNO</li> </ul> <p>CONTENDO: 01 FORMA DE PANETONE; 01 PACOTE DE FRUTAS CRISTALIZADAS 01 PACOTE DE GOTAS DE CHOCOLATE 01 EMBALAGEM</p>	01 CURSO	2.925,00	2.925,00
<b>VALOR TOTAL ESTIMADO</b>				<b>164.428,80</b>

## ANEXO II - MINUTA DO TERMO DO CONTRATO

### MINUTA DE CONTRATO DE PRESTAÇÃO DE SERVIÇOS Nº \_\_\_\_/\_\_\_\_.

(Pregão Presencial Nº 079/2014 - PMR)

Pelo presente instrumento de Contrato de Prestação de Serviços, sem vínculo empregatício, de um lado o **MUNICÍPIO DE RENASCENÇA**, Estado do Paraná, neste ato representado pelo Sr. LESSIR CANAN BORTOLI, portador do RG nº ...../PR e CPF sob nº ....., Prefeito Municipal, de ora em diante denominado simplesmente de **CONTRATANTE** e de outro lado a empresa ....., CNPJ/MF nº ....., com sede à Rua....., Cidade de ....., Estado do ....., aqui denominada simplesmente de **CONTRATADA** estando as partes sujeitas às normas da Lei 8.666 de 21 de junho de 1993, e subseqüentes alterações, obedecidas as condições estabelecidas na licitação realizada na modalidade **PREGÃO PRESENCIAL Nº \_\_\_\_/2014**, mediante as seguintes cláusulas e condições:

#### CLÁUSULA PRIMEIRA - DO OBJETO

1.1 Tem por objeto o presente Instrumento, a **PRESTAÇÃO DE SERVIÇOS DE** \_\_\_\_\_.

PARÁGRAFO ÚNICO - Integram e completam o presente termo contratual, para todos os fins de direito, obrigando às partes em todos os seus termos, as condições expressas no Edital de **PREGÃO PRESENCIAL Nº xx/2014**, juntamente com seus anexos e a proposta da **CONTRATADA**.

#### CLÁUSULA SEGUNDA - DO VALOR CONTRATUAL

2.1 Pela execução do objeto ora contratado, o **CONTRATANTE** pagará a **CONTRATADA** o valor total de R\$ \_\_\_\_\_ (\_\_\_\_\_), de acordo com a proposta abaixo descrita:

LOTE	QUANT	UNID	DESCRIÇÃO DO PRODUTO	VL UNIT	VL TOTAL

2.2 Nos preços ofertados deverão estar incluídas quaisquer vantagens, abatimentos, impostos, taxas e contribuições sociais, obrigações trabalhistas, previdenciárias, fiscais e comerciais, que eventualmente incidam sobre a operação ou, ainda, despesas com transporte ou terceiros.

2.3 Os preços oferecidos serão irrevogáveis.

### **CLÁUSULA TERCEIRA - DAS CONDIÇÕES DE PAGAMENTO**

**3.1.** A Prefeitura Municipal de Renascença se compromete a efetuar o pagamento, na tesouraria municipal ou através depósito bancário, até o 20º (vigésimo) dia subsequente aos serviços executados, comprovada a adequação com o disposto no edital, mediante recebimento da nota fiscal.

3.1.1 – A Nota Fiscal quando deverá obrigatoriamente ser emitida em nome do:

**PREFEITURA MUNICIPAL DE RENASCENÇA**  
**CNPJ nº 76.205.681/0001-96**  
**Rua Getulio Vargas, nº 901**  
**Renascença – PR**  
**CEP: 85.610-000**

3.2. Após emissão da Nota Fiscal eletrônica a empresa devesse passar cópia do mesmo na data de emissão no seguinte endereço eletrônico [almoxarifado@renascenca.pr.gov.br](mailto:almoxarifado@renascenca.pr.gov.br).

**3.3.** A fatura deverá ser apresentada no Setor de Compras, devidamente identificados, o número da licitação e do Contrato de Fornecimento.

**3.4. A nota fiscal deverá estar acompanhada das certidões negativas do INSS e do FGTS, devidamente válidas, para que seja efetuado o pagamento, sendo que é de responsabilidade do fornecedor, manter durante toda a execução do Contrato, em compatibilidade com as obrigações por ele assumidas, todas as condições exigidas na licitação (regularidade fiscal).**

### **CLÁUSULA QUARTA - DOS RECURSOS FINANCEIROS**

4.1 Conforme discriminado a seguir:

➤ .....

**4.2** Em exercícios futuros, correspondentes à vigência do contrato, a despesa ocorrerá a conta de dotações orçamentárias próprias para atendimento de despesas da mesma natureza.

### **CLÁUSULA QUINTA - DO PRAZO E CONDIÇÕES DE EXECUÇÃO**

5.1. As oficinas deverão obedecer aos dias estabelecidos no anexo I do presente edital, sendo que os horários serão definidos pela Secretária Municipal de Assistência Social.

5.2 – O prazo de vigência do Contrato a ser firmado com a proponente vencedora será de 12 (doze) meses, contados da data da assinatura do instrumento contratual, podendo ser prorrogado de acordo com o Art. 57 da Lei 8666/93, caso necessário.

### **CLÁUSULA SEXTA – DAS OBRIGAÇÕES DA CONTRATANTE**

6.1 – Compete à Contratante:

6.1.1 – Efetuar o pagamento nas condições e preços pactuados.

## **CLÁUSULA SÉTIMA – DAS OBRIGAÇÕES DA CONTRATADA**

7.1 – Compete à Contratada:

7.1.1 – Prestar de maneira satisfatória, os serviços de Instrução elencados no objeto do presente Edital;

7.1.2 – Não ceder ou transferir a terceiros, no todo ou em parte o presente Contrato, sem prévio e expresso consentimento do Contratante;

7.1.3 – Manter, durante toda a execução do Contrato, em compatibilidade com as obrigações assumidas, todas as condições de habilitação e qualificação exigidas no Processo de Credenciamento;

7.1.4 – Responsabilizar-se pelos danos causados diretamente à Administração ou a terceiros, decorrentes de sua culpa ou dolo na execução do Contrato, não excluindo ou reduzindo essa responsabilidade a fiscalização ou o acompanhamento pelo Contratante;

7.1.5 – Enviar ao Contratante, mensalmente ou sempre que solicitado, relatórios detalhados sobre as atividades realizadas e encaminhar, de imediato, cópias de recursos e outras peças processuais protocolizados;

7.1.6 – Caso haja necessidade de substituição do professor, a empresa deverá comunicar o Município com antecedência mínima de 24 horas, informando o nome completo, RG e CPF do substituto, sendo que a ausência injustificada de professor é causa de rescisão do contrato;

7.1.7 – A responder pelos danos causados diretamente ao Município ou a terceiros, decorrentes de sua culpa ou dolo na execução deste contrato, não excluindo ou reduzindo essa responsabilidade à fiscalização ou a acompanhamento do Município;

7.1.8 – A **PREFEITURA MUNICIPAL DE RENASCENÇA** não se responsabilizará por prejuízos de qualquer natureza, proveniente de ação dos prepostos da contratada, e será de inteira responsabilidade da contratada, qualquer dano causado pela atuação da contratada a serviço deste órgão, bem como prejuízos causados a terceiros.

7.1.9 – A contratada garantirá o comportamento moral e profissional de seus empregados, cabendo-se responder integral e incondicionalmente por todos os danos e/ou atos ilícitos resultante de ação ou omissão destes, inclusive por inobservância de ordens e normas da contratante.

## **CLÁUSULA OITAVA - DAS SANÇÕES ADMINISTRATIVAS PARA O CASO DE INADIMPLENTO CONTRATUAL**

8.1. A CONTRATADA sujeitar-se-á, em caso de inadimplemento de suas obrigações, definidas neste instrumento ou em outros que o complementem, as seguintes multas, sem prejuízo das sanções legais, Art. 86 a 88 da Lei 8.666/93 e responsabilidades civil e criminal:

8.1.1. Advertência;

8.1.2. Multa, nos seguintes termos:

- a) 0,33% (trinta e três centésimos por cento) por dia de atraso, na entrega do objeto licitado, calculado sobre o valor correspondente a parte inadimplida.
- b) Até 10% (dez por cento) sobre o valor do contrato, pelo descumprimento de qualquer cláusula do contrato, exceto prazo de entrega;
- c) Até 20% (vinte por cento) sobre o valor contratado, em caso de inexecução total da obrigação assumida, bem como na hipótese de rescisão do contrato prevista no inc. I do art. 79 da Lei Federal nº. 8.666/93;

8.1.3 Suspensão temporária do direito de licitar, de contratar com a Administração pelo prazo de até 02 (dois) anos;

8.1.4 Declaração de inidoneidade para licitar e contratar com a Administração Pública enquanto perdurarem os motivos determinantes da punição ou até que seja promovida a reabilitação perante a própria autoridade que aplicou a penalidade.

8.2. Nenhuma sanção será aplicada sem o devido processo administrativo, que prevê defesa prévia do interessado e recurso nos prazos definidos em lei, sendo-lhe franqueada vista ao processo.

8.3. A multa será descontada dos créditos constantes da fatura, ou outra forma de cobrança administrativa ou judicial.

#### **CLÁUSULA NONA - DA RESCISÃO**

9.1 O presente Contrato poderá ser rescindido caso ocorram quaisquer dos fatos elencados no art. 78 e seguintes da Lei nº 8.666/93.

9.2 A **CONTRATADA** reconhece os direitos do **CONTRATANTE**, em caso de rescisão administrativa prevista no art. 77 da Lei nº 8.666/93.

#### **CLÁUSULA DÉCIMA - DA LEGISLAÇÃO APLICÁVEL**

10.1 O presente instrumento contratual rege-se pelas disposições expressas na Lei n.º 8.666/93 de 21 de junho de 1993, e pelos preceitos de Direito Público, aplicando-se-lhe supletivamente os princípios da Teoria Geral dos Contratos e as disposições de Direito Privado.

#### **CLÁUSULA DÉCIMA PRIMEIRA - DA TRANSMISSÃO DE DOCUMENTOS**

11.1 A troca eventual de documentos e correspondências entre o **CONTRATANTE** e a **CONTRATADA**, será feita através de protocolo. Nenhuma outra forma será considerada como prova de entrega de documentos ou cartas.

#### **CLÁUSULA DÉCIMA SEGUNDA – DOS CASOS OMISSOS**

12.1 Os casos omissos serão resolvidos à luz da Lei nº 8.666/93, e dos princípios gerais de direito.

### **CLÁUSULA DÉCIMA TERCEIRA - DO FORO**

13.1 Fica eleito o foro da Comarca de Marmeleiro, estado do Paraná para dirimir dúvidas ou questões oriundas do presente Contrato. E por estarem justas e contratadas, as partes assinam o presente instrumento contratual, por si e seus sucessores, em 03 (três) vias iguais e rubricadas para todos os fins de direito.

Renascença, \_\_\_\_ de \_\_\_\_\_ de 2014.

**LESSIR CANAN BORTOLI**  
Prefeito Municipal

Contratada

Testemunhas:

---

---

## ANEXO III – DOCUMENTOS NECESSÁRIOS PARA HABILITAÇÃO

1. A documentação referente à habilitação deverá conter o seguinte:

### 1.1. Para comprovação da habilitação jurídica:

1.1.1 – ato constitutivo, estatuto ou contrato social com a última alteração ou consolidado, em vigor, devidamente registrado, para as sociedades comerciais, e, no caso de sociedades por ações ou entidades (associações, ONG's, etc) acompanhado dos documentos comprobatórios de eleição de seus administradores, caso não seja entregue por ocasião de credenciamento;

1.1.2 – registro comercial ou requerimento de empresário, para empresa individual.

*OBS.: Caso a empresa já tenha apresentado os documentos referidos acima em momento anterior, será dispensada nova apresentação na habilitação jurídica.*

### 1.2. Para comprovação da regularidade fiscal:

A documentação relativa à Regularidade Fiscal consistirá, em:

1.2.1 - Prova de inscrição no Cadastro Nacional de Pessoas Jurídicas (CNPJ), expedido a menos de 60 (sessenta) dias da data da abertura da licitação;

1.2.2 - Prova de regularidade para com a Fazenda Municipal (Certidão Negativa de Tributos e Contribuições Municipais) do domicílio ou sede do proponente, ou outras equivalentes na forma da Lei;

1.2.3 - Prova de regularidade relativo a Seguridade Social (CND) do INSS, demonstrando situação regular no cumprimento dos encargos sociais instituídos por Lei, a ser emitida pela Previdência Social.

1.2.4 - Prova de regularidade relativa ao Fundo de Garantia por Tempo de Serviço – FGTS, em vigência, demonstrando situação regular no cumprimento dos encargos sociais instituídos por Lei, a ser emitida pela Caixa Econômica Federal – CEF.

1.2.5 - Certidão Conjunta de Regularidade a Fazenda Federal e Dívida Ativa da União, na forma da lei;

1.2.6 - Prova de Regularidade para com a Fazenda Estadual do domicílio ou sede do licitante, na forma da lei.

1.2.7 - **Certidão Negativa de Débitos Trabalhistas – CNDT**, expedida a menos de 180(cento e oitenta dias).

### 1.3. Para Comprovação quanto a Capacidade Técnica:

1.3.1 – Comprovação de vínculo da pessoa jurídica contratada e o prestador de serviço;



*1.3.1.1 - A comprovação deverá ser apresentada através de Contrato Social, Carteira de trabalho assinado ou Contrato de Contratação de Serviços devidamente registrado em cartório;*

1.3.2 – Certificado de cursos profissionalizantes referente ao objeto da presente licitação que comprove que o profissional esta devidamente habilitado a ministrar as oficinas;

1.3.3 – No mínimo, 01 (um) atestado de capacidade técnica, emitida por pessoa de direito público ou privado, comprovando ter executado serviços compatíveis com o objeto da presente licitação.

#### **1.4. Declarações:**

1.4.1 – Não foi declarada inidônea para licitar por nenhum órgão federal, estadual ou municipal, conforme Anexo V;

1.4.2 – Não há superveniência de fato impeditivo para a habilitação da proponente, sob as penas cabíveis, nos termos do Art. 32 da Lei nº 8.666/93, conforme modelo do Anexo VII;

1.4.3 – A empresa esta de situação regular perante o Ministério do Trabalho, no que se refere à observância do disposto no inciso XXXIII, do artigo 7º da Constituição Federal, formalizada nos termos do modelo VIII deste Edital, em cumprimento ao Decreto nº 42.911, de 06 de março de 1998.

#### **1.5 – Disposições Gerais referentes aos documentos:**

1.5.1 – Os **DOCUMENTOS DE HABILITAÇÃO** (envelope nº 02) poderão ser apresentados em original, ou por qualquer processo de cópia desde que autenticada por cartório competente, ou cópia simples que poderá ser autenticada pela Pregoeira ou pelos membros da Equipe de Apoio no decorrer da sessão **desde que o original esteja na posse do representante credenciado**, ou ainda por meio de publicação em órgão oficial expedidos via Internet.

1.5.2 – Será considerado prazo de validade de 60 (sessenta) dias, a partir da data de emissão para as certidões nas quais não constar a data de vencimento.

1.5.3 - Caso a proponente apresente certidões emitidas via Internet a aceitação das mesmas ficará condicionada a consulta pelo mesmo sistema.

1.5.4 – A falta de qualquer documento exigido no presente Edital, implicará na inabilitação do Licitante, não sendo concedido em nenhuma hipótese, prazo para apresentação de documento(s) faltante(s).

1.5.5 – A apresentação de documentos em desacordo com o exigido no presente edital, implicara na inabilitação do licitante.

**ANEXO IV – MODELO DE CARTA DE CREDENCIAMENTO**

**PREGÃO PRESENCIAL Nº (XX/2014 - PMR)**

(Nome da Empresa), neste ato representada por seu sócio-gerente/presidente/diretor ..... credencia o Sr(a) ....., conferindo-lhe todos os poderes gerais necessários à prática de quaisquer atos relacionados com o Pregão Presencial nº XX/2014 – PMR, especialmente os de rubricar toda a documentação e as propostas, emitir declarações, apresentar reclamações, impugnações ou recursos, desistir de prazos recursais, assinar atas e ofertar lances verbais de preço na sessão.

(Local e Data)

---

Assinatura do representante legal da licitante

---

Nome do representante legal da licitante

**ANEXO V – DECLARAÇÃO**

**PREGÃO PRESENCIAL Nº (XX/2014 - PMR)**

Declaramos para os devidos fins de direito, na qualidade de proponente do procedimento licitatório, Pregão Presencial nº 079/2014, instaurada por esta Prefeitura Municipal, que não fomos declarados inidôneos para licitar ou contratar com o Poder Público, em qualquer de suas esferas.

Por ser expressão da verdade, firmamos a presente.

\_\_\_\_\_, em \_\_\_\_\_ de \_\_\_\_\_ 2014.

Assinatura e identificação do representante  
legal da empresa proponente

Nome da empresa proponente  
Número do CNPJ  
Endereço completo

**ANEXO VI – DECLARAÇÃO DE CUMPRIMENTO DOS REQUISITOS DO EDITAL**

**PREGÃO PRESENCIAL Nº (XX/2014 - PMR)**

(Nome da Empresa), CNPJ/MF Nº (000), sediada (Endereço Completo), declara, sob as penas da Lei, que cumpre plenamente os requisitos de habilitação.

(Local e Data)

---

(Nome e Número da Carteira de Identidade do Declarante)

OBS.: Esta declaração deverá ser emitida em papel timbrado da empresa proponente e carimbada com o número do CNPJ.

**ANEXO VII – DECLARAÇÃO DE INEXISTÊNCIA DE FATOS IMPEDITIVOS**

**PREGÃO PRESENCIAL Nº (XX/2014 - PMR)**

(Nome da Empresa), CNPJ/MF Nº (000), sediada (Endereço Completo), declara, sob as penas da Lei, que até a presente data inexistem fatos impeditivos para sua habilitação no presente processo ciente da obrigatoriedade de declarar ocorrências posteriores.

(Local e Data)

---

(Nome e Número da Carteira de Identidade do Declarante)

OBS.: Está declaração deverá ser emitida em papel timbrado da empresa proponente e carimbada com o número do CNPJ.

**ANEXO VIII – DECLARAÇÃO DE INEXISTENCIA DE EMPREGADOS MENORES**

**PREGÃO PRESENCIAL Nº (XX/2014 - PMR)**

(Nome da Empresa), CNPJ/MF Nº, sediada, (Endereço Completo) Declaro que não possuímos, em nosso Quadro de Pessoal, empregados menores de 18 (dezoito) anos em trabalho noturno, perigoso ou insalubre e em qualquer trabalho, menores de 16 (dezesseis) anos, salvo na condição de aprendiz, a partir de 14 (quatorze) anos, em observância à Lei Federal nº 9854, de 27.10.99, que altera a Lei nº 8666/93.

(Local e Data)

---

(Nome e Número da Carteira de Identidade do Declarante)

**OBS.:**

- 1) Está declaração deverá ser emitida em papel timbrado da empresa proponente e carimbada com o número do CNPJ.
- 2) Se a empresa licitante possuir menores de 14 anos aprendizes deverá declarar essa condição.

## ANEXO IX - ORIENTAÇÕES PARA GERAÇÃO/REDAÇÃO DA PROPOSTA DE PREÇOS EM PROGRAMA ESPECÍFICO DO MUNICÍPIO

**Passo 1** - No CD entregue pelo Setor de Licitações salve os arquivos que nele se encontram em pasta específica do seu computador.

**Passo 2** - Abra o arquivo KITPROPOSTA.RAR e instale na pasta C:\Proposta\, conforme quadro a seguir:

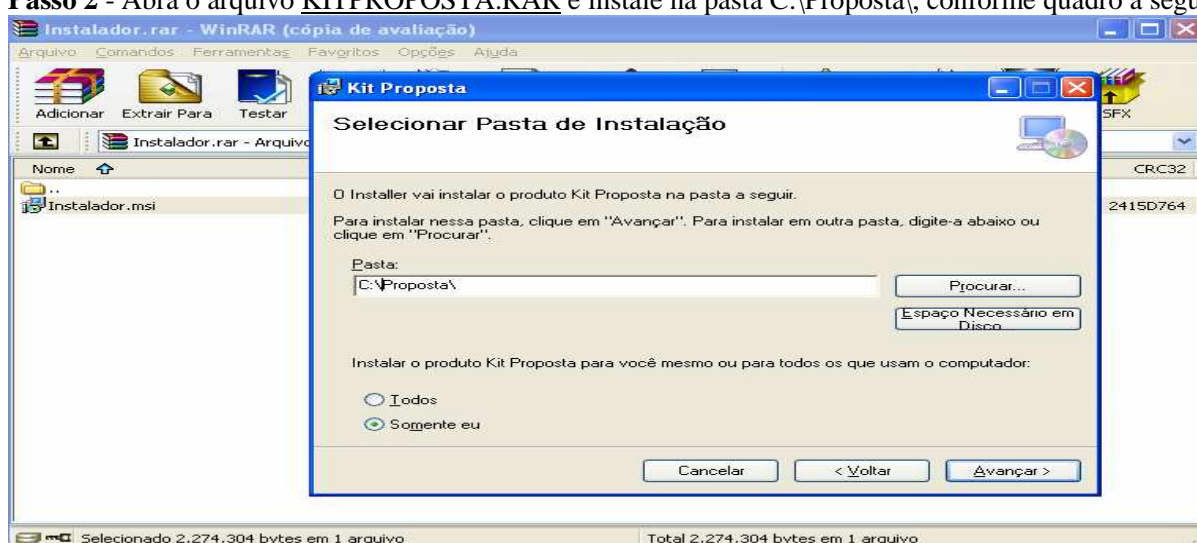

Clique em Avançar até a finalização da instalação.

### Tela do Programa

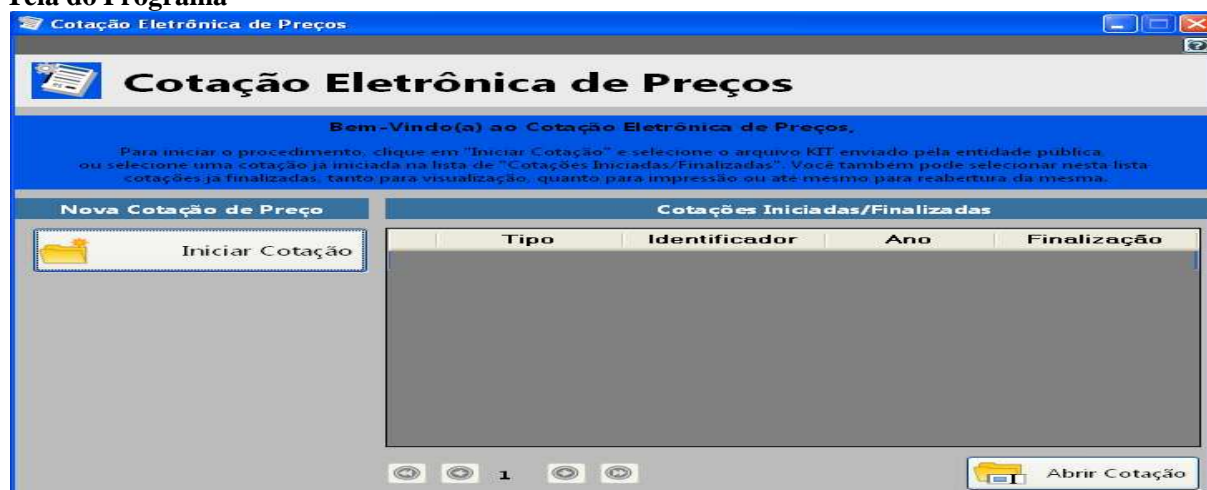

a) Caso você já possua o arquivo CADPROPOSTA.EXE em seu computador, poderá utilizar-se do mesmo para o preenchimento das informações conforme o roteiro a seguir.

## 2 - PREENCHIMENTO DA PROPOSTA DE PREÇOS

Para informar os valores e as marcas dos produtos contidos no anexo, proceda da seguinte forma:

2.1 Com o programa aberto clique em “Iniciar Cotação” e procure pelo arquivo “Processo\_2011\_” o qual encontra-se na pasta específica do seu computador (*Conforme Passo 1*).

### Tela do Programa

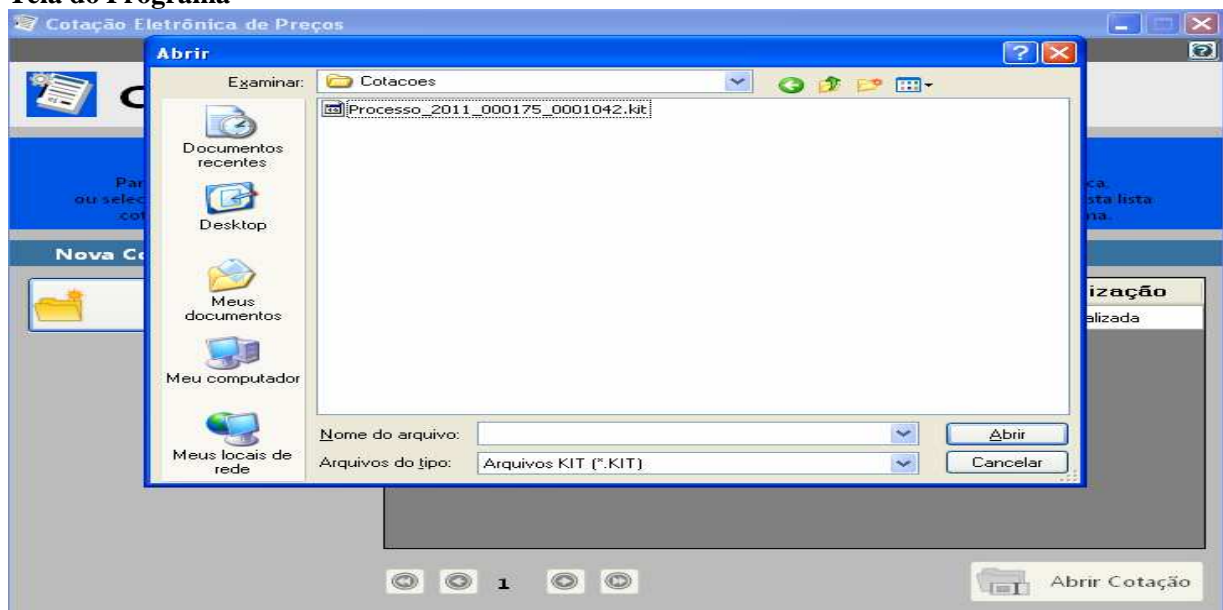

2.2 Selecionado o arquivo e importado ao programa a seguinte tela irá aparecer:

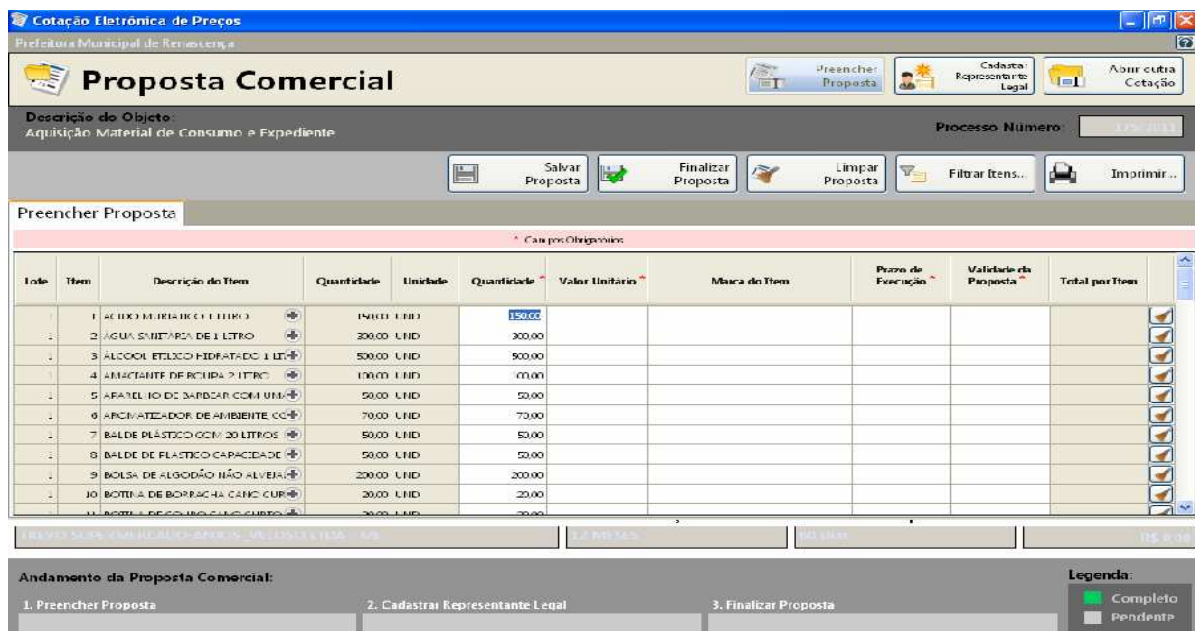



Você vai perceber que existe quatro campos a serem informados: **Marca, Preço Unitário, Prazo de Execução e Validade da Proposta**. O valor deverá ser digitado utilizando o formato 99999,9999. Não coloque o ponto decimal para separar a casa dos milhares, apenas a vírgula para a separação dos centavos.

Os valores devem ser digitados, sempre respeitando o Preço Unit. Máx. para cada item conforme edital de licitação. O valor digitado jamais poderá ultrapassar o valor estipulado nessa coluna, bem como o programa não vai deixar que isso aconteça.

Imediatamente, **clique no botão Salvar Proposta**, para que o programa salve as informações no arquivo.

2.3 Em seguida, clique no botão Editar Representante Legal (da empresa). O programa apresentará a seguinte tela:

A imagem mostra a interface de um sistema web para "Cotação Eletrônica de Preços" da Prefeitura Municipal de Roraimense. O título principal é "Proposta Comercial". Abaixo, há uma barra de descrição do objeto: "Aquisição Material de Consumo e Expediente" e o "Processo Número" 1200001. O formulário principal é para "Cadastrar Representante Legal" e contém campos obrigatórios para "Nome", "Tipo do Documento" (selecionado como CPF), "Número do Documento", "Cargo" e "Data da Impressão" (13.12.2011). Na base da tela, há um "Andamento da Proposta Comercial" com três etapas: "1. Preencher Proposta", "2. Cadastar Representante Legal" (destacado em verde) e "3. Finalizar Proposta". Um "Legenda" indica que o verde significa "Completo" e o cinza "Pendente". Botões para "Preencher Proposta", "Editar Representante Legal" e "Abrir outra Cotação" estão visíveis no topo.

2.4 Digitar as informações solicitadas no quadro (representante legal da empresa, que assina a proposta de preços) e após a inclusão dos dados clique no botão **Salvar** e, logo após, no botão **Cancelar** para voltar ao quadro da proposta novamente.

### 3. TÉRMINO DO PREENCHIMENTO

3.1 Após o término da digitação/gravação de todos os itens e do Representante Legal clique em Finalizar Proposta.

3.1.3 – Aparecerá a seguinte mensagem “*Confirma a Finalização da Proposta?*” clique em SIM. O programa apresentará a seguinte tela:

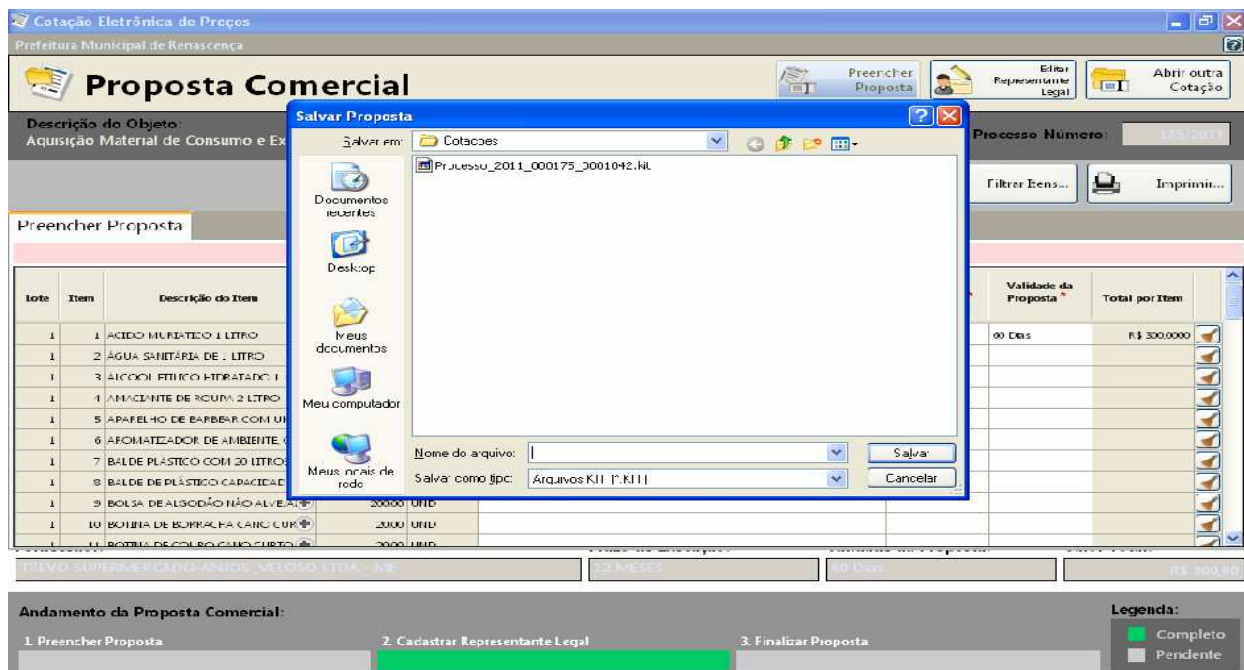

3.2 Salvar o arquivo PROPOSTA.KIT em pasta específica do seu computador, e após, copiá-la em unidade de armazenamento (CD-R ou Pen-Drive) em bom estado, bem acondicionado, para que não sofra danos.

3.3 No botão **imprimir** imprima o documento e coletar assinatura;

3.4 Acondicioná-los em envelope adequado e identificado, conforme orientações deste Edital.

#### **4 PONTOS A SEREM OBSERVADOS:**

1º) AO DIGITAR O VALOR NÃO USAR PONTO.

EX: 1520,00 (CERTO) - EX: 1.520,00 (ERRADO)

2º) AO DIGITAR O VALOR DA MERCADORIA, SEMPRE RESPEITAR A COLUNA DO VALOR MÁXIMO UNITÁRIO DO PRESENTE EDITAL.

3º) DEPOIS DE TER BAIXADO O ARQUIVO **KITPROPOSTA.RAR**, O MESMO PODERÁ SER ARMAZENADO NUMA PASTA EM SEPARADO, POIS SERÁ UTILIZADO O MESMO PROGRAMA, QUANDO FOR PARTICIPAR DE NOVAS LICITAÇÕES COM O MUNICÍPIO, QUE REQUEIRAM TAL RECURSO.

4º) AO SALVAR O ARQUIVO EM MEIO ELETRÔNICO (CD-ROMM OU PEN-DRIVE), RECOMENDA-SE TESTAR O ARQUIVO GRAVADO E AINDA POSSUIR EM MÃOS OUTRA CÓPIA ALTERNATIVA NA ABERTURA DA LICITAÇÃO).

**ANEXO X - DECLARAÇÃO DE MICRO EMPRESA OU EMPRESA DE PEQUENO  
PORTE**

**PREGÃO ELETRÔNICO Nº (XX/2014 – PMR)**

Modelo de declaração de enquadramento em regime de tributação de Micro Empresa ou Empresa de Pequeno Porte (na hipótese do licitante ser uma ME ou EPP).

(Nome da Empresa), CNPJ/MF Nº., sediada, (Endereço Completo) Declaro(amos) para todos os fins de direito, especificamente para participação de licitação na modalidade de pregão presencial, que estou(amos) sob o regime de microempresa ou empresa de pequeno porte, para efeito do disposto na Lei Complementar 123, de 14 de dezembro de 2006.

(Local e Data)

(Nome e Número da Carteira de Identidade do Declarante)

**ANEXO XI – REQUERIMENTO PARA SOLICITAÇÃO DO KIT PROPOSTA**

EDITAL DE LICITAÇÃO MODALIDADE PREGÃO PRESENCIAL N° 079/2014

A Comissão de Licitações da Prefeitura de Renascença

A empresa abaixo nominada solicita em CD ou por e-mail o programa na **forma eletrônica** KIT PROPOSTA para alimentação do sistema e emissão da proposta escrita, conforme exigido em edital.

<b>Razão Social (Proponente):</b>	<b>CNPJ:</b>
<b>End.:</b>	<b>E-mail:</b>
<b>Fone/Fax:</b>	<b>Local e Data:</b>

<hr/> <b>Assinatura do Representante</b>	<b>Carimbo CNPJ</b>
--	---------------------