

EDITAL DE PREGÃO PRESENCIAL Nº 098/2014 - PMR

O MUNICÍPIO DE RENASCENÇA - PARANÁ, mediante a Pregoeira, designada pela Portaria nº 003/2014 de 07 de janeiro de 2014, torna público para conhecimento dos interessados que na data e local abaixo indicado fará realizar licitação sob modalidade PREGÃO PRESENCIAL, do tipo menor preço unitário, para **CONTRATAÇÃO DE EMPRESA PARA PRESTAÇÃO DE SERVIÇOS DE HOSPEDAGEM E TRANSPORTE NA CIDADE DE CASCAVEL, ESTADO DO PARANÁ, A SEREM UTILIZADOS PELOS PACIENTES EM TRATAMENTO ENCAMINHADOS PELA SECRETARIA MUNICIPAL DE SAÚDE DESTA MUNICIPALIDADE**, para o Setor de Saúde, conforme discriminação disposta no Anexo I do Edital.

O presente procedimento licitatório obedecerá, integralmente, a Lei Federal nº 10.520, de 17 de julho de 2002, o Decreto Municipal nº 952/2007, e subsidiariamente, a Lei Federal nº 8.666, de 21 de junho de 1993, com as alterações posteriores, e demais normas regulamentares aplicáveis à espécie.

Os envelopes contendo as Propostas de Preços e os Documentos de Habilitação definidos neste Edital e seus Anexos deverão ser entregues no local, data e horário abaixo determinado.

CRENCIAMENTO E ENTREGA DOS ENVELOPES: das 08:30 às 09:00 do dia 29 de setembro de 2014, no Departamento de Compras e Licitações, da Prefeitura Municipal de Renascença, à Rua Getúlio Vargas, nº 901.

ABERTURA DAS PROPOSTAS: das 09:01 do dia 29 de setembro de 2014, junto a sala de reuniões da Administração na Prefeitura Municipal de Renascença - PR.

1 – DO OBJETO

1.1 - O presente Edital tem por objeto a **CONTRATAÇÃO DE EMPRESA PARA PRESTAÇÃO DE SERVIÇOS DE HOSPEDAGEM E TRANSPORTE NA CIDADE DE CASCAVEL, ESTADO DO PARANÁ, A SEREM UTILIZADOS PELOS PACIENTES EM TRATAMENTO ENCAMINHADOS PELA SECRETARIA MUNICIPAL DE SAÚDE DESTA MUNICIPALIDADE**, conforme descrito no presente Edital e seus Anexos.

Compõem este Edital os seguintes anexos:

ANEXO I	Descrição do Objeto
ANEXO II	Minuta do Termo do Contrato
ANEXO III	Exigências para Habilitação
ANEXO IV	Modelo de Carta de Credenciamento
ANEXO V	Modelo Declaração de que a empresa não foi declarada inidônea
ANEXO VI	Declaração de Cumprimento dos Requisitos de Habilitação

ANEXO VII	Modelo de declaração de fato superveniente impeditivo de habilitação
ANEXO VIII	Modelo de declaração de inexistência de empregado menor no quadro da empresa empregadora
ANEXO IX	Orientações para Geração/Redação da Proposta de Preços em Programa específico do município
ANEXO X	Requerimento para Solicitação do KIT PROPOSTA
ANEXO XI	Modelo de Declaração de Micro Empresa

2 – DA PARTICIPAÇÃO

2.1 - Poderão participar deste Pregão aqueles que atenderem as exigências deste Edital e Anexos.

3 – REGULAMENTO OPERACIONAL DO CERTAME

3.1 - O certame será conduzido pela Pregoeira, com o auxílio da equipe de apoio, que terá, em especial, as seguintes atribuições:

- a) acompanhar os trabalhos da equipe de apoio;
- b) responder as questões formuladas pelos fornecedores, relativas ao certame;
- c) abrir as propostas de preços;
- d) analisar a aceitabilidade das propostas;
- e) desclassificar propostas indicando os motivos;
- f) conduzir os procedimentos relativos aos lances e à escolha da proposta do lance de menor preço;
- g) verificar a habilitação do proponente classificado em primeiro lugar;
- h) declarar o vencedor;
- i) receber, examinar e decidir sobre a pertinência dos recursos;
- j) elaborar a ata da sessão;
- k) encaminhar o processo à autoridade superior para homologar e autorizar a contratação;
- l) abrir processo administrativo para apuração de irregularidades visando a aplicação de penalidades previstas na legislação.

4 – DO CREDENCIAMENTO E ENTREGA DOS ENVELOPES

4.1 – Para fins de credenciamento junto à Pregoeira, a proponente deverá enviar um representante munido de documentos que comprovem a existência dos necessários poderes para formulação de propostas e para a prática de todos os demais atos inerentes ao certame, podendo utilizar-se do modelo indicado no ANEXO IV, ou por procuração (com firma reconhecida em cartório), bem como a Carteira de Identidade e ato constitutivo da empresa ou outro documento equivalente.

4.1.1 – No caso de diretor, sócio, proprietário ou assemelhado licitante que comparecer ao local, deverá comprovar a representatividade por meio da apresentação do ato constitutivo, estatuto ou contrato social e seus termos aditivos, do documento de eleição de seus administradores, devidamente registrados na Junta Comercial ou no cartório de pessoas jurídicas, conforme o caso.

4.1.2 – Declaração dando ciência de que cumprem plenamente os requisitos de habilitação, conforme **ANEXO VI**.

4.2 – Os documentos para o credenciamento referido nos subitens 4.1, 4.1.1 e 4.1.2, deverão ser apresentados em sobre-carta (fora dos envelopes).

4.3 – Cada credenciado poderá representar apenas uma empresa.

4.4 – A falta ou incorreção do documento de credenciamento não impedirá a licitante de entregar os envelopes da proposta e de habilitação, mas a impedirá de manifestar-se no certame.

4.5 – Os documentos apresentados deverão ser entregues em original ou cópias xerográficas, devidamente autenticadas por cartório competente.

5 – DA ENTREGA DOS ENVELOPES

5.1 – Os envelopes nº 01 – Proposta de Preços e nº 02 – Documentos serão entregues à Pregoeira e Equipe de Apoio, na ocasião do Credenciamento.

6 – DA PROPOSTA DE PREÇO (ENVELOPE Nº 01)

6.1 – A proposta de preços e os documentos que a instruírem deverão ser apresentados no local, dia e hora determinados, em envelopes devidamente lacrados e rubricados no fecho, e identificados conforme segue:

<p>RAZÃO SOCIAL DO PROPONENTE PREGÃO PRESENCIAL Nº 098/2014 ENVELOPE Nº 01 (PROPOSTA DE PREÇOS) ABERTURA: _____ OBJETO: CONTRATAÇÃO DE EMPRESA ESPECIALIZADA PARA SERVIÇOS DE HOSPEDAGEM, ALIMENTAÇÃO E TRANSPORTE PARA PACIENTES ENVIADOS À CASCAVEL – PR</p>

6.2 – A proposta de preços, gerada a partir das orientações constantes no Anexo IX deste edital, que deverá ser apresentada: **na forma eletrônica** (CD-R ou Pen-Drive) para alimentação do sistema de apuração; e na **forma impressa e assinada**, constando os dados do fornecedor e representante legal, endereço e informações para contato; impressa com clareza, em papel A4, sem rasuras ou entrelinhas que dificultem sua análise, de preferência encadernadas ou grampeadas de modo que não existam folhas soltas.

Parágrafo Único: a forma impressa a que se refere este artigo somente será *emitida pelo Programa Específico do Município*. Não será admitida proposta elaborada por outro meio.

6.3. A proposta de preços deverá conter:

- a) A especificação dos serviços;
- b) preço unitário por item do objeto licitado com até **02 (duas)** casas decimais, valor total, expressos em moeda corrente nacional, não superior ao preço máximo estabelecido no **item 2 do presente edital**;
- c) Prazo de validade não inferior a 60 (sessenta) dias corridos, a contar da data de sua apresentação, ficando estabelecido que na omissão será considerado aceito este prazo;
- d) Prazo de execução é de 12 (doze) meses;
- e) Nome e assinatura do Representante Legal da empresa ou Procurador.

Nota 1: O Programa Específico do Município poderá ser retirado mediante apresentação, junto ao Departamento de Licitações da Prefeitura Municipal de Renascença-PR ou pelo e-mail licitacao@renascenca.pr.gov.br, do Requerimento contido no Anexo X, acompanhado de cópia do Contrato Social e Comprovante de inscrição da empresa Licitante no Cadastro Nacional de Pessoa Jurídica - CNPJ.

6.4 – NO PREÇO COTADO, OBRIGATORIAMENTE ESTARÃO INCLUÍDAS TODAS AS DESPESAS COM IMPOSTOS, TAXAS E ENCARGOS DEVIDOS, MATERIAIS, EQUIPAMENTOS, APARELHOS BEM COMO QUAISQUER OUTRAS DESPESAS, DIRETAS E INDIRETAS INCIDENTES SOBRE A PRESTAÇÃO DOS SERVIÇOS.

6.5 – NÃO SERÃO ADMITIDOS VALORES SUPERIORES AO MÁXIMO ESTIMADO NO ANEXO I – TERMO DE REFERÊNCIA.

6.6 – A apresentação da proposta implicará na plena aceitação, por parte do licitante, das condições estabelecidas neste Edital e seus Anexos.

6.7 – Serão desclassificadas as propostas que conflitem com as normas deste Edital ou da legislação em vigor.

6.8 – As Microempresas e Empresas de Pequeno Porte que desejarem obter benefícios da Lei Complementar n.º 123 de 14 de dezembro de 2006 e fizerem jus às benesses definidas nesta

lei, precisamente transcritas neste instrumento, deverão apresentar juntamente com os documentos de credenciamento a declaração constante do ANEXO XI deste Edital.

7 – DA HABILITAÇÃO

7.1 – Conforme ANEXO III, apresentados no Envelope nº02, identificados conforme segue:

RAZÃO SOCIAL DO PROPONENTE
PREGÃO PRESENCIAL Nº 098/2014
ENVELOPE Nº 02 (DOCUMENTOS DE HABILITAÇÃO)
ABERTURA: _____
OBJETO: CONTRATAÇÃO DE EMPRESA ESPECIALIZADA PARA SERVIÇOS DE HOSPEDAGEM, ALIMENTAÇÃO E TRANSPORTE PARA PACIENTES ENVIADOS À CASCAVEL – PR

8 – DA SESSÃO PÚBLICA

8.1 - A sessão publica será, conduzida por uma Pregoeira e realizada de acordo com as disposições contidas na legislação mencionada no preâmbulo deste Edital, em conformidade com as condições nele estabelecidas, bem como em seus anexos, no local e horário já determinados.

8.2 – Declarada a abertura da sessão pela Pregoeira, não mais serão admitidos novos proponentes.

8.3 – Serão abertos os envelopes contendo as propostas de preços, sendo feita a sua conferência e posterior rubrica.

9 – DO JULGAMENTO DAS PROPOSTAS

9.1 – A Pregoeira procederá à abertura dos envelopes nº 01 – contendo as propostas de preços e classificará o autor da proposta de **menor preço** e aqueles que tenham apresentado propostas em valores sucessivos e superiores em até 10% (dez por cento), relativamente à de menor preço.

9.2 – Quando não forem verificadas, no mínimo, três propostas escritas de preços nas condições definidas no subitem anterior, a pregoeira classificará as melhores propostas subseqüentes, até o máximo de três, além da vencedora, para que seus autores participem da segunda fase, quaisquer que sejam os preços oferecidos nas propostas escritas.

9.3 – Aos proponentes classificados para a segunda fase, conforme subitens 9.1 ou 9.2, será dada oportunidade para novas propostas, por meio de lances verbais e sucessivos, de valores distintos e decrescentes.

9.4 – Não poderá haver desistência dos lances ofertados, sujeitando-se o proponente às sanções legais e determinadas neste edital.

9.5 – Verificando-se, no curso da análise, o descumprimento de requisitos estabelecidos neste Edital e seus Anexos, a mesma será DESCLASSIFICADA.

9.6 – Após esse ato, será encerrada a etapa competitiva de preços propostos documentalmente e ordenadas as ofertas para fornecimento do objeto definido nesse Edital, exclusivamente pelo critério de menor preço unitário.

9.7 – A Pregoeira examinará a aceitabilidade, quanto ao objeto e valor da primeira classificada, decidindo motivadamente a respeito.

9.8 – Sendo aceitável a menor oferta de preço, será verificado o atendimento das condições habilitatórias pelo licitante que tiver formulado.

9.9 – Constatado o atendimento pleno às exigências editalícias, o proponente será declarado vencedor do lote, sendo-lhe adjudicado pela pregoeira o objeto do lote.

9.10 – Se a oferta não for aceitável ou se o proponente não atender as exigências editalícias, a Pregoeira examinará as ofertas subsequentes, na ordem de classificação, até a apuração de uma proposta válida e licitante habilitado, sendo o respectivo proponente declarado vencedor e a ele adjudicado o objeto do lote.

9.11 – Nas situações previstas nos subitens 9.6 e 9.9, a Pregoeira poderá negociar diretamente com o proponente para que seja obtido preço global melhor.

9.12 – A manifestação de intenção de interpor recurso será feita no final da sessão, com registro em ata da síntese das suas razões, podendo os interessados juntar memoriais no prazo de três dias úteis, abrindo-se igual prazo, posteriormente, para contra-razões.

9.13 – A falta de manifestação imediata e motivada do licitante importará a decadência do direito de recurso e a adjudicação do objeto da licitação pela pregoeira ao vencedor;

9.14 – Decididos os recursos e constatada a regularidade dos atos procedimentais, a autoridade competente homologará a adjudicação para determinar a contratação;

9.15 – Da reunião lavrar-se-á ata circunstanciada, na qual serão registradas as ocorrências relevantes e que, ao final, será assinada pela Pregoeira, Equipe de Apoio e os licitantes presentes.

9.16 – Não se considerará qualquer vantagem não prevista neste Edital e seus Anexos.

10 – SERÃO REJEITADAS AS PROPOSTAS QUE:

10.1 – Contenham mais de 02 (duas) casas decimais em seus valores unitários;

10.2 – Que ultrapasse o valor estimado no Anexo I;

10.3 – Sejam incompletas, isto é, não contenham informação(ões) suficiente(s) que permita(m) a perfeita identificação do produto licitado;

10.4 – Contiverem qualquer limitação ou condição substancialmente contrastante com o presente Edital, ou seja, manifestamente inexecutáveis, por decisão da Pregoeira.

10.5 – Não forem apresentadas **na forma eletrônica** (CD-R ou Pen-Drive) e na **forma impressa e assinada**.

11 – IMPUGNAÇÃO AO EDITAL E RECURSOS:

11.1 – Até dois dias úteis antes da data fixada para recebimento das propostas, qualquer pessoa poderá solicitar esclarecimentos, providências ou impugnar o ato convocatório do pregão.

11.2 – Caberá à pregoeira decidir sobre a impugnação e, desde que todos os interessados sejam avisados, poderá suspender a data de abertura.

11.3 – Acolhida à impugnação contra o ato convocatório, será designada nova data para a realização do certame.

11.4 – Não serão conhecidas as impugnações e os recursos apresentados fora do prazo legal e/ou subscritos por representante não habilitado legalmente ou não identificado no processo para responder pelo proponente;

11.5 – Ao final da sessão, o proponente que desejar recorrer contra decisões da Pregoeira poderá fazê-lo, através do seu representante, manifestando sua intenção com registro da síntese das suas razões, sendo-lhes facultado juntar memoriais no prazo de 3 (três) dias úteis. Os interessados ficam, desde logo, intimados a apresentar contra-razões em igual número de dias, que começarão a correr do término do prazo do recorrente;

11.6 – A falta de manifestação imediata e motivada importará a preclusão do direito de recurso;

11.7 – Não será concedido prazo para recursos sobre assuntos meramente protelatórios ou quando não justificada a intenção de interpor o recurso pelo proponente;

11.8 – Os recursos contra decisões da Pregoeira **não** terão efeito suspensivo.

11.9 – O acolhimento de recurso importará a invalidação apenas dos atos insuscetíveis de aproveitamento.

12 – MULTAS E SANÇÕES ADMINISTRATIVAS:

12.1. A CONTRATADA sujeitar-se-á, em caso de inadimplemento de suas obrigações, definidas neste instrumento ou em outros que o complementem, as seguintes multas, sem prejuízo das sanções legais, Art. 86 a 88 da Lei 8.666/93 e responsabilidades civil e criminal:

12.1.1. Advertência;

12.1.2. Multa, nos seguintes termos:

- a) 0,33% (trinta e três centésimos por cento) por dia de atraso, na execução do objeto licitado, calculado sobre o valor correspondente a parte inadimplida.
- b) Até 10% (dez por cento) sobre o valor do contrato, pelo descumprimento de qualquer cláusula do contrato, exceto prazo de entrega;
- c) Até 20% (vinte por cento) sobre o valor contratado, em caso de inexecução total da obrigação assumida, bem como na hipótese de rescisão do contrato prevista no inc. I do art. 79 da Lei Federal nº. 8.666/93;

12.1.3 Suspensão temporária do direito de licitar, de contratar com a Administração pelo prazo de até 02 (dois) anos;

12.1.4 Declaração de inidoneidade para licitar e contratar com a Administração Pública enquanto perdurarem os motivos determinantes da punição ou até que seja promovida a reabilitação perante a própria autoridade que aplicou a penalidade.

12.2. Nenhuma sanção será aplicada sem o devido processo administrativo, que prevê defesa prévia do interessado e recurso nos prazos definidos em lei, sendo-lhe franqueada vista ao processo.

12.3 A multa será descontada dos créditos constantes da fatura, ou outra forma de cobrança administrativa ou judicial.

13 – FORMALIZAÇÃO DO INSTRUMENTO CONTRATUAL:

13.1. Homologada a licitação pela autoridade competente, o município de Renascença, firmará contrato específico com o PROPONENTE VENCEDOR visando à execução do objeto desta licitação nos termos da Minuta do Contrato – ANEXO II, que integra este Edital;

13.2. O licitante vencedor terá prazo de 05 (cinco) dias corridos, contados do recebimento da convocação, para assinar o Contrato.

13.3. A recusa injustificada do adjudicatário em assinar o contrato, retirar ou aceitar o instrumento equivalente, dentro do prazo estabelecido pela Administração, caracteriza o descumprimento total da obrigação assumida, sujeitando-se às penalidades legalmente estabelecidas.

13.4. É facultado à Administração, quando a convocada não assinar o termo de contrato, não retirar ou aceitar o instrumento equivalente, no prazo e condições estabelecidos, convidar os demais licitantes, na ordem de classificação, após comprovação da sua compatibilidade de proposta e habilitação, com esta licitação, para celebração do Contrato;

13.5. Este Edital e seus anexos integrarão Contrato firmado, independente de transcrição.

14 – DA DOTAÇÃO ORÇAMENTÁRIA

14.1 – As despesas decorrentes da contratação serão reconhecidas contabilmente com a seguinte dotação orçamentária:

01000 – Recursos Ordinários (Livres) – Exercício Corrente
08 SECRETARIA MUNICIPAL DE SAÚDE
08.001 FUNDO MUNICIPAL DE SAÚDE
1030100342.031 Atenção Básica Fixa - FMS
3.3.90.39.00.00 Outros Serviços de Terceiros – P. Jurídico

15 – DOS PRAZOS

15.1 – O prazo de validade das propostas é de no mínimo 60 (sessenta) dias, a partir da data de abertura do pregão, conforme discriminado no Anexo IX deste Edital.

15.2 – O prazo de vigência do Contrato será de 12 (doze) meses, contados da data da assinatura do instrumento contratual, podendo ser prorrogado de acordo com o Art. 57 da Lei 8666/93, caso necessário.

16 - OBRIGAÇÕES DA CONTRATANTE

16.1 – Compete à Contratante:

16.2 – Efetuar o pagamento nas condições e preços pactuados.

17 - OBRIGAÇÕES DA CONTRATADA

17.1 – Compete à Contratada:

17.1.1 – A Contratada responsabilizará por todos os danos causados por seus empregados a Secretaria e/ou terceiros;

17.1.2 – A Contratada se obriga a manter, durante toda a execução do contrato, em todas as condições de habilitação e qualificação exigidas na licitação;

17.1.3 – A Secretaria, através de representante e a qualquer tempo, terá acesso à inspeção dos locais da prestação de serviços, verificando as condições de atendimento à proposta;

18 – DO PAGAMENTO

18.1 - O pagamento será efetuado no 20º (vigésimo) dia do mês subsequente as horas trabalhadas, mediante apresentação de nota fiscal.

18.1.1 – A Nota Fiscal deverá obrigatoriamente ser emitida em nome da:

MUNICÍPIO DE RENASCENÇA
CNPJ nº 76.205.681/0001-96
Rua Getulio Vargas, nº 901
Renascença – PR

CEP: 85.610-000

18.2. Após emissão da Nota Fiscal eletrônica a empresa deverá passar cópia do mesmo na data de emissão nos seguintes endereços eletrônicos almoxarifado@renascenca.pr.gov.br.

18.3. A fatura deverá ser apresentada devidamente identificada o número da licitação e do Contrato de Fornecimento.

18.4. A nota fiscal deverá estar acompanhada das certidões negativas do INSS e do FGTS, devidamente válidas, para que seja efetuado o pagamento, sendo que é de responsabilidade do fornecedor, manter durante toda a execução do Contrato, em compatibilidade com as obrigações por ele assumidas, todas as condições exigidas na licitação (regularidade fiscal).

19 – DO REAJUSTE

19.1. Os preços oferecidos serão irreeajustáveis;

20 – DAS DEMAIS CONDIÇÕES CONTRATUAIS

20.1 – Anexo II deste Edital.

21 – DAS DISPOSIÇÕES FINAIS

21.1. A presente licitação não importa necessariamente em contratação, podendo o Município de Renascença revogá-la, no todo ou em parte, por razões de interesse público, derivadas de fato superveniente comprovado ou anulá-la por ilegalidade, de ofício ou por provocação mediante ato escrito e fundamentado disponibilizado no sistema para conhecimento dos participantes da licitação. O Município de Renascença poderá, ainda, prorrogar, a qualquer tempo, os prazos para recebimento das propostas ou para sua abertura;

21.2. O proponente é responsável pela fidelidade e legitimidade das informações prestadas e dos documentos apresentados em qualquer fase da licitação. A falsidade de qualquer documento apresentado ou a inverdade das informações nele contidas implicará a imediata desclassificação do proponente que o tiver apresentado, ou, caso tenha sido o vencedor, a rescisão do contrato ou do pedido de compra, sem prejuízo das demais sanções cabíveis;

21.3. É facultado a Pregoeira, ou à autoridade a ela superior, em qualquer fase da licitação, promover diligências com vistas a esclarecer ou a complementar a instrução do processo;

21.4. Os proponentes intimados para prestar quaisquer esclarecimentos adicionais deverão fazê-lo no prazo determinado pela Pregoeira, sob pena de desclassificação/inabilitação;

21.5. O desatendimento de exigências formais não essenciais não importará no afastamento do proponente, desde que seja possível a aferição da sua qualificação e a exata compreensão da sua proposta;

21.6. As normas que disciplinam este Pregão serão sempre interpretadas em favor da ampliação da disputa entre os proponentes, desde que não comprometam o interesse da Administração, a finalidade e a segurança da contratação;

21.7. As decisões referentes a este processo licitatório poderão ser comunicadas aos proponentes por qualquer meio de comunicação que comprove o recebimento ou, ainda, mediante publicação no site: www.renascenca.pr.gov.br;

21.8. A participação do proponente nesta licitação implica em aceitação de todos os termos deste Edital;

21.9. Os casos não previstos neste Edital serão decididos pela Pregoeira.

21.10. O foro designado para julgamento de quaisquer questões judiciais resultantes deste Edital será o de Marmeleiro – PR.

21.11. A Pregoeira e sua Equipe de Apoio atenderá aos interessados no horário de 08:00 às 11:30 e 13:30 às 17:30, de segunda a sexta-feira, exceto feriados, no Departamento de Compras e Licitações para melhores esclarecimentos.

21.12. A documentação apresentada para fins de habilitação da Empresa vencedora, fará parte dos autos da licitação e não será devolvida ao proponente;

21.13. Não havendo expediente ou ocorrendo qualquer fato superveniente que impeça a realização do certame na data marcada, a sessão será automaticamente transferida para o primeiro dia útil subsequente, no mesmo horário e local anteriormente estabelecidos, desde que não haja comunicação da Pregoeira em contrário.

Os casos omissos, deste Edital, serão resolvidos pela Pregoeira, nos termos da legislação pertinente.

Renascença, 08 de setembro de 2014.

LUCIANA ALMERI MORCELLI LOCHS
Pregoeira

EQUIPE DE APOIO:

LURDES DALL’AGNOL
MARIA NOEMI LORO
RAFAELI RACHURAT

ANEXO I – TERMO DE REFERÊNCIA

1. DO OBJETO

1.1 A presente licitação tem por objeto a seleção de propostas, visando à Contratação de empresa especializada para serviços de hospedagem, alimentação e transporte para pacientes enviados à Cascavel – Pr, sendo todos oriundos do município de Renascença e estes encaminhados pela Secretaria Municipal de Saúde do município.

1.2 Para este edital está prevista os seguintes serviços:

ITEM	QUANT.	UN	ESPECIFICAÇÃO DO SERVIÇO	VALOR DIÁRIA	VALOR TOTAL ESTIMADO R\$
01	420	DIÁRIA	SERVIÇOS DE HOSPEDAGEM, ALIMENTAÇÃO E TRANSPORTE PARA PACIENTES ENVIADOS À CASCAVEL - PR	45,00	18.900,00
TOTAL					18.900,00

1.3 – Descrição dos serviços a serem executados:

1.3.1 – Serviço de Hospedagem – serviço prestado do horário de chegada do ônibus com os pacientes a casa até o horário do seu retorno a Renascença – PR. Considera-se como serviço de apoio somado a pernoite, isto é, os serviços prestados durante as aproximadamente 24 horas de permanência do paciente.

1.3.2 – Serviço de Transporte – serviço prestado de locomoção dos pacientes da central de apoio até os hospitais e clínicas de Cascavel e vice-versa em tempo suficiente de chegarem no horário marcado para o atendimento, todos os veículos regulamentados, com funcionamento das 06:00 as 20:00 horas.

1.3.3 – Serviço de Alimentação – serviço de fornecimento de alimentação, sendo as 03 (três) refeições principais (café, almoço e janta), com acompanhamento de nutricionista e de acordo com os padrões de higiene e saúde normatizado pela Divisão da Vigilância Sanitária.

2. DA RECEPÇÃO NA CASA DE APOIO:

2.1 – A contratada ficará responsável pelo controle de embarque e desembarque dos pacientes.

2.2 – Deverá recepcionar os usuários com informes gerais sobre os serviços ofertados por ela, seguidos do atendimento individual para cadastro, identificação, endereço de onde será realizado o atendimento médico, ambulatorial ou hospitalar e verificar os encaminhamentos de cada paciente.

2.3 – A empresa fica responsável pelo transporte dos pacientes, que deverão estar no local de atendimento dentro do horário de atendimento agendado, sem qualquer custo adicional.

2.3.1 – Para os casos especiais, como pacientes em situação de risco e/ou debilitados, o atendimento do serviço de transporte deverá ser diferenciado.

2.4 – A proponente contratada deverá manter um controle dos pacientes que se encontram fora do seu estabelecimento.

2.5 – Fica obrigada a proponente contratada a servir café da manhã e almoço (podendo o paciente optar por um lanche), com cardápios variados sob orientação de nutricionista.

2.5.1 – Para pacientes com restrições alimentares, deverá haver o preparo de dietas conforme as solicitações médicas.

2.5.2 – Não fica obrigada a proponente contratada a fornecer complementos vitamínicos.

2.6 – No período diurno deverão estar disponíveis cômodos para descanso e banho.

2.7 – Aos pacientes que pernitem na casa deverá a contratada servir jantar, dispor de cômodos para banho e acomodar em quartos, coletivos ou não.

2.7.1 – Os colchões deverão ser semi ou ortopédicos, com troca de roupa de cama diária.

2.7.2 – Para os pacientes transplantados, pós-cirúrgicos ou terminais, deverá a proponente dispor de quartos individuais, em área de isolamento.

2.8 – No período noturno é imprescindível o plantão na recepção.

2.9 – O controle de pacientes será realizado através de planilhas, que serão enviadas via fac-símile de segunda a sexta-feira, com antecedência, pela contratante.

2.10 – Deverá a contratada obedecer as normas de funcionamento de transporte da Secretaria Municipal de Saúde, que serão informadas no momento da contratação.

3. DO VALOR:

3.1 - Serão desclassificadas as propostas, por ser considerado excessivo com preço superior a:

- **R\$ 45,00 (quarenta e cinco reais) por serviço de apoio/diária.**

ANEXO II - MINUTA DO TERMO DO CONTRATO

MINUTA DE CONTRATO DE PRESTAÇÃO DE SERVIÇOS Nº ____/____.

(Pregão Presencial Nº 098/2014 - PMR)

Pelo presente instrumento de Contrato de Prestação de Serviços, sem vínculo empregatício, de um lado o **MUNICÍPIO DE RENASCENÇA**, Estado do Paraná, neste ato representado pelo Sr. LESSIR CANAN BORTOLI, portador do RG nº/PR e CPF sob nº, Prefeito Municipal, de ora em diante denominado simplesmente de CONTRATANTE e de outro lado a empresa, CNPJ/MF nº, com sede à Rua....., Cidade de, Estado do, aqui denominada simplesmente de CONTRATADA estando as partes sujeitas às normas da Lei 8.666 de 21 de junho de 1993, e subseqüentes alterações, obedecidas as condições estabelecidas na licitação realizada na modalidade **PREGÃO PRESENCIAL Nº ____/2014**, mediante as seguintes cláusulas e condições:

CLÁUSULA PRIMEIRA - DO OBJETO

Contratação de empresa especializada para serviços de hospedagem, alimentação e transporte para pacientes enviados à Cascavel – Pr, sendo todos oriundos do município de Renascença e estes encaminhados pela Secretaria Municipal de Saúde.

Parágrafo primeiro: serão realizados 35 (trinta e cinco) atendimentos de apoio ou diária por mês, totalizando 420 (quatrocentos e vinte) atendimentos para o período de vigência deste Contrato, podendo sofrer variações para menos conforme interesse e disponibilidade financeira e operacional da licitante.

CLÁUSULA PRIMEIRA – DOS SERVIÇOS A SEREM EXECUTADOS

2.1 – Serviço de Hospedagem – serviço prestado do horário de chegada do ônibus com os pacientes a casa até o horário do seu retorno a Renascença – PR. Considera-se como serviço de apoio somado a pernoite, isto é, os serviços prestados durante as aproximadamente 24 horas de permanência do paciente.

2.2 – Serviço de Transporte – serviço prestado de locomoção dos pacientes da central de apoio até os hospitais e clinicas de Cascavel e vice-versa em tempo suficiente de chegarem no horário marcado para o atendimento, todos os veículos regulamentados, com funcionamento das 06:00 as 20:00 horas.

2.3 – Serviço de Alimentação – serviço de fornecimento de alimentação, sendo as 03 (três) refeições principais (café, almoço e janta), com acompanhamento de nutricionista e de acordo com os padrões de higiene e saúde normatizado pela Divisão da Vigilância Sanitária.

CLÁUSULA TERCEIRA – DAS OBRIGAÇÕES DA CONTRATADA

3.1 A contratada ficará responsável, desde a chegada a casa de apoio, pelo controle de embarque e desembarque dos pacientes, recepcionando-os com informes gerais sobre os serviços ofertados por ela, seguindo do atendimento individual para cadastro, identificação, endereço de onde será prestado o atendimento e verificação dos encaminhamentos de cada paciente.

- a) A empresa fica responsável pelo transporte dos pacientes da casa de apoio aos respectivos locais de atendimento, dentro do horário marcado, sem qualquer custo adicional.
- b) Para os casos especiais, como pacientes em situação de risco e/ou debilitados, o atendimento do serviço de transporte prestado deverá ser diferenciado.
- c) A proponente contratada deverá manter um controle dos pacientes que se encontram fora dos seus estabelecimentos.

3.2 Fica obrigada a proponente contratada a servir café da manhã e almoço (podendo o paciente optar por um lanche em virtude do horário), com cardápio sob orientação de nutricionista.

- a) Para pacientes com restrições alimentares, deverá haver o preparo de dietas conforme as solicitações médicas.
- b) Não fica obrigada a proponente contratada a fornecer complementos vitamínicos.

3.3 No período diurno deverão estar disponíveis cômodos para descanso e banho.

3.4 A contratada deverá servir janta aos pacientes que pernitem na casa, dispor de cômodos para banho e acomodar os pacientes em quartos, coletivos ou não.

- a) Os colchões deverão ser semi ou ortopédicos, com troca de roupa de cama diária.
- b) Para os pacientes transplantados, pós-cirúrgicos ou terminais, deverá a proponente dispor de quartos individuais, em área de isolamento.

3.5 No período noturno é imprescindível o plantão na recepção.

3.6 O controle de pacientes será realizado através de planilhas que serão enviadas via *fac-símile* de segunda a sexta-feira, com antecedência pela contratante.

3.7 Deverá a contratada obedecer as normas de funcionamento de transporte do Departamento Municipal de Ação Social, que serão informadas no momento da contratação.

CLÁUSULA QUARTA – DO VALOR E FORMA DE PAGAMENTO

4.1 - O pagamento será efetuado no 20º (vigésimo) dia do mês subsequente as horas trabalhadas, mediante apresentação de nota fiscal.

4.1.1 – A Nota Fiscal deverá obrigatoriamente ser emitida em nome da:

PREFEITURA MUNICIPAL DE RENASCENÇA
CNPJ nº 76.205.681/0001-96
Rua Getulio Vargas, nº 901
Renascença – PR
CEP: 85.610-000

4.2. Após emissão da Nota Fiscal a empresa devesse passar cópia do mesmo na data de emissão nos seguintes endereços eletrônicos almoxarifado@renascenca.pr.gov.br.

4.3. A fatura deverá ser apresentada devidamente identificada o número da licitação e do Contrato de Fornecimento.

4.4. A nota fiscal deverá estar acompanhada das certidões negativas do INSS e do FGTS, devidamente válidas, para que seja efetuado o pagamento, sendo que é de responsabilidade do fornecedor, manter durante toda a execução do Contrato, em compatibilidade com as obrigações por ele assumidas, todas as condições exigidas na licitação (regularidade fiscal).

4.5. As despesas decorrentes da contratação serão reconhecidas contabilmente com a seguinte dotação orçamentária:

CLÁUSULA QUINTA – DA VIGÊNCIA

O presente contrato terá vigência a partir da data de sua assinatura até.....

CLÁUSULA SEXTA – DA QUALIDADE DOS SERVIÇOS PRESTADOS

A proponente deverá garantir qualidade em todo o objeto do presente instrumento assim como dos serviços prestados e produtos fornecidos aos usuários durante a hospedagem, valendo esta cláusula como certificado, a qual poderá ser invocada a qualquer tempo, aplicando-se no que couber o Código de Defesa do Consumidor.

CLÁUSULA SÉTIMA – DA TRANSFERÊNCIA

O presente contrato é intransferível, não podendo a contratada se valer deste para vincular terceiros à presente contratação, sob pena de imediata rescisão e aplicação das penalidades previstas nas cláusula oitava.

CLÁUSULA OITAVA – MULTAS E SANÇÕES ADMINISTRATIVAS:

8.1. A CONTRATADA sujeitar-se-á, em caso de inadimplemento de suas obrigações, definidas neste instrumento ou em outros que o complementem, as seguintes multas, sem prejuízo das sanções legais, Art. 86 a 88 da Lei 8.666/93 e responsabilidades civil e criminal:

8.1.1. Advertência;

8.1.2. Multa, nos seguintes termos:

- a) 0,33% (trinta e três centésimos por cento) por dia de atraso, na entrega do objeto licitado, calculado sobre o valor correspondente a parte inadimplida.
- b) Até 10% (dez por cento) sobre o valor do contrato, pelo descumprimento de qualquer cláusula do contrato, exceto prazo de entrega;
- c) Até 20% (vinte por cento) sobre o valor contratado, em caso de inexecução total da obrigação assumida, bem como na hipótese de rescisão do contrato prevista no inc. I do art. 79 da Lei Federal nº. 8.666/93;

8.1.3 Suspensão temporária do direito de licitar, de contratar com a Administração pelo prazo de até 02 (dois) anos;

8.1.4 Declaração de inidoneidade para licitar e contratar com a Administração Pública enquanto perdurarem os motivos determinantes da punição ou até que seja promovida a reabilitação perante a própria autoridade que aplicou a penalidade.

8.2. Nenhuma sanção será aplicada sem o devido processo administrativo, que prevê defesa prévia do interessado e recurso nos prazos definidos em lei, sendo-lhe franqueada vista ao processo.

8.3. A multa será descontada dos créditos constantes da fatura, ou outra forma de cobrança administrativa ou judicial.

CLÁUSULA NONA – SUSPENSÃO DE PAGAMENTO:

O MUNICÍPIO suspenderá o pagamento de qualquer quantia devida à CONTRATADA, sempre que ocorrer circunstância que coloque em risco a realização dos objetivos do presente contrato e bem assim no caso da CONTRATADA se recusar ou dificultar à PREFEITURA a livre fiscalização dos serviços, na forma prevista na Cláusula Décima, ou ainda no caso de paralisação dos mesmos.

CLÁUSULA DÉCIMA – DA RESCISÃO:

O presente Contrato poderá ser rescindido de pleno direito, independentemente de notificação judicial, nas seguintes hipóteses:

- a) - Infringência de qualquer obrigação ajustada;
- b) - Liquidação amigável ou judicial ou falência da CONTRATADA;
- c) - Se a CONTRATADA, sem prévia autorização do MUNICÍPIO, transferir, caucionar ou transacionar qualquer direito decorrente deste contrato;

d) - E os demais mencionados no Art. 77 da Lei n.º 8.666/93.

§ 1º) - A CONTRATADA indenizará o MUNICÍPIO por todos os prejuízos que esta vier a sofrer em decorrência da rescisão por inadimplemento de suas obrigações contratuais.

§ 2º) - Atendido o interesse público e desde que ressarcida de todos os prejuízos, ao MUNICÍPIO poderá efetuar o pagamento compatível à CONTRATADA:

a) - Dos serviços corretamente executados e auditados.

b) - De outras parcelas, a critério do MUNICÍPIO.

§ 3º) - Declarada a rescisão, a CONTRATADA terá o prazo de 10 (dez) dias corridos para retirar-se do local dos serviços.

§ 4º) - No caso do MUNICÍPIO precisar recorrer à via judicial para rescindir o presente Contrato, ficará a CONTRATADA sujeita à multa convencional de 10% (dez por cento) do valor do Contrato, além das perdas e danos, custas processuais e honorários de advogado, estes fixados em 20% (vinte por cento) do valor do Contrato.

CLÁUSULA DÉCIMA PRIMEIRA – AÇÃO JUDICIAL

Qualquer ação judicial contra a contratante oriunda de produtos ou serviços fornecidos pela contratada, ou mesmo que venha a contratante compor a lide, será de exclusiva responsabilidade a contratada, a qual arcará com todas as despesas de qualquer natureza que no ato resultar, ressarcindo à contratante todo e qualquer valor que for obrigada a desembolsar em razão dessas ações judiciais, extrajudiciais ou reclamações administrativas.

CLÁUSULA DÉCIMA SEGUNDA - DO FORO

12.1 Fica eleito o foro da Comarca de Marmeleiro, estado do Paraná para dirimir dúvidas ou questões oriundas do presente Contrato. E por estarem justas e contratadas, as partes assinam o presente instrumento contratual, por si e seus sucessores, em 03 (três) vias iguais e rubricadas para todos os fins de direito.

Renascença, de de 2014.

Prefeito Municipal

Contratada

Testemunhas:

ANEXO III – DOCUMENTOS NECESSÁRIOS PARA HABILITAÇÃO

1. A documentação referente à habilitação deverá conter o seguinte:

1.1. Para comprovação da habilitação jurídica:

1.1.1 – ato constitutivo, estatuto ou contrato social com a última alteração ou consolidado, em vigor, devidamente registrado, para as sociedades comerciais, e, no caso de sociedades por ações ou entidades (associações, ONG's, etc) acompanhado dos documentos comprobatórios de eleição de seus administradores, caso não seja entregue por ocasião de credenciamento;

1.1.2 – registro comercial ou requerimento de empresário, para empresa individual.

OBS.: Caso a empresa já tenha apresentado os documentos referidos acima em momento anterior, será dispensada nova apresentação na habilitação jurídica.

1.2. Para comprovação da regularidade fiscal:

A documentação relativa à Regularidade Fiscal consistirá, em:

1.2.1 - Prova de inscrição no Cadastro Nacional de Pessoas Jurídicas (CNPJ), expedido a menos de 60 (sessenta) dias da data da abertura da licitação;

1.2.2 - **Prova de Inscrição no Cadastro de Contribuinte Estadual CICAD**, (ou conforme modelo padrão de cada Estado). Caso a empresa não esteja Cadastrada no Estado deverá apresentar prova de inscrição no Cadastro de Contribuinte Municipal (**ALVARÁ**), relativo ao domicílio ou sede do licitante, pertinente ao seu ramo de atividade e compatível com o objeto contratual;

1.2.3 - Prova de regularidade para com a Fazenda Municipal (Certidão Negativa de Tributos e Contribuições Municipais) do domicílio ou sede do proponente, ou outras equivalentes na forma da Lei;

1.2.4 - Prova de regularidade relativo a Seguridade Social (CND) do INSS, demonstrando situação regular no cumprimento dos encargos sociais instituídos por Lei, a ser emitida pela Previdência Social.

1.2.5 - Prova de regularidade relativa ao Fundo de Garantia por Tempo de Serviço – FGTS, em vigência, demonstrando situação regular no cumprimento dos encargos sociais instituídos por Lei, a ser emitida pela Caixa Econômica Federal – CEF.

1.2.5 - Certidão Conjunta de Regularidade a Fazenda Federal e Dívida Ativa da União, na forma da lei;

1.2.6 - Prova de Regularidade para com a Fazenda Estadual do domicílio ou sede do licitante, na forma da lei.

1.2.7 - **Certidão Negativa de Débitos Trabalhistas – CNDT**, expedida a menos de 180(cento e oitenta dias).

1.3. Declarações:

1.3.1 – Não foi declarada inidônea para licitar por nenhum órgão federal, estadual ou municipal, conforme Anexo V;

1.3.2 – Não há superveniência de fato impeditivo para a habilitação da proponente, sob as penas cabíveis, nos termos do Art. 32 da Lei nº 8.666/93, conforme modelo do Anexo VII;

1.3.3 – A empresa esta de situação regular perante o Ministério do Trabalho, no que se refere à observância do disposto no inciso XXXIII, do artigo 7º da Constituição Federal, formalizada nos termos do modelo VIII deste Edital, em cumprimento ao Decreto nº 42.911, de 06 de março de 1998.

1.4 – Disposições Gerais referentes aos documentos:

1.4.1 – Os **DOCUMENTOS DE HABILITAÇÃO** (envelope nº 02) poderão ser apresentados em original, ou por qualquer processo de cópia desde que autenticada por cartório competente, ou cópia simples que poderá ser autenticada pela Pregoeira ou pelos membros da Equipe de Apoio **antes do início da sessão desde que o original esteja na posse do representante credenciado**, ou ainda por meio de publicação em órgão oficial expedidos via Internet.

1.4.2 – Será considerado prazo de validade de 60 (sessenta) dias, a partir da data de emissão para as certidões nas quais não constar a data de vencimento.

1.4.3 - Caso a proponente apresente certidões emitidas via Internet a aceitação das mesmas ficará condicionada a consulta pelo mesmo sistema.

1.4.4 – A falta de qualquer documento exigido no presente Edital, implicará na inabilitação do Licitante, não sendo concedido em nenhuma hipótese, prazo para apresentação de documento(s) faltante(s).

1.4.5 – A apresentação de documentos em desacordo com o exigido no presente edital, implicará na inabilitação do licitante.

1.4.6 – A Pregoeira reserva-se o direito de solicitar das licitantes, em qualquer tempo, no curso da licitação, quaisquer esclarecimentos sobre documentos já entregues, fixando-lhes prazo para atendimento.

1.4.7 – Os documentos de habilitação deverão estar em nome da licitante, com o número do CNPJ e respectivo endereço referindo-se ao local da sede da empresa licitante. Não se aceitará, portanto, que alguns documentos se refiram à matriz e outros à filial ou empresa da qual a licitante seja sucessora por qualquer processo de alteração societária.

ANEXO IV – MODELO DE CARTA DE CREDENCIAMENTO

PREGÃO PRESENCIAL Nº (XX/2014 - PMR)

(Nome da Empresa), neste ato representada por seu sócio-gerente/presidente/diretor credencia o Sr(a), conferindo-lhe todos os poderes gerais necessários à prática de quaisquer atos relacionados com o Pregão Presencial nº XX/2014 – PMR, especialmente os de rubricar toda a documentação e as propostas, emitir declarações, apresentar reclamações, impugnações ou recursos, desistir de prazos recursais, assinar atas e ofertar lances verbais de preço na sessão.

(Local e Data)

Assinatura do representante legal da licitante

Nome do representante legal da licitante

ANEXO V – DECLARAÇÃO

PREGÃO PRESENCIAL Nº (XX/2014 - PMR)

Declaramos para os devidos fins de direito, na qualidade de proponente do procedimento licitatório, Pregão Presencial nº 098/2014, instaurada por esta Prefeitura Municipal, que não fomos declarados inidôneos para licitar ou contratar com o Poder Público, em qualquer de suas esferas.

Por ser expressão da verdade, firmamos a presente.

_____, em ____ de _____ 2014.

Assinatura e identificação do representante
legal da empresa proponente

Nome da empresa proponente
Número do CNPJ
Endereço completo

ANEXO VI – DECLARAÇÃO DE CUMPRIMENTO DOS REQUISITOS DO EDITAL

PREGÃO PRESENCIAL Nº (XX/2014 - PMR)

(Nome da Empresa), CNPJ/MF Nº (000), sediada (Endereço Completo), declara, sob as penas da Lei, que cumpre plenamente os requisitos de habilitação.

(Local e Data)

(Nome e Número da Carteira de Identidade do Declarante)

OBS.: Esta declaração deverá ser emitida em papel timbrado da empresa proponente e carimbada com o número do CNPJ.

ANEXO VII – DECLARAÇÃO DE INEXISTÊNCIA DE FATOS IMPEDITIVOS

PREGÃO PRESENCIAL Nº (XX/2014 - PMR)

(Nome da Empresa), CNPJ/MF Nº (000), sediada (Endereço Completo), declara, sob as penas da Lei, que até a presente data inexistem fatos impeditivos para sua habilitação no presente processo ciente da obrigatoriedade de declarar ocorrências posteriores.

(Local e Data)

(Nome e Número da Carteira de Identidade do Declarante)

OBS.: Esta declaração deverá ser emitida em papel timbrado da empresa proponente e carimbada com o número do CNPJ.

ANEXO VIII – DECLARAÇÃO DE INEXISTENCIA DE EMPREGADOS MENORES

PREGÃO PRESENCIAL Nº (XX/2014 - PMR)

(Nome da Empresa), CNPJ/MF Nº, sediada, (Endereço Completo) Declaro que não possuímos, em nosso Quadro de Pessoal, empregados menores de 18 (dezoito) anos em trabalho noturno, perigoso ou insalubre e em qualquer trabalho, menores de 16 (dezesesseis) anos, salvo na condição de aprendiz, a partir de 14 (quatorze) anos, em observância à Lei Federal nº 9854, de 27.10.99, que altera a Lei nº 8666/93.

(Local e Data)

(Nome e Número da Carteira de Identidade do Declarante)

OBS.:

- 1) Está declaração deverá ser emitida em papel timbrado da empresa proponente e carimbada com o número do CNPJ.
- 2) Se a empresa licitante possuir menores de 14 anos aprendizes deverá declarar essa condição.

ANEXO IX - ORIENTAÇÕES PARA GERAÇÃO/REDAÇÃO DA PROPOSTA DE PREÇOS EM PROGRAMA ESPECÍFICO DO MUNICÍPIO

Passo 1 - No CD entregue pelo Setor de Licitações salve os arquivos que nele se encontram em pasta específica do seu computador.

Passo 2 - Abra o arquivo KITPROPOSTA.RAR e instale na pasta C:\Proposta\, conforme quadro a seguir:

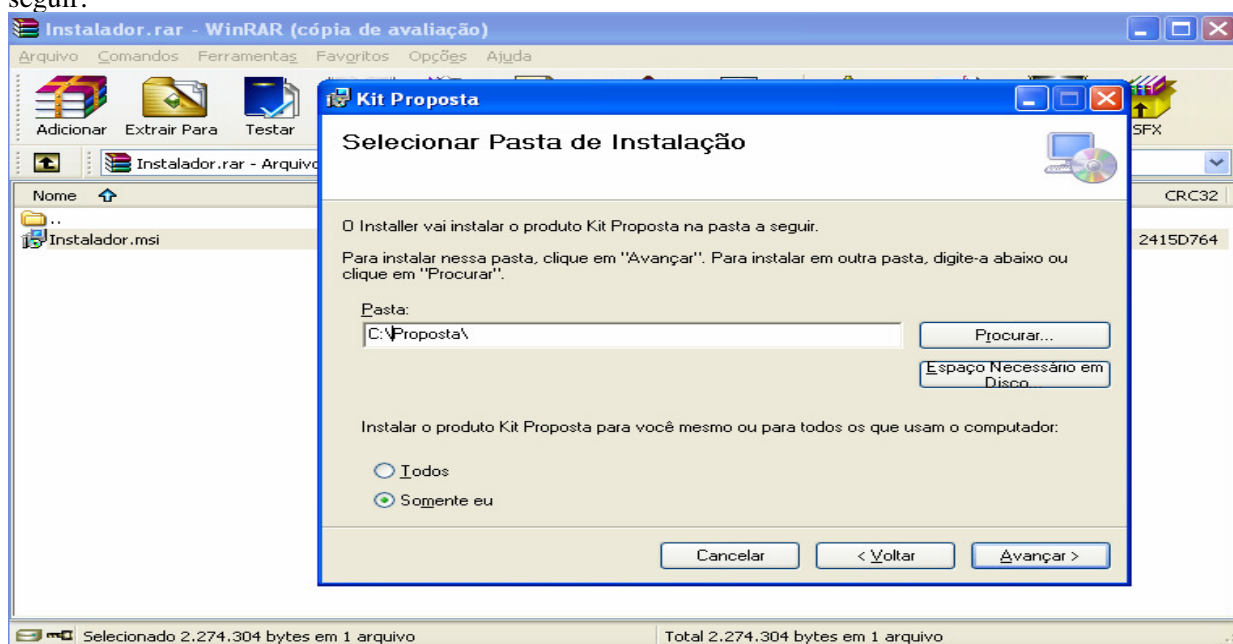

Clique em Avançar até a finalização da instalação.

Tela do Programa

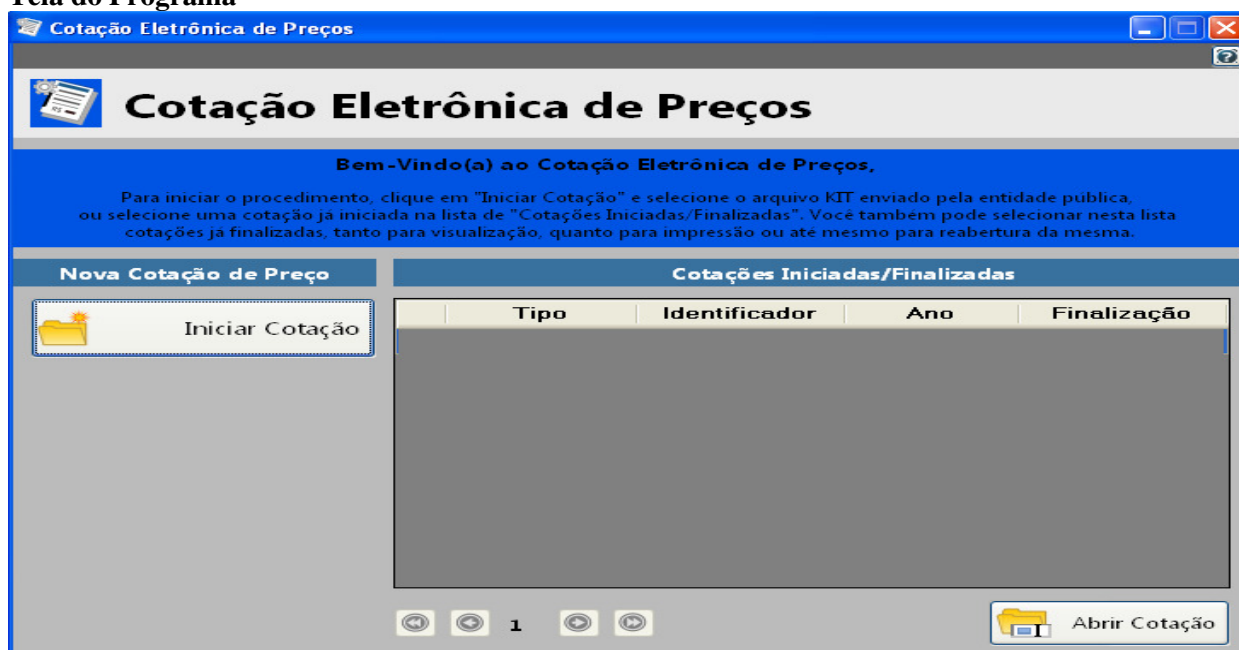

a) Caso você já possua o arquivo CADPROPOSTA.EXE em seu computador, poderá utilizar-se do mesmo para o preenchimento das informações conforme o roteiro a seguir.

2 - PREENCHIMENTO DA PROPOSTA DE PREÇOS

Para informar os valores e as marcas dos produtos contidos no anexo, proceda da seguinte forma:

2.1 Com o programa aberto clique em “Iniciar Cotação” e procure pelo arquivo “Processo_2014_” o qual encontra-se na pasta específica do seu computador (*Conforme Passo 1*).

Tela do Programa

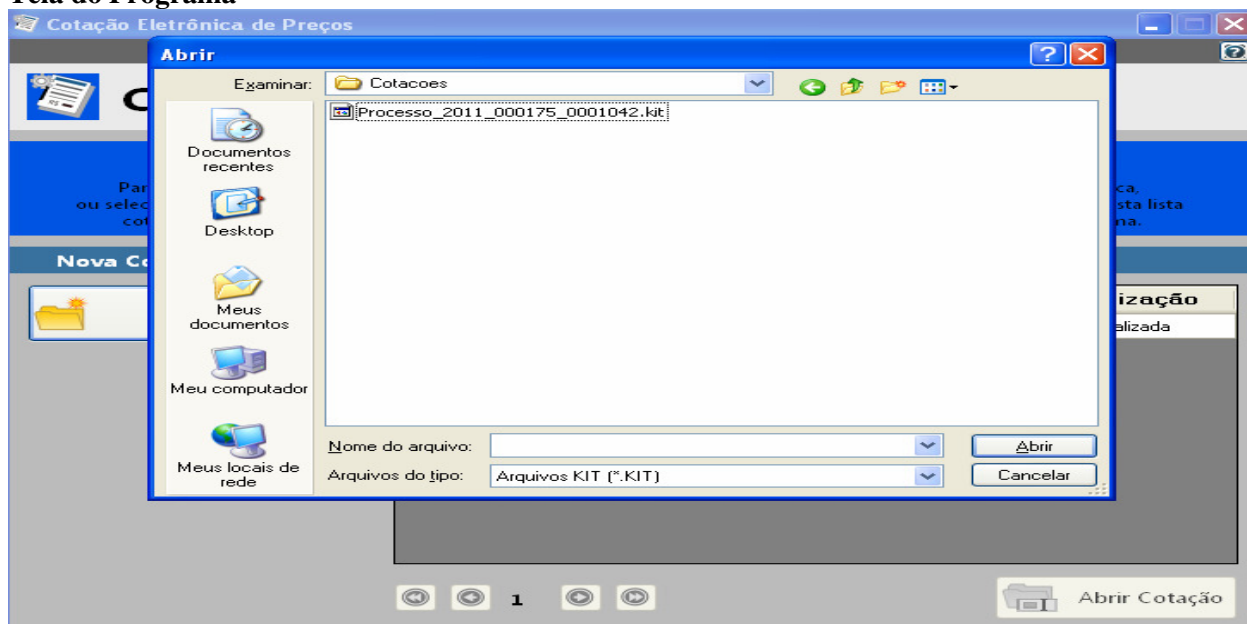

2.2 Selecionado o arquivo e importado ao programa a seguinte tela irá aparecer:

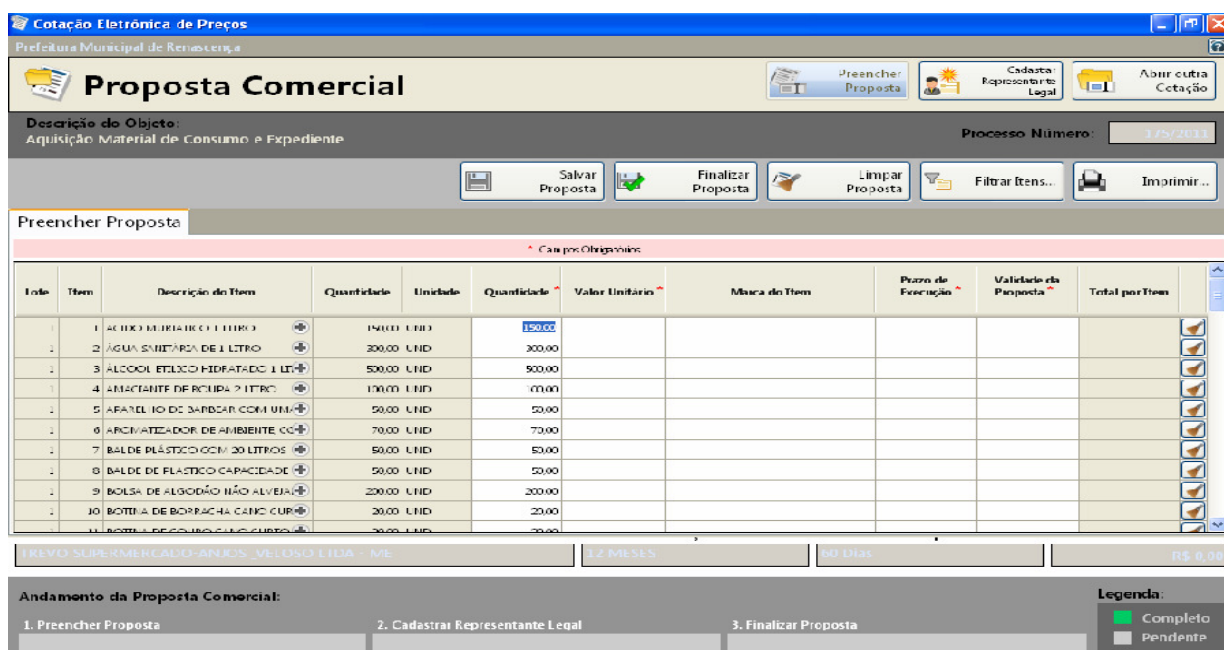

Você vai perceber que existe quatro campos a serem informados: **Marca, Preço Unitário, Prazo de Execução e Validade da Proposta**. O valor deverá ser digitado utilizando o formato 99999,9999. Não coloque o ponto decimal para separar a casa dos milhares, apenas a vírgula para a separação dos centavos.

Os valores devem ser digitados, sempre respeitando o Preço Unit. Máx. para cada item conforme edital de licitação. O valor digitado jamais poderá ultrapassar o valor estipulado nessa coluna, bem como o programa não vai deixar que isso aconteça.

Imediatamente, **clique no botão Salvar Proposta**, para que o programa salve as informações no arquivo.

2.3 Em seguida, clique no botão Editar Representante Legal (da empresa). O programa apresentará a seguinte tela:

2.4 Digitar as informações solicitadas no quadro (representante legal da empresa, que assina a proposta de preços) e após a inclusão dos dados clique no botão **Salvar** e, logo após, no botão **Cancelar** para voltar ao quadro da proposta novamente.

3. TÉRMINO DO PREENCHIMENTO

3.1 Após o término da digitação/gravação de todos os itens e do Representante Legal clique em Finalizar Proposta.

3.1.3 – Aparecerá a seguinte mensagem “*Confirma a Finalização da Proposta?*” clique em SIM. O programa apresentará a seguinte tela:

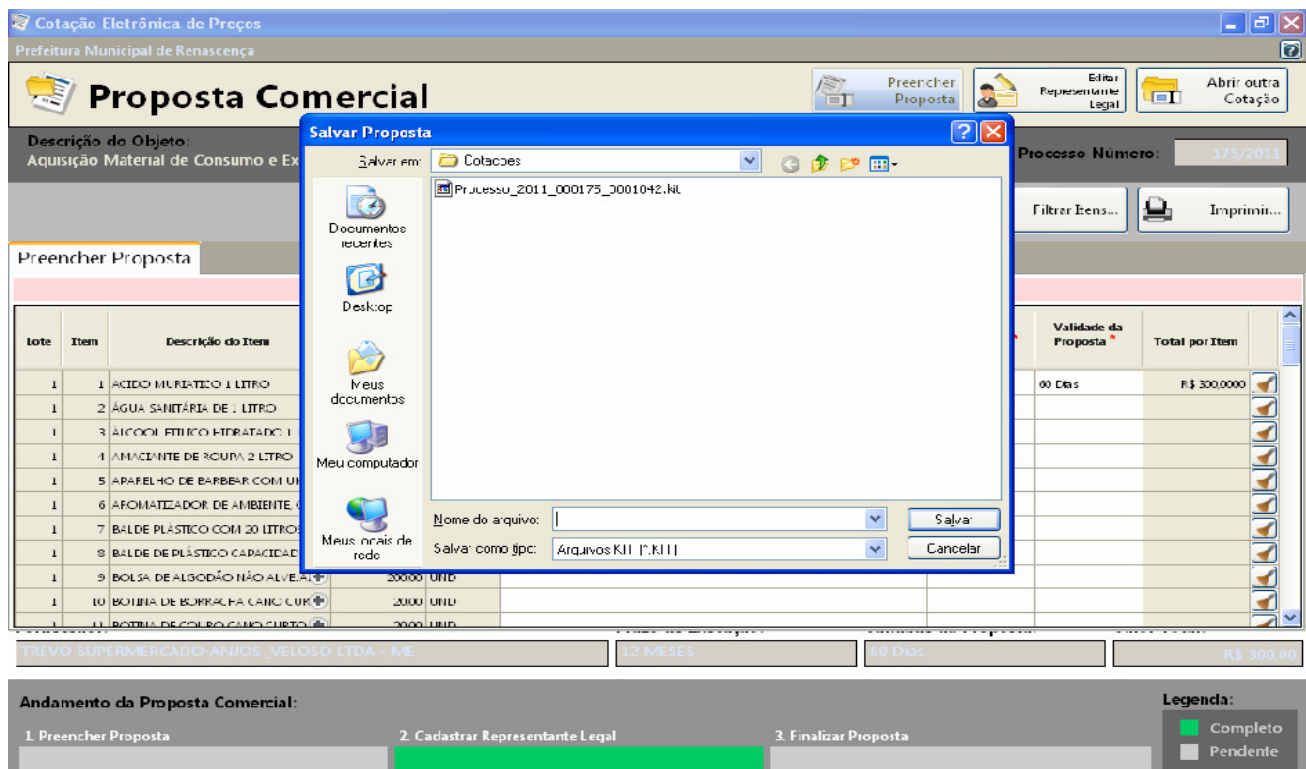

3.2 Salvar o arquivo PROPOSTA.KIT em pasta específica do seu computador, e após, copiá-la em unidade de armazenamento (CD-R ou Pen-Drive) em bom estado, bem acondicionado, para que não sofra danos.

3.3 No botão **imprimir** imprima o documento e coletar assinatura;

3.4 Acondicioná-los em envelope adequado e identificado, conforme orientações deste Edital.

4 PONTOS A SEREM OBSERVADOS:

1º) AO DIGITAR O VALOR NÃO USAR PONTO.
EX: 1520,00 (CERTO) - EX: 1.520,00 (ERRADO)

2º) AO DIGITAR O VALOR DA MERCADORIA, SEMPRE RESPEITAR A COLUNA DO VALOR MÁXIMO UNITÁRIO DO PRESENTE EDITAL.

3º) DEPOIS DE TER BAIXADO O ARQUIVO **KITPROPOSTA.RAR**, O MESMO PODERÁ SER ARMAZENADO NUMA PASTA EM SEPARADO, POIS SERÁ UTILIZADO O MESMO PROGRAMA, QUANDO FOR PARTICIPAR DE NOVAS LICITAÇÕES COM O MUNICÍPIO, QUE REQUEIRAM TAL RECURSO.

4º) AO SALVAR O ARQUIVO EM MEIO ELETRÔNICO (CD-ROMM OU PEN-DRIVE), RECOMENDA-SE TESTAR O ARQUIVO GRAVADO E AINDA POSSUIR EM MÃOS OUTRA CÓPIA ALTERNATIVA NA ABERTURA DA LICITAÇÃO).

ANEXO X – REQUERIMENTO PARA SOLICITAÇÃO DO KIT PROPOSTA

EDITAL DE LICITAÇÃO MODALIDADE PREGÃO PRESENCIAL Nº 098/2014

A Comissão de Licitações da Prefeitura de Renascença

A empresa abaixo nominada solicita em CD ou por e-mail o programa na **forma eletrônica** KIT PROPOSTA para alimentação do sistema e emissão da proposta escrita, conforme exigido em edital.

Razão Social (Proponente):	CNPJ:
End.:	E-mail:
Fone/Fax:	Local e Data:

<hr/> Assinatura do Representante	Carimbo CNPJ
--	---------------------

**ANEXO XI - DECLARAÇÃO DE MICRO EMPRESA OU EMPRESA DE PEQUENO
PORTE**

PREGÃO ELETRÔNICO Nº (XX/2014 – PMR)

Modelo de declaração de enquadramento em regime de tributação de Micro Empresa ou Empresa de Pequeno Porte (na hipótese do licitante ser uma ME ou EPP).

(Nome da Empresa), CNPJ/MF Nº., sediada, (Endereço Completo) Declaro(amos) para todos os fins de direito, especificamente para participação de licitação na modalidade de pregão presencial, que estou(amos) sob o regime de microempresa ou empresa de pequeno porte, para efeito do disposto na Lei Complementar 123, de 14 de dezembro de 2006.

(Local e Data)

(Nome e Número da Carteira de Identidade do Declarante)